Kontribusi Maksimal untuk
Penciptaan Nilai Tambah dan Mendukung Pembangunan Berkelanjutan

Maximum Contribution to Added Value Creation and Supporting Sustainable Development



2023

Laporan Tanggung Jawab Sosial & Lingkungan
Social and Environmental Responsibility Report

Penjelasan Tema
Theme Explanation



Kontribusi Maksimal untuk Penciptaan Nilai Tambah & Mendukung Pembangunan Berkelanjutan

Maximum Contribution to Added Value Creation and Supporting Sustainable Development

PT Bukit Asam Tbk (PTBA) terus berupaya untuk mewujudkan keselarasan antara aspek ekonomi, sosial, dan lingkungan dalam menjalankan usaha. Untuk itu, selain mencari keuntungan, Perseroan juga mengoptimalkan fungsi Tanggung Jawab Sosial dan Lingkungan (TJSL) melalui berbagai program terpilih, baik di bidang pemberdayaan masyarakat maupun penguatan daya dukung lingkungan. Implementasi program-program tersebut terbukti telah menghadirkan serangkaian manfaat bagi masyarakat dan lingkungan, sekaligus berkontribusi terhadap penciptaan nilai tambah bagi perusahaan, serta mendukung tujuan pembangunan berkelanjutan.

Bagi PTBA, implementasi program-program terpilih tersebut sekaligus merupakan momentum untuk mengukuhkan solidaritas dan kepedulian terhadap kondisi lingkungan dan sosial di sekitar perusahaan beroperasi, terkhusus dalam upaya mewujudkan kesejahteraan masyarakat. Perseroan meyakini terciptanya hubungan yang harmonis serta timbal balik yang saling menguntungkan merupakan pondasi yang kokoh untuk mewujudkan bisnis yang berkelanjutan.

PT Bukit Asam Tbk (PTBA) continues to strive to create harmony between economic, social, and environmental aspects in running its business. Apart from seeking profits, the company also optimizes its Social and Environmental Responsibility (CSR) function through various selected programs in community empowerment and strengthening the environmental carrying capacity. The implementation of these programs has proven to provide a series of benefits for society and the environment, contributing to the creation of added value for the company and supporting sustainable development goals.

For PTBA, the implementation of these selected programs is also a momentum to strengthen solidarity and concern for the environmental and social conditions in which the Company operates, especially in efforts to enhance community welfare. The Company believes that fostering harmonious relationships and mutually beneficial reciprocity is a solid foundation for achieving sustainable business practices.

Daftar Isi
Table of Contents

Penjelasan Tema Theme Explanation	2
Daftar Isi Table of Contents	3
Pendahuluan Introduction	
Ikhtisar Kinerja Tanggung Jawab Sosial dan Lingkungan Highlights of Social and Environmental Responsibility Performance	6
Ikhtisar Keuangan Financial Highlights	7
Tentang Laporan TJSL BUMN PTBA About the PTBA CSR SOEs Report	10
Sambutan Direktur Utama Greetings from the President Director	
Sambutan Direktur Utama Greetings from the President Director	14
Sambutan Direktur Utama Greetings from the President Director	
Identitas dan Informasi Umum Perusahaan Company Identity and General Information	22
Riwayat Singkat Perusahaan Company Brief History	24
Jejak Langkah Milestones	28
Bidang Usaha Line of Business	30
Jaringan Bisnis dan Wilayah Operasi Business Network and Operational Area	36
Visi dan Misi Perusahaan Company Vision and Mission	39
Hierarki Tata Nilai Bukit Asam Bukit Asam Hierarchy of Values	40
Struktur Organisasi di Bawah Direksi Organizational Structure Under the Board of Directors	44
Struktur Organisasi di Bawah Dewan Komisaris Organizational Structure Under the Board of Commissioners	46
Daftar Entitas Anak, Perusahaan Asosiasi, dan Ventura Bersama List of Subsidiaries, Associates, and Joint Ventures	48
Landasan Hukum Kegiatan Tanggung Jawab Sosial dan Lingkungan PTBA Legal Basis for Environmental and Social Responsibility Activity in PTBA	51
Implementasi Tanggung Jawab Sosial dan Lingkungan PTBA Implementation of Environmental and Social Responsibility Activities in PTBA	54
Visi, Misi, dan Strategi Pelaksanaan TJSL Vision, Mission, and Strategies on the Environmental and Social Responsibility Activities	60
Struktur Organisasi dan Profil Pelaksana TJSL PTBA Organizational Structure and Profile of Officials for the Environmental and Social Responsibility	62
Profil Pelaksana TJSL PTBA Profile of Officials for the Environmental and Social Responsibility in PTBA	64
Tonggak Keberhasilan Implementasi TJSL PTBA Achievements Milestones for the Implementation of the Social and Environmental Responsibility	66
Penghargaan dan Sertifikasi Awards and Certifications	68
Realisasi Program Program Realization	
Rencana Anggaran dan Realisasi Program TJSL BUMN Tahun 2023 Budget Plan and Realization of the TJSL SOEs Program in 2023	76
Realisasi Program PUMK Tahun 2023 Realization of PUMK Program in 2023	77
Kisah Sukses UMK Binaan Assisted Partners Success Story	86
Realisasi Program Bantuan dan/atau Kegiatan Lainnya, termasuk Pembinaan Tahun 2023 Realization of Assistance Programs and/or Other Activities, including Coaching in 2023	91
Penutup Closing	
Penutup Closing	120
Laporan Keuangan Financial Statement	

Pendahuluan
Introduction

Setiap tahun, PTBA secara konsisten melaksanakan Program Tanggung Jawab Sosial dan Lingkungan untuk mendukung pembangunan berkelanjutan serta memberikan manfaat pada ekonomi, sosial, lingkungan serta hukum dan tata kelola.

Every year, PTBA implements the Social and Environmental Responsibility Program consistently to support sustainable development and provide benefits to the economy, society, environment, as well as law and governance.



01

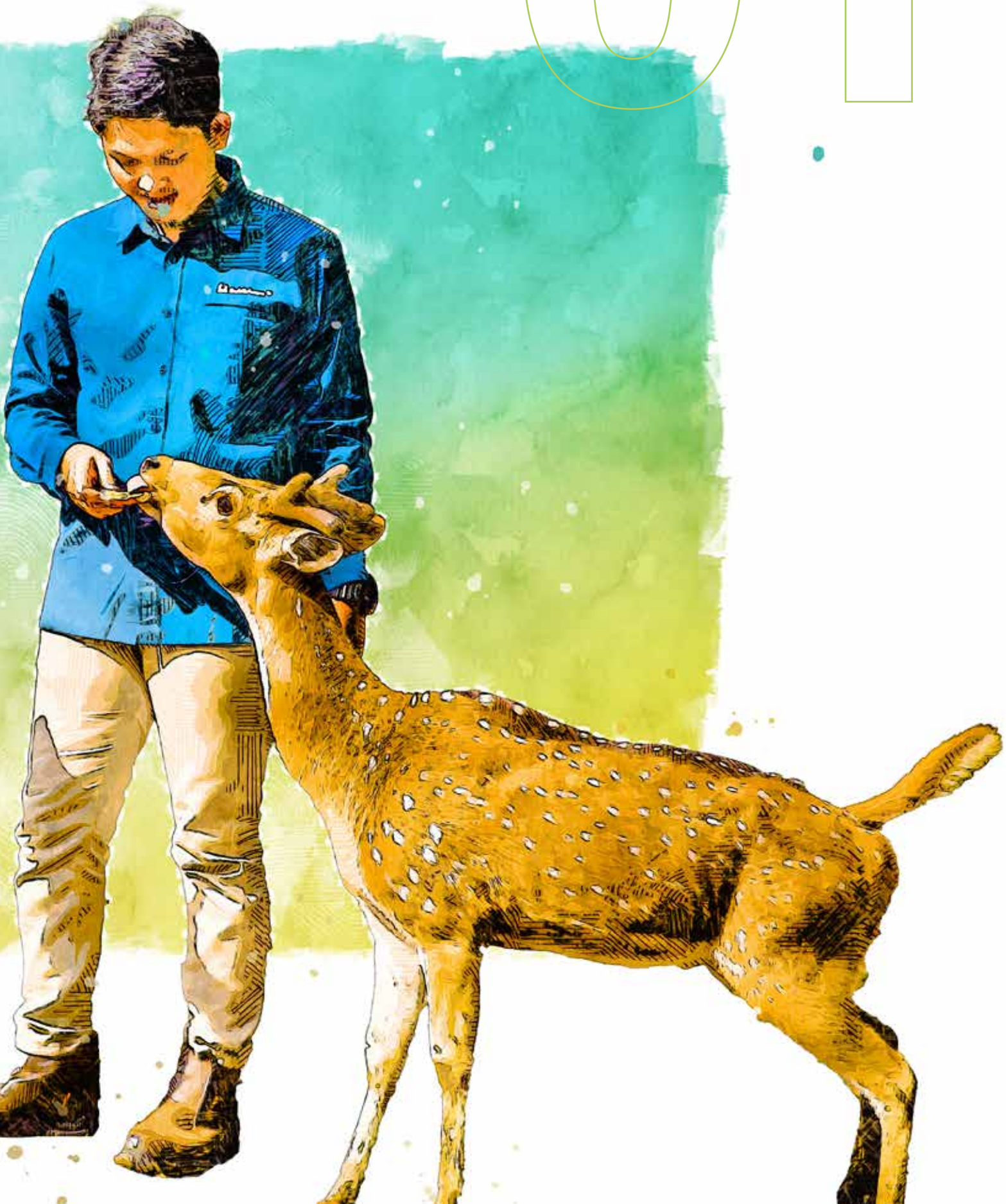

Ikhtisar Kinerja Tanggung Jawab Sosial dan Lingkungan

Highlights of Social and Environmental Responsibility Performance

Uraian Description	Satuan Unit	2023	2022
Rencana Penyaluran Dana Funds Disbursement Plan	Rupiah	83.440.666.423	232.924.515.160
Total Penyaluran Dana Total Disbursement of Funds	Rupiah	98.500.449.828	217.380.769.709
Total Penyaluran Dana Program Pendanaan UMK Total Fund Disbursal for MSEs Funding	Rupiah	-	8.500.000.000
Total Penyaluran Dana Kerja Sama Program Pendanaan UMK Total Funds Disbursed for Assistance Programs and/or Other Activities	Rupiah	31.564.000.000	-
Jumlah Mitra Binaan Penerima Dana Number of Fostered Partners Recipients of Funding	Mitra Partner	-	109
Sektor Mitra Binaan Penerima Dana Sectors of Fostered Partners Recipients of Funding	Sektor Sector	-	Industri, Perdagangan, Peternakan, Perikanan, Pertanian, Perkebunan, dan Jasa Industry, Trade, Livestock, Fishery, Agriculture, Plantation, and Service
Total Penyaluran Dana Program Pemberian Bantuan dan/atau Kegiatan Lainnya Total Disbursement of Funds for Assistance Programs and/or Other Activities	Rupiah	66.936.449.828	208.880.769.709

Ikhtisar Keuangan
Financial Highlights

Program Pendanaan UMK (Rupiah)
MSEs Funding Program (Rupiah)

Uraian Description	2023	2022	2021
Industri Industry	-	805.000.000	450.000.000
Perdagangan Trade	-	2.260.000.000	2.955.000.000
Pertanian Agriculture	-	40.000.000	-
Peternakan Livestock	-	2.040.000.000	240.000.000
Perkebunan Plantation	-	210.000.000	65.000.000
Perikanan Fisheries	-	675.000.000	280.000.000
Jasa Service	-	2.470.000.000	1.505.000.000
Kerja Sama Lembaga Institution Cooperation	31.564.000.000	-	-
Jumlah Total	31.564.000.000	8.500.000.000	5.495.000.000

Program Pemberian Bantuan dan/atau Kegiatan Lain
Assistance Programs and/or Other Activities

Tabel Pencapaian Realisasi Dana TJSL Berdasarkan Tujuan Pembangunan Berkelanjutan
Table of Achievements in the Realization of Social and Environmental Responsibility Funds Based on Sustainable Development Goals

No.	Tujuan Pembangunan Berkelanjutan (TPB) Sustainable Development Goals (SDGs)	Anggaran 2023 (Rp) Budget	Realisasi 2023 (Rp) Realization	Penyerapan Absorption
A. Pilar Sosial A. Social Pillar				
1	 TPB 1 SDG 1 Tanpa Kemiskinan No Poverty	301.004.000	259.449.779	86,19
2	 TPB 2 SDG 2 Tanpa Kelaparan Zero Hunger	12.830.114.300	12.718.419.554	99,3
3	 TPB 3 SDG 3 Kehidupan Sehat & Sejahtera Good Health and Well-Being	3.747.934.900	3.757.706.063	100,26
4	 TPB 4 SDG 4 Pendidikan Berkualitas Quality Education	17.139.385.000	17.435.514.143	101,73

Tabel Pencapaian Realisasi Dana TJSL Berdasarkan Tujuan Pembangunan Berkelanjutan
Table of Achievements in the Realization of Social and Environmental Responsibility Funds Based on Sustainable Development Goals

No.		Tujuan Pembangunan Berkelanjutan (TPB) Sustainable Development Goals (SDGs)	Anggaran 2023 (Rp) Budget	Realisasi 2023 (Rp) Realization	Penyerapan Absorption
5		TPB 5 SDG 5 Kesetaraan Gender Gender Equality	360.018.000	271.881.037	75,52
		Sub Jumlah Sub Total	34.378.456.200	34.442.870.576	100,19
B. Pilar Ekonomi B. Economic Pillar					
1		TPB 7 SDG 7 Energi Bersih & Terjangkau Affordable and Clean Energy	1.867.150.000	1.027.354.017	55,02
2		TPB 8 SDG 8 Pekerjaan Layak & Pertumbuhan Ekonomi Decent Work and Economic Growth	7.330.169.800	7.962.263.348	108,62
3		TPB 9 SDG 9 Industri, Inovasi & Infrastruktur Industry, Innovation, and Infrastructure	571.926.000	644.983.500	112,77
4		TPB 10 SDG 10 Berkurangnya Kesenjangan Reduced Inequalities	332.979.000	366.025.000	109,92
5		TPB 17 SDG 17 Kemitraan untuk Mencapai Tujuan Partnerships to Achieve Goals	3.860.000.000	3.892.216.734	100,83
		Sub Jumlah Sub Total	13.962.224.800	13.892.842.599	99,50
C. Pilar Lingkungan C. Environmental Pillar					
1		TPB 6 SDG 6 Air Bersih dan Sanitasi Layak Clean Water and Sanitation	401.961.000	416.037.000	103,50
2		TPB 11 SDG 11 Kota dan Pemukiman yang Berkelanjutan Sustainable Cities and Communities	6.361.568.000	9.108.441.262	143,18

Tabel Pencapaian Realisasi Dana TJSL Berdasarkan Tujuan Pembangunan Berkelanjutan
Table of Achievements in the Realization of Social and Environmental Responsibility Funds Based on Sustainable Development Goals

No.	Tujuan Pembangunan Berkelanjutan (TPB) Sustainable Development Goals (SDGs)	Anggaran 2023 (Rp) Budget	Realisasi 2023 (Rp) Realization	Penyerapan Absorption
3	 TPB 12 SDG 12 Konsumsi & Produksi yang Bertanggung Jawab Responsible Consumption and Production	2.463.161.000	2.529.777.241	102,70
4	 TPB 13 SDG 13 Penanganan Perubahan Iklim Climate Action	630.655.000	311.835.888	49,45
5	 TPB 14 SDG 14 Ekosistem Lautan Marine Ecosystem	2.918.158.000	518.073.298	17,75
6	 TPB 15 SDG 15 Ekosistem Daratan Terrestrial Ecosystem	595.274.000	472.795.150	79,42
	Sub Jumlah Sub Total	13.370.777.000	13.356.959.839	99,90
D. Pilar Hukum dan Tata Kelola D. Legal and Governance Pillar				
1	 TPB 16 SDG 16 Perdamaian, Keadilan & Kelembagaan yang Tangguh Peace, Justice, and Strong Institutions	5.240.682.000	5.243.676.814	100,06
	Sub Jumlah Sub Total	5.240.682.000	5.243.676.814	100,06
Jumlah Keseluruhan Total		66.952.140.000	66.936.449.828	99,98

Tentang Laporan TJSL BUMN PTBA

About the PTBA CSR SOEs Report

PTBA sebagai bagian dari Badan Usaha Milik Negara (BUMN) mempunyai peranan penting dalam penyelenggaraan perekonomian nasional guna mewujudkan kesejahteraan masyarakat. Peranan penting tersebut tidak terlepas dari kontribusi Perusahaan dalam senantiasa menjalankan tanggung jawabnya atas dampak keputusan dan kegiatannya terhadap masyarakat dan lingkungan.

Implementasi tanggung jawab tersebut antara lain diwujudkan PTBA melalui pelaksanaan berbagai program Tanggung Jawab Sosial dan Lingkungan Badan Usaha Milik Negara (TJSL BUMN), sebagaimana diatur dalam Peraturan Menteri Badan Usaha Milik Negara Republik Indonesia No. PER-1/MBU/03/2023 tentang Penugasan Khusus dan Program Tanggung Jawab Sosial dan Lingkungan Badan Usaha Milik Negara. Peraturan yang diundangkan pada 24 Maret 2023 ini mencabut peraturan sebelumnya yaitu Peraturan Menteri Badan Usaha Milik Negara No.PER-05/MBU/04/2021 tentang Program Tanggung Jawab Sosial dan Lingkungan Badan Usaha Milik Negara (Berita Negara Republik Indonesia Tahun 2021 Nomor 438) sebagaimana telah diubah dengan Peraturan Menteri Badan Usaha Milik Negara No.PER-6MBU/09/2022 tentang Perubahan atas Peraturan Menteri Badan Usaha Milik Negara No. PER-05/MBU/04/2021 tentang Program Tanggung Jawab Sosial dan Lingkungan Badan Usaha Milik Negara.

Sesuai regulasi tersebut, PTBA menerapkan TJSL BUMN melalui Program Pendanaan Usaha Mikro dan Usaha Kecil atau Program Pendanaan UMK (PUMK), serta Bantuan dan/atau Kegiatan Lainnya, termasuk Pembinaan. Pelaksanaan TJSL BUMN sekaligus merupakan bentuk dukungan nyata PTBA terhadap pencapaian Tujuan Pembangunan Berkelanjutan (TPB) atau *Sustainable Development Goals* (SDGs), serta pelibatan dalam rangka pemberdayaan masyarakat.

PTBA mendukung pembangunan berkelanjutan, yaitu pembangunan untuk memenuhi kebutuhan masa kini tanpa mengorbankan kemampuan generasi mendatang untuk memenuhi kebutuhan mereka, karena sejalan dengan spirit global dan diadopsi oleh banyak negara, termasuk Indonesia. Komitmen untuk menerapkan pembangunan berkelanjutan di Indonesia antara lain termaktub dalam Peraturan Presiden Republik Indonesia Nomor 18 Tahun 2020 tentang Rencana Pembangunan Jangka Menengah Nasional Tahun 2020-2024. Dalam peraturan tersebut ditegaskan bahwa pembangunan berkelanjutan pada dasarnya merupakan alat dan sarana untuk mencapai agenda pembangunan nasional yang mensyaratkan partisipasi dan kolaborasi semua pihak. Pembangunan berkelanjutan mencakup 17 (tujuh belas) tujuan yang saling terkait, yang dirumuskan dalam *Sustainable Development Goals*/SDGs atau Tujuan Pembangungan Berkelanjutan/TPB.

As a State-Owned Enterprise, PTBA plays a crucial role in the national economy, to realize the welfare of the society. In addition to pursuing profit, PTBA is responsible to improve and empower the society. That important role is inseparable from the company's contribution in consistently fulfilling its responsibilities regarding the impact of its decisions and activities on society and the environment.

The implementation of this responsibility is realized by PTBA through the execution of various Social and Environmental Responsibility Programs of State-Owned Enterprises (CSR SOEs), as stipulated in the Regulation of the Minister of State-Owned Enterprises of the Republic of Indonesia No.PER-1/MBU/03/2023 concerning Special Assignments and Social and Environmental Responsibility Programs of State-Owned Enterprises. Dated March 24, 2023, this regulation repeals the previous Regulation of the Minister of State-Owned Enterprises No.PER-05/MBU/04/2021 concerning Social and Environmental Responsibility Programs of State-Owned Enterprises (State Gazette of the Republic of Indonesia Year 2021 Number 438), as amended by the Regulation of the Minister of State-Owned Enterprises No.PER-6/MBU/09/2022 concerning Amendments to the Regulation of the Minister of State-Owned Enterprises No.PER-05/MBU/04/2021 concerning Social and Environmental Responsibility Programs of State-Owned Enterprises.

In accordance with this regulation, PTBA implements CSR SOEs through Micro and Small Enterprises Funding Program or UMK Funding Program (PUMK), as well as Assistance and/or Other Activities, including Coaching. The implementation of CSR SOEs is also a form of PTBA's support towards the achievement of Sustainable Development Goals (SDGs), and engagement for the empowerment of the society.

PTBA supports sustainable development, which is defined as development aimed at fulfilling present needs without having to sacrifice the ability of future generations to fulfill their needs, in accordance with the global spirit adopted by many countries, including Indonesia. The commitment to implement sustainable development in Indonesia is outlined in the Presidential Regulation of the Republic of Indonesia Number 18 of 2020 concerning the National Medium-Term Development Plan for 2020-2024. This regulation emphasizes that sustainable development is, in essence, a tool and means to achieve the national development agenda that requires the participation and collaboration of all parties. Sustainable development encompasses 17 (seventeen) interconnected goals, formulated into Sustainable Development Goals (SDGs or TPB).

Sejalan dengan itu, Kementerian BUMN menegaskan bahwa TJSL BUMN merupakan kegiatan dan komitmen perusahaan terhadap pembangunan yang berkelanjutan dengan memberikan manfaat pada ekonomi, sosial, lingkungan serta hukum dan tata kelola dengan prinsip yang lebih terintegrasi, terarah, terukur dampaknya serta dapat dipertanggungjawabkan dan merupakan bagian dari pendekatan bisnis perusahaan. Pelaksanaan Program TJSL BUMN berorientasi pada pencapaian TPB serta berpedoman kepada ISO 26000 : 2010 Guidance on Social Responsibility sebagai panduan pelaksanaan Social Responsibility, dengan harapan pelaksanaan Program TJSL BUMN yang lebih terintegrasi, terarah dan terukur dampaknya serta akuntabel, berdampak dan berkelanjutan.

In line with this, the Ministry of State-Owned Enterprises (SOEs) emphasizes that CSR SOEs is a company's commitment towards sustainable development by providing benefits to the economy, society, environment, as well as legal and governance aspects with more integrated, targeted, and measurable principles and accountable impacts, and is part of the company's business approach. The implementation of the CSR SOEs Program is oriented towards the achievement of SDGs and refers to ISO 26000 : 2010 Guidance on Social Responsibility as a guide to the implementation of the program, with the expectation that the CSR SOEs Program implementation will become more ntegrated, directed with measurable effects, accountable, impactful, and sustainable.

Selama tahun 2023, PTBA telah menyelenggarakan Program TJSL BUMN melalui Program Pendanaan UMK (PUMK) serta Program Bantuan dan/atau Kegiatan Lainnya. Pembiayaan Program PUMK dilaksanakan melalui kerja sama dengan PT Bank Rakyat Indonesia (Persero) Tbk yang disalurkan ke berbagai sektor yang digarap UMK Binaan, yaitu sektor perdagangan, sektor industri, sektor pertanian, sektor peternakan, sektor perkebunan, sektor perikanan, sektor jasa dan sektor lainnya. Adapun dana Program Bantuan dan/atau Kegiatan Lainnya disalurkan melalui pilar sosial, ekonomi, lingkungan serta pilar hukum dan tata kelola.

Throughout 2023, PTBA has implemented the CSR SOEs Program through PUMK and other assistance program and/or activities. The funding for the PUMK Program was implemented through cooperation with PT Bank Rakyat Indonesia (Persero) Tbk, which was channeled to various sectors developed by mentoring partners, namely Trade sector, industrial sector, agricultural sector, livestock sector, plantation sector, fisheries sector, service sector and other's sector. The funds for other Assistance Program and/or Activities are allocated through the pillars of social, economic, environmental, as well as legal and governance.

Struktur Organisasi TJSL di PTBA mengacu pada Surat Keputusan Direksi PTBA No. 014/0100/2019 tanggal 14 Januari 2019 tentang Perubahan I Keputusan Direksi PTBA No. 021/KEP/Int-0100/OT.01/2018 tentang Struktur Organisasi Satuan Kerja *Sustainability*. Surat ini menyebutkan bahwa TJSL PTBA dilaksanakan oleh unit organisasi yang berada di bawah Direktorat Sumber Daya Manusia, yaitu Satuan Kerja *Sustainability*.

The Organizational Structure of CSR in PTBA refers to Board of Directors' Decree No. 014/0100/2019 dated January 14, 2019, regarding the Amendment I to Board of Directors' Decree No. 021/KEP/Int-0100/OT.01/2018 concerning the Organizational Structure of the Sustainability Work Unit. This letter states that CSR PTBA is carried out by an organizational unit under the Human Resources Directorate, namely the Sustainability Work Unit.

Selanjutnya, sebagai bentuk akuntabilitas, PTBA menyusun Laporan Program TJSL BUMN PTBA Tahun 2023, yang berisi tentang penanggungjawab program, program, kebijakan, pencapaian, termasuk tantangan dan solusi dalam menjalankan tanggung jawab sosial dan lingkungan, rencana program serta realisasi penyaluran dana tersebut. PTBA meyakini pelaksanaan Program TJSL BUMN secara optimal mampu memberikan kontribusi yang berarti bagi peningkatan kesejahteraan masyarakat Indonesia, sekaligus pencapaian TPB/SDGs.

Furthermore, as a form of accountability, PTBA has prepared the 2023 PTBA CSR SOEs Report, which contains information regarding the program's responsible parties, the amount of funds available, program plans, and the realization of fund disbursement. PTBA believes that the optimal implementation of the CSR SOEs Program can significantly contribute to improving the welfare of Indonesian society, as well as achieving SDGs.

Sejalan dengan itu, Laporan Keuangan Pendanaan Usaha Mikro dan Usaha Kecil (PUMK) PTBA Tahun 2023 telah diaudit oleh auditor independen dari Kantor Akuntan Publik Tanudiredja, Wibisana, Rintis & Rekan. Audit telah dilakukan atas laporan posisi keuangan, laporan kegiatan dan laporan arus kas untuk tahun yang berakhir pada tanggal 31 Desember 2023. Pendapat auditor atas laporan keuangan keuangan selengkapnya disajikan pada bagian akhir laporan ini.

The PTBA 2023 Financial Report of Micro and Small Enterprises Funding (PUMK) has been audited by an independent auditor from the Public Accountant Office Tanudiredja, Wibisana, Rintis & Partners. An audit has been conducted on the financial position statement, activity report, and cash flow statement for the year ending on December 31, 2023. The auditor's opinion on the financial report is presented in full at the end of this report.

Sambutan Direktur Utama

Greetings from the President Director

Perusahaan secara konsisten terus berupaya untuk melakukan perbaikan dan penyempurnaan organisasi dan sumber daya. Ini menjadi faktor kunci yang akan mengantarkan Perusahaan meraih pertumbuhan yang berkelanjutan.

The Company consistently strives to make improvements and optimization to the organization and resources. This is a key factor that will lead the Company to achieve sustainable growth.




02
JALESVEVA JAYAMA

Sambutan Direktur Utama

Greetings from the President Director



Drs. Arsal Ismail, M.M., MSI
Direktur Utama | President Director

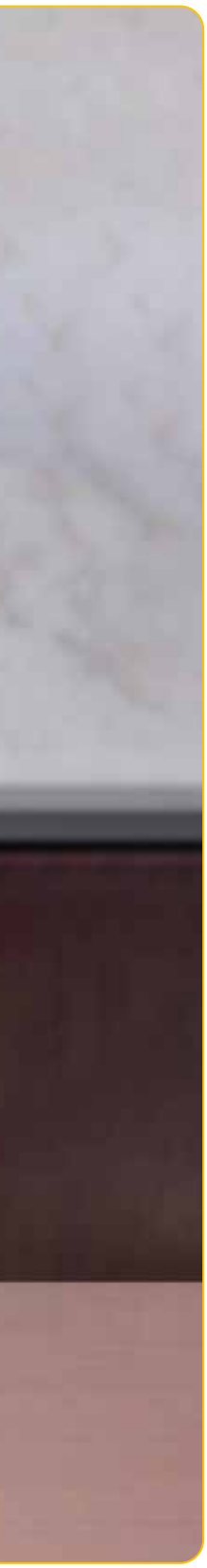

Peningkatan kinerja PTBA dalam melaksanakan Program TJSL BUMN Tahun 2023 merupakan cerminan atas keberhasilan dan ketepatan kebijakan strategis yang ditetapkan PTBA, sekaligus menunjukkan besarnya dukungan dari para pemangku kepentingan, baik pemangku kepentingan internal maupun eksternal.

The improvement in PTBA's performance in implementing the 2023 SOE Social and Environment Responbility Program is a reflection of the success and accuracy of the strategic policies set by PTBA, as well as showing the amount of support from stakeholders, both internal and external stakeholders.

Para Pemangku Kepentingan yang Terhormat,

Tahun 2023 merupakan tahun yang sangat bermakna bagi PTBA. Selain membukukan kinerja optimal dengan mewujudkan target-target dalam Rencana Kerja dan Anggaran (RKAP) Tahun 2023, PTBA juga berhasil melaksanakan Program Tanggung Jawab Sosial dan Lingkungan Badan Usaha Milik Negara (TJSL BUMN), baik Program Pendanaan Usaha Mikro dan Usaha Kecil atau Program Pendanaan UMK (Program PUMK), serta Bantuan dan/atau Kegiatan Lainnya, termasuk Pembinaan . Implementasi Program TJSL BUMN PTBA merupakan bagian dari pemenuhan target RKAP tahun 2023 yang disahkan pada tanggal 30 November 2022 dan sejalan dengan rencana strategis Perusahaan.

Bagi PTBA, pencapaian tersebut memiliki nilai lebih karena diraih pada saat harga komoditas batu bara pada tahun 2023 mengalami fluktuasi dan menuju keseimbangan baru setelah mengalami anomali karena pandemi COVID-19 dan dampak perang Rusia melawan Ukraina. Pencapaian tersebut menandakan bahwa PTBA mampu mengikuti dan menyelaraskan ritme usaha dengan perkembangan terkini di ranah nasional maupun global. Secara spesifik, melalui laporan inilah, kami menyampaikan berbagai rencana, kebijakan, pencapaian, termasuk tantangan dan solusi, dalam menerapkan Program TJSL BUMN Tahun 2023.

Dear Respected Stakeholders,

2023 was a meaningful year for PTBA. In addition to recording optimal performance in realizing the targets outlined in the 2023 Work Plan and Budget (WP&B), PTBA has also successfully implemented the State-Owned Enterprise Social and Environmental Responsibility Program (TJSL SOEs), both the Small and Medium-sized Enterprises Funding Program (Program PUMK), as well as Assistance and/or Other Activities, including Coaching (Non-PUMK). The implementation of the PTBA TJSL SOEs Program is part of fulfilling the 2023 WP&B targets approved on November 30, 2022, and aligns with the Company's strategic plan.

To PTBA, these achievements are of higher value due to the fluctuations of coal commodity prices in 2023, heading towards a new balance in its recovery from the anomalies of the COVID-19 pandemic and the Russia-Ukraine war. These achievements signify PTBA's capability to follow and adjust its rhythm with the latest developments in both the national and global scale. Specifically, in this report, we will disclose our various plans, policies, achievements, including challenges and solutions, in implementing the 2023 TJSL SOEs Program.

PTBA melaksanakan Program TJSL BUMN secara konsisten dan berkelanjutan dari tahun ke tahun karena menyadari bahwa program tersebut merupakan komitmen PTBA terhadap pembangunan yang berkelanjutan dengan memberikan manfaat pada ekonomi, sosial, lingkungan serta hukum dan tata kelola. Lebih lanjut, dalam melaksanakan program tersebut, PTBA senantiasa memegang prinsip yang lebih terintegrasi, terarah, terukur dampaknya serta dapat dipertanggungjawabkan dan merupakan bagian dari pendekatan bisnis perusahaan.

Tujuan Program TJSL BUMN

PTBA menjalankan Program TJSL BUMN melalui dua program utama dengan berpedoman pada regulasi yang berlaku, yaitu Program PUMK dan Program Pemberian Bantuan dan/atau Kegiatan Lainnya. Program PUMK merupakan program untuk meningkatkan kemampuan usaha mikro dan usaha kecil agar menjadi tangguh dan mandiri, sedangkan Program Pemberian Bantuan dan/atau Kegiatan Lainnya merupakan program pemberdayaan kondisi sosial masyarakat dalam bentuk pelaksanaan program yang mendukung pemberdayaan dan pengembangan berbagai potensi masyarakat, pembangunan infrastruktur serta pemberian bantuan lainnya kepada masyarakat di sekitar wilayah kerja perusahaan.

Sebagai bagian dari BUMN, PTBA melaksanakan Program TJSL BUMN dengan tujuan sebagai berikut:

a. Memberikan kemanfaatan bagi pembangunan ekonomi, pembangunan sosial, pembangunan lingkungan serta pembangunan hukum dan tata kelola bagi perusahaan;
b. Memberikan kontribusi pada penciptaan nilai tambah bagi perusahaan dengan prinsip yang terintegrasi, terarah dan terukur dampaknya serta akuntabel; dan
c. Membina usaha mikro dan usaha kecil agar lebih tangguh dan mandiri, serta masyarakat sekitar perusahaan.

Pelaksanaan Program TJSL BUMN PTBA berdasarkan empat pilar utama sehingga cakupan sektor programnya sangat komprehensif. Keempat pilar utama itu adalah sebagai berikut:

a. Sosial, untuk tercapainya pemenuhan hak dasar manusia yang berkualitas secara adil dan setara untuk meningkatkan kesejahteraan bagi seluruh masyarakat;
b. Lingkungan, untuk pengelolaan sumber daya alam dan lingkungan yang berkelanjutan sebagai penyangga seluruh kehidupan;

Over the years, PTBA has implemented the TJSL SOEs Program consistently and sustainably because we recognize it as PTBA's commitment towards sustainable development by providing benefits to the economy, society, environment, as well as the law and governance aspects. Furthermore, in implementing this program, PTBA consistently adheres to principles that are more integrated, targeted, measurable in impact, and accountable, and is part of the company's business approach.

State-Owned Enterprise Social and Environmental Responsibility (TJSL SOEs) Program Goals

PTBA implements the TJSL SOEs Program through two main programs that refer to the prevailing regulations, namely the PUMK Program and Other Assistance Programs and/or Activities, including fostering programs. PUMK Program is a program that aims to enhance the capabilities of micro and small enterprises to become resilient and independent, while Other Assistance Programs and/or Activities, including fostering programs aims to empower the social conditions of the community through providing assistance to the community surrounding the company's operational areas.

As a State-Owned Enterprise, PTBA implements TJSL SOEs Program for the following purposes:

a. To provide benefits to the economic, social, environmental, and legal and governance development of the company;
b. To contribute to the creation of value for the company with principles that are integrated, targeted, measurable in impact, and accountable; and
c. Guide micro and small enterprises to become resilient and independent, as well as the community surrounding the company.

The implementation of the TJSL SOEs Program is based on four main pillars. making its program sector coverage very comprehensive. The four main pillars are as follows:

a. Social, to achieve the fulfillment of quality and equitable basic human rights to enhance the welfare of all society;
b. Environment, for the sustainable management of natural resources and the environment as the foundation of all life;

c. **Ekonomi**, untuk tercapainya pertumbuhan ekonomi berkualitas melalui keberlanjutan peluang kerja dan usaha, inovasi, industri inklusif, infrastruktur memadai, energi bersih yang terjangkau dan didukung kemitraan; dan
d. **Hukum dan Tata Kelola**, untuk terwujudnya kepastian hukum dan tata kelola yang efektif, transparan, akuntabel dan partisipatif untuk menciptakan stabilitas keamanan dan mencapai negara berdasarkan hukum.

Bagi PTBA, penerapan TJSL BUMN merupakan kepatuhan terhadap Undang-Undang Republik Indonesia No. 19 Tahun 2003 tentang Badan Usaha Milik Negara dimana pada Pasal 2 tentang Maksud dan tujuan pendirian BUMN pada huruf e adalah "Turut aktif memberikan bimbingan dan bantuan kepada pengusaha golongan ekonomi lemah, koperasi, dan masyarakat." Selain itu, juga ketaatan terhadap Undang-Undang No. 40 Tahun 2007 tentang Perseroan Terbatas Pasal 1 ayat 3 yang mengatur tentang Tanggung Jawab Sosial dan Lingkungan, yang didefinisikan sebagai "Komitmen Perusahaan untuk berperan serta dalam pembangunan ekonomi berkelanjutan guna meningkatkan kualitas kehidupan dan lingkungan yang bermanfaat, baik bagi Perusahaan sendiri, komunitas setempat, maupun masyarakat pada umumnya."

Secara lebih spefisik, pelaksanaan TJSL BUMN juga merupakan kepatuhan PTBA terhadap Undang-Undang No. 4 Tahun 2009 tentang Pertambangan Mineral dan Batubara, sebagaimana diubah melalui Undang-Undang Republik Indonesia Nomor 3 Tahun 2020 tentang Perubahan atas Undang-Undang Nomor 4 Tahun 2009 tentang Pertambangan Mineral dan Batubara. Regulasi ini antara lain mengatur kewajiban bagi pemegang Izin Usaha Pertambangan (IUP) untuk menyusun program pengembangan dan pemberdayaan masyarakat, serta mengalokasikan dana untuk pelaksanaan program pengembangan dan pemberdayaan masyarakat.

Kinerja dan Realisasi TJSL BUMN Tahun 2023

Sejalan dengan keberhasilan pemerintah menangani pandemi COVID-19, bahkan ditindaklanjuti dengan pencabutan kebijakan Pemberlakuan Pembatasan Kegiatan Masyarakat (PPKM) pada akhir Desember 2022, roda perekonomian tahun 2023 pun turut bertumbuh melanjutkan pencapaian tahun sebelumnya. Di antara sektor ekonomi yang tumbuh positif adalah sektor yang digerakkan para pelaku usaha UMKM. Pertumbuhan tersebut antara lain tergambar dalam hasil BRI Research Institute yang mempublikasikan Indeks Bisnis UMKM Kuartal III-2023 dan Ekspektasi kuartal IV -2023, yakni bisnis UMKM tetap tumbuh positif yang

c. **Economy**, to achieve quality economic growth through sustainable employment and business opportunities, innovation, inclusive industry, adequate infrastructure, clean and affordable energy supported by partnerships; and
d. **Law and Governance**, to realize effective, transparent, accountable, and participatory law and governance certainty in order to create stability of security and achieve a rule of law state.

For PTBA, the implementation of TJSL SOEs Program represents compliance with the Republic of Indonesia Law No. 19 of 2003 concerning State-Owned Enterprises, wherein Article 2 regarding the Purpose and Objectives of establishing SOEs states in point e: "Actively providing guidance and assistance to entrepreneurs of weak economic groups, cooperatives, and the community." Additionally, it represents compliance to Law No. 40 of 2007 concerning Limited Liability Companies Article 1 paragraph 3 which regulates Social and Environmental Responsibility, defined as "The Company's commitment to take part in sustainable economic development in order to improve the quality of life and beneficial environment, for the Company itself, the local communities, and society in general."

More specifically, the implementation of TJSL SOEs also represents PTBA's compliance to Law No. 4 of 2009 concerning Mineral and Coal Mining, as amended by Republic of Indonesia Law No. 3 of 2030 regarding Amendments to Law No. 4 of 2009 concerning Mineral and Coal Mining. This regulation stipulates the obligation for Mining Business License (IUP) holders to organize community development and empowerment programs, as well as allocate funds for the implementation of community development and empowerment programs.

State-Owned Enterprises Social and Environmental Responsibility (TJSL SOEs) Program Performance and Realization in 2023

In line with the government's success in handling the COVID-19 pandemic, even followed by the lifting of the Enforcement of Restrictions on Community Activities (PPKM) policy at the end of December 2022, the economic wheels in 2023 also continued to grow, continuing the achievements of the previous year. Among the sectors that experienced positive growth is the sector driven by Micro, Small, and Medium Enterprise (UMKM) people. This growth is reflected in the results of the BRI Research Institute, who published the UMKM Business Index for the third quarter of 2023 and the Expectations for the fourth quarter of 2023, which showed

ditunjukkan oleh Indeks Bisnis UMKM yang masih berada di zona ekspansi yaitu 104,7 dan Indeks Ekspektasi Bisnis UMKM berada di level tinggi, yaitu 121,8.

Di tengah menggeliatnya sektor ekonomi yang digawangi para pelaku UMK, pada tahun 2023, PTBA menyalurkan dana Program PUMK Kerja Sama dengan BRI sebesar Rp31.564.000.000 atau 191,4% dari RKA Tahun 2023 sebesar Rp16.488.526.423. Dari dana tersebut total dana yang telah disalurkan BRI kepada UMK Binaan sebesar Rp9.623.500.000 untuk 310 UMK Binaan yang bergerak di 8 (delapan) sektor, yaitu Perdagangan, Perkebunan, Pertanian, Jasa, Industri, Peternakan, Perikanan dan Lainnya.

Laporan Keuangan Program Pendanaan UMK PTBA Tahun 2023 telah dilakukan audit oleh auditor independen dari Kantor Akuntan Publik Tanudiredja, Wibisana, Rintis & Rekan dengan "opini wajar", dalam semua hal yang material, posisi keuangan Program PUMK PT Bukit Asam Tbk tanggal 31 Desember 2023, serta aktivitas keuangan dan arus kas untuk tahun yang berakhir pada tanggal tersebut, sesuai dengan SAK-ETAP. Sementara itu, Program Pemberian Bantuan dan/atau Kegiatan Lainnya dilaksanakan PTBA dengan mengutamakan fokus pada bidang pendidikan, lingkungan dan pengembangan usaha mikro dan kecil, sebagaimana arahan dari Kementerian BUMN yang tertulis pada Peraturan Menteri BUMN No. PER-1/MBU/03/2023 tentang Penugasan Khusus dan Program Tanggung Jawab Sosial dan Lingkungan BUMN Pasal 20. Selanjutnya, Perusahaan menetapkan rencana strategis (5 tahunan) sesuai dengan fokus bidang utama dengan berlandaskan pada hasil social mapping (pemetaan sosial) dan Forum Group Discussion (FGD) dengan para pemangku kepentingan internal maupun eksternal serta memperhatikan peraturan perundangan dan ketentuan terkait yang berlaku. Selama tahun 2023, PTBA telah menyalurkan dana untuk pelaksanaan Program Pemberian Bantuan dan/atau Kegiatan Lainnya sebesar Rp66.936.449.828 atau 99,98% dari RKA Tahun 2023 sebesar Rp66.952.140.000.

that UMKM businesses will continue to grow positively, shown by UMKM Business Index which remained in the expansion zone at 104.7, and the UMKM Business Expectations Index which remained at a high level, at 121.8.

In the midst of the bustling economic sector led by UMKM, by December 31, 2023, PTBA disbursed funds for PUMK program which amounted to Rp31,564,000,000 or 191.4% of the 2023 Work Plan and Budget (RKA) of Rp16,488,526,423. These funds are allocated across 313 mentoring partners, operating in 8 (eight) sectors, namely Trade, Plantation, Agriculture, Services, Industry, Livestock, Fisheries and Others.

The Financial Report of the PTBA UMK Funding Program for the year 2023 has been audited by independent auditors from Tanudiredja, Wibisana, Rintis & Partner Public Accountants Office with a "fair opinion", in all material aspects, the financial position of the PT Bukit Asam Tbk UMK Program as of December 31, 2023, as well as financial activities and cash flows for the year ended on that date, are in accordance with SAK-ETAP. Meanwhile, the Assistance and/or Other Activities Program is carried out by PTBA with a focus on education, environment, and micro and small business development, as directed by the Ministry of SOEs in Ministerial Regulation No. PER-1/MBU/03/2023 regarding Special Assignments and SOE Social and Environmental Responsibility Programs Article 20. Furthermore, the Company establishes a strategic plan (5-year) in accordance with the main focus areas based on the results of social mapping and Forum Group Discussion (FGD) with internal and external stakeholders while considering applicable laws and regulations. During 2023, PTBA disbursed funds for the implementation of the Assistance and/or Other Activities Program amounting to Rp66,936,449,828 or 99.98% of the 2023 RKA of Rp66,952,140,000.

Apresiasi Kami

Peningkatan kinerja PTBA dalam melaksanakan Program TJSL BUMN Tahun 2023 merupakan cerminan atas keberhasilan dan ketepatan kebijakan strategis yang ditetapkan PTBA, sekaligus menunjukkan besarnya dukungan dari para pemangku kepentingan, baik pemangku kepentingan internal maupun eksternal. Untuk itu, kami menyampaikan penghargaan dan terima kasih, seraya berharap agar dukungan serupa tetap diberikan pada tahun-tahun berikutnya sehingga kinerja pelaksanaan Program TJSL BUMN PTBA semakin meningkat dari tahun ke tahun. Tak hanya meningkat dari sisi kuantitas, tapi juga meningkat dari sisi kualitas program-program yang diselenggarakan sehingga keberadaan PTBA semakin dirasakan bagi masyarakat dan lingkungan di sekitarnya.

Our Appreciation

PTBA's improved performance in implementing the 2023 TJSL SOEs Program reflects the success and accuracy of the strategic policy determined by PTBA, and simultaneously reflects the amount of support from stakeholders, both internal and external. Therefore, we express our appreciation and gratitude, while hoping that the same support will continue to be provided in the following years so that the performance of the implementation of the TJSL SOEs PTBA Program continues to increase from year to year. Not only increase in quality, but also in the quantity of programs organized so that the presence of PTBA is increasingly felt by the community and the environment around it.

Jakarta, 16 April 2024
Jakarta April 16, 2024
Atas Nama Direksi PT Bukit Asam Tbk
On behalf of the Board of Directors of PT Bukit Asam Tbk



Drs. Arsal Ismail, M.M., MSI
Direktur Utama
President Director

Profil Perusahaan
Company Profile

Faktor kunci dalam meraih pertumbuhan yang berkelanjutan ialah Perseroan senantiasa berupaya untuk melakukan perbaikan dan penyempurnaan organisasi dan sumber daya secara konsisten.

The Company consistently strives to make improvements and enhancements to the organization and resources. This is a key factor that will lead the Company to achieve sustainable growth.




03

Identitas dan Informasi Umum Perusahaan

Company Identity and General Information

Nama Perusahaan | Company Name
PT Bukit Asam Tbk

Kode Saham | Ticker Code
PTBA

Status Perusahaan | Company status
Perusahaan Terbatas/Perusahaan Publik
Limited Liability Company/Public Company

Bidang Usaha | Line of Business
Tambang Batu Bara dan Lainnya
Coal Mining and Others

Tanggal Pendirian | Founding Date
2 Maret 1981
March 2, 1981

Modal Dasar | Authorized Capital
Rp4.000.000.000.000

Modal Ditempatkan dan Disetor Penuh
Issued and Paid Capital
Rp1.152.065.925.000

Kontak Perusahaan | Company Contact
Sekretaris Perusahaan: corsec@bukitasam.co.id
Corporate Secretary
Hubungan Investor : fcitraning@bukitasam.co.id
Investor Relations

Media Sosial | Social Media
Facebook : PT Bukit Asam Tbk
Twitter : @BukitAsamPTBA
Instagram : @bukitasamptba
YouTube : PT Bukit Asam Tbk

Website | Website
www.ptba.co.id

Telepon : + 62 734 451 096, 452 352
Phone
Faksimile : +62 734 451 095, 452 993
Fax

Sistem Pengaduan | Whistleblowing System
Email : spp@bukitasam.co.id
Phone : +62 21 527 4635

Kepemilikan Saham | Shareholder's Composition
- **Pemerintah Indonesia (0,00% - 5 lembar saham Seri A Dwiwarna)**
- **PT Mineral Industri Indonesia (Persero) (65,93% - 7.595.650.695 lembar saham seri B)**
- **PT Bukit Asam Tbk (Saham Treasuri) (0,29% - 33.449.900 lembar saham seri B)**
- **Masyarakat (33,78% - 3.891.558.650 lembar saham seri B)**

- Indonesian Government (0.00% - 5 Series A Dwiwarna shares)
- PT Mineral Industri Indonesia (Persero) (65.93% - 7,595,650,695 Series B shares)
- PT Bukit Asam Tbk (Treasury Shares) (0.29% - 33,449,900 Series B shares)
- Public (33.78% - 3,891,558,650 Series B shares)

Pencatatan Saham | Shares Listing
Tercatat di Bursa Efek Indonesia pada 23 Desember 2002
Listed in Indonesia Stock Exchange on December 23, 2002

Jumlah Karyawan | Number of Employees
1.561 orang
1.561 people

Produk dan Jasa | Product and Services
- **Batu bara**
- **Lainnya, di antaranya briket, listrik, sawit, jasa kesehatan, kontraktor jasa penambangan, jasa kepelabuhan, dan jasa angkutan perairan untuk batu bara.**

- Coal
- Others, include briquettes, electricity, palm oil, health services, mining service contractors, port services and water transportation services for coal.

Perubahan Nama | Name Changes
- **1919 – Tambang Air Laya**
- **1950 – Perusahaan Negara Tambang Arang Bukit Asam (PN TABA)**
- **1981 – PT Tambang Batu Bara Bukit Asam (Persero)**
- **2002 – PT Tambang Batu Bara Bukit Asam (Persero) Tbk**
- **2017 – PT Bukit Asam Tbk**

Jaringan Kelompok Usaha | Business Group Network
- **8 Entitas Anak melalui Kepemilikan Langsung**
- **8 Entitas Anak melalui Kepemilikan Tak Langsung**
- **1 Entitas Asosiasi**
- **3 Entitas Ventura Bersama**

- 8 (eight) Subsidiaries through Direct Ownership
- 8 (eight) Subsidiaries through Indirect Ownership
- 1 (one) Associate
- 3 (three) Joint Ventures

Pasar yang Dilayani | Market Served

Pasar yang dilayani perusahaan yaitu untuk kebutuhan domestik (Indonesia) dan kebutuhan ekspor ke negara-negara Asia dan non Asia seperti India, Korea Selatan, Tiongkok, Kamboja, Vietnam, Jepang, Bangladesh, Thailand, Taiwan, Filipina, Malaysia, serta pasar baru di Brunei Darussalam dan Australia.

Markets served by the Company are for domestic market (Indonesia) and export to Asian and non-Asian countries, namely India, South Korea, China, Cambodia, Vietnam, Japan, Bangladesh, Thailand, Taiwan, Philippines, Malaysia, as well as new markets in Brunei Darussalam and Australia.

Dasar Hukum Pendirian | Legal Basis of Establishment

Peraturan Pemerintah No. 42 Tahun 1980 tentang Penyertaan Modal Negara Republik Indonesia untuk Pendirian Perusahaan Perusahaan (Persero) Tambang Batubara Bukit Asam, dengan Akta Notaris Mohamad Ali No. 1 tanggal 2 Maret 1981, yang telah diubah dengan Akta Notaris No. 5 tanggal 6 Maret 1984 dan No. 51 tanggal 29 Mei 1985 dari notaris yang sama.

Government Regulation No. 42 of 1980 concerning the Republic of Indonesia State Equity Participation for the Incorporation of Tambang Batubara Bukit Asam State-Owned Enterprise, with the Notarial Deed of Mohammad Ali No. 1 dated March 2, 1981 which has been amended by the Notarial Deed No. 5, dated March 6, 1984 and No. 51, dated May 29, 1985, with the same notary.

Alamat Kantor Pusat dan Lokasi Operasi
Address of Head Office and Operational Location

Kantor Pusat, Tanjung Enim | Tanjung Enim Headquarter
Jl. Parigi No. 1 Tanjung Enim Muara Enim, Sumatra Selatan, Indonesia 31716
T (0734) 451 096, 452 352
F (0734) 451 095, 452 993

Kantor Perwakilan Jakarta | Jakarta Representative Office
Menara Kadin Indonesia, Lt. 15
Jl. HR. Rasuna Said Blok X-5 Kav. 2-3 Jakarta 12950
T (021) 525 4014
F (021) 525 4002

Unit Pertambangan Tanjung Enim | Tanjung Enim Mining Unit
Jl. Parigi No. 1 Tanjung Enim 31716, Sumatra Selatan 31716
T (0734) 451 096, 452 352
F (0734) 451 095, 452 993

Unit Pertambangan Ombilin | Ombilin Mining Unit
Jl. Saringan Sawahlunto, Sumatra Barat
T (0754) 61 021
F (0754) 61 402

Unit Pelabuhan Tarahan | Tarahan Port Unit
Jl. Soekarno Hatta Km. 15
Tarahan, Bandar Lampung
T (0721) 31 545, 31 686
F (0721) 31 577

Unit Dermaga Kertapati | Kertapati Barging Port Unit
Jl. Stasiun Kereta Api Palembang, Sumatra Selatan
T (0711) 512 617
F (0711) 511-388

Pelabuhan Teluk Bayur | Teluk Bayur Port
Jl. Tanjung Periuk No. 1 Teluk Bayur, Sumatra Barat
T (0751) 62 522, 63 522, 31 996
F (0751) 63 533

Riwayat Singkat Perusahaan
Company Brief History

PT Bukit Asam Tbk, selanjutnya disebut "Perusahaan" atau "Bukit Asam" atau "Perseroan", secara resmi berdiri pada 2 Maret 1981 berdasarkan Peraturan Pemerintah No. 42 tahun 1980 tentang Penyertaan Modal Negara Republik Indonesia untuk Pendirian Perusahaan Perseroan (Persero) Tambang Batu Bara Bukit Asam, kemudian dikukuhkan melalui Akta Notaris Mohamad Ali No. 1 tanggal 2 Maret 1981 dan telah memperoleh pengesahan dari Menteri Kehakiman dalam Surat Keputusan No. YA 5/363/4 tanggal 7 Juni 1982. Perusahaan memiliki sejarah panjang seiring dengan sejarah penambangan batu bara di Tanjung Enim, Muara Enim, Sumatra Selatan, yang dimulai oleh Pemerintah Kolonial Belanda pada tahun 1919.

PT Bukit Asam Tbk, hereinafter referred to as "Company" or "Bukit Asam" was officially established on March 2, 1981, based on Government Regulation No. 42 of 1980 concerning the Capital Participation of the Republic of Indonesia for the Establishment of the Bukit Asam Coal Mining Company (Persero) which then confirmed through Deed of Notary Mohamad Ali No. 1 dated March 2, 1981, and has obtained approval from the Minister of Justice in Decree No. YA 5/363/4 of June 7, 1982. The Company has a long history along with the history of coal mining in Tanjung Enim, Muara Enim, South Sumatra, which was started by the Dutch Colonial Government in 1919.

1918

Ahli penambangan Belanda, R. Everwijn, melakukan penelitian di wilayah Tanjung Enim dan menemukan cadangan antrasit yang cukup besar. Penambangan batu bara pertama dilakukan di Air Laya dengan sistem penambangan terbuka *(open pit mining)*. Hasil penambangan digunakan untuk kepentingan Belanda dalam memenuhi permintaan Eropa. Pengangkutan batu bara dilakukan menggunakan kereta api yang disebut Babaranjang. Kereta api Babaranjang merupakan kereta api batu bara dengan rangkaian gerbong yang panjang. Sampai saat ini, Babaranjang masih digunakan untuk mengangkut batu bara.

A Dutch mining expert, R. Everwijn, conducted research in Tanjung Enim and found large reserves of anthracite. The first coal mining was carried out at Air Laya using an open pit mining system. Mining results were used for the Dutch interests in meeting demand from Europe. Coal was transported using a train called Babaranjang. The Babaranjang train is a coal train with a long series of carriages and is still used to transport coal.

1923

Penambangan batu bara di Air Laya mulai menggunakan metode penambangan bawah tanah (*underground mining*).

Coal mining in Air Laya began using an underground mining method.

1938

Hasil produksi batu bara mulai dimanfaatkan untuk kepentingan komersial.

The results of coal production began to be used for commercial purposes.

Seluruh tambang batu bara di Tanjung Enim diambil alih oleh Pemerintah Jepang yang pada saat itu sedang menguasai Indonesia. Hasil penambangan digunakan sepenuhnya untuk mendukung mobilitas para tentara Jepang di Indonesia.

All of the coal mines in Tanjung Enim were taken over by the Japanese Government, which at this time had succeeded in ruling Indonesia. Mining profit were used to support the mobility of Japanese soldiers in Indonesia.

1942

Berdasarkan Peraturan Pemerintah No. 42 tahun 1980 tentang Penyertaan Modal Negara Republik Indonesia untuk Pendirian Perusahaan Perseroan (Persero) Tambang Batubara Bukit Asam. Sejak saat itu, nama perusahaan dikenal sebagai PT Tambang Batubara Bukit Asam (Persero) disingkat PTBA. Perubahan status tersebut dikukuhkan melalui Akta Notaris Mohamad Ali No. 1 tanggal 2 Maret 1981 dan telah memperoleh persetujuan dari Menteri Kehakiman dalam Surat Keputusan No. YA 5/363/4 tanggal 7 Juni 1982.

Setelah Indonesia merdeka, Pemerintah Indonesia berusaha mengambil alih kembali seluruh aset dan wilayah operasional perusahaan yang mengeksploitasi kekayaan alam Indonesia. Karyawan di penambangan batu bara Air Laya menuntut perubahan status menjadi pertambangan nasional Pemerintah Republik Indonesia akhirnya mengesahkan penambangan batu bara Air Laya sebagai Perusahaan Negara Tambang Arang Bukit Asam (PN TABA).

After Indonesia's independence, the Indonesian Government tried to restore the entire assets and operational areas of companies that exploited Indonesia's natural wealth. Employees at the Air Laya coal mining demanded a change in the status of the mine to a national mine. The Government then legalized Air Laya coal mining as Perusahaan Negara Tambang Arang Bukit Asam (PN TABA).

1950

1981

Based on Government Regulation No. 42 of 1980 concerning the Capital Participation of the Republic of Indonesia for the Establishment of Bukit Asam Coal Mining Company, since then, the Company's name has been known as PT Tambang Batubara Bukit Asam (Persero) or PTBA. The change in status was confirmed by Mohamad Ali Notarial Deed No. 1 dated March 2, 1981, and has obtained approval from the Minister of Justice in Decree No. YA5/363/4 dated June 7, 1982.

PTBA

Pada bulan Desember 2022, Pemerintah Indonesia telah menerbitkan Peraturan Pemerintah No. 45 Tahun 2022 tentang Pengurangan Penyertaan Modal Negara Republik Indonesia pada Perusahaan Perseroan (Persero) PT Indonesia Asahan Aluminium dan Peraturan Pemerintah No. 46 Tahun 2022 tentang Penyertaan Modal Negara Republik Indonesia untuk Pendirian Perusahaan Perseroan (Persero) di Bidang Pertambangan. Selanjutnya, Menteri Keuangan juga telah menerbitkan Keputusan No. 516/KMK.06/2022 tentang Penetapan Nilai Penyertaan Modal Negara Republik Indonesia untuk Pendirian Perusahaan Perseroan (Persero) di Bidang Pertambangan. Berdasarkan peraturan-peraturan tersebut, Pemerintah Republik Indonesia akan mendirikan suatu Perusahaan Perseroan (Persero) sebagai perusahaan holding di Bidang Pertambangan ("Holding Pertambangan") dengan memperhatikan ketentuan yang berlaku. Pada tanggal efektif pendirian, Holding Pertambangan akan memiliki saham pada perusahaan (Anggota Holding) sebagai berikut:

- secara langsung saham Seri B terbanyak pada PT ANTAM Tbk, PT Bukit Asam Tbk, PT Timah Tbk, dan PT Indonesia Asahan Aluminium; serta
- secara langsung dan tidak langsung saham pada PT Freeport Indonesia, PT Vale Indonesia Tbk, PT Indonesia PP Minerals dan MIND ID Trading, Pte. Ltd.

In December 2022, the Indonesian Government issued Government Regulation No. 45 of 2022 concerning Reduction of the Republic of Indonesia's State Equity Participation in the Limited Liability Company (Persero) PT Indonesia Asahan Aluminum and Government Regulation No. 46 of 2022 concerning Capital Participation of the Republic of Indonesia for the Establishment of Limited Liability Company (Persero) in the Mining Sector. Furthermore, the Minister of Finance has also issued Decree No. 516/KMK.06/2022 concerning the Determination of the Value of the Republic of Indonesia's State Equity Participation for the Establishment of Limited Liability Company (Persero) in the Mining Sector. In regard to these regulations, the Indonesian Government established a Limited Liability Company (Persero) as a holding company in the Mining Sector by taking into account prevailing provisions. On the effective date of establishment, the Mining Holding will own shares in the company (Holding Member) as follows:

- directly, Series B shares in PT ANTAM Tbk, PT Bukit Asam Tbk, PT Timah Tbk, and PT Indonesia Asahan Aluminum; as well as
- directly and indirectly, shares in PT Freeport Indonesia, PT Vale Indonesia Tbk, PT Indonesia PP Minerals and MIND ID Trading, Pte. Ltd.

Pada tanggal 21 Maret 2023, menindaklanjuti dari Peraturan Pemerintah No. 46 Tahun 2022 tentang Penyertaan Modal Negara Republik Indonesia untuk Pendirian Perusahaan Perseroan (Persero) di Bidang Pertambangan dan Keputusan No. 516/KMK.06/2022 tentang Penetapan Nilai Penyertaan Modal Negara Republik Indonesia untuk Pendirian Perusahaan Perseroan (Persero) di Bidang Pertambangan, Negara Republik Indonesia mendirikan BUMN Induk Industri Pertambangan dengan nama PT Mineral Industri Indonesia (Persero) yang merupakan induk dari PT ANTAM Tbk, PT Bukit Asam Tbk, PT Timah Tbk, dan PT Indonesia Asahan Aluminium dan memiliki saham secara langsung pada PT Freeport Indonesia, PT Vale Indonesia Tbk, PT Indonesia PP Minerals dan MIND ID Trading, Pte. Ltd

On March 21, 2023, following up on Government Regulation no. 46 of 2022 concerning State Capital Inclusion of the Republic of Indonesia for the Establishment of a Limited Liability Company (Persero) in the Mining Sector and Decree No. 516/KMK.06/2022 concerning the Determination of the Capital Investment Value of the Republic of Indonesia for the Establishment of a Limited Liability Company (Persero) in the Mining Sector, the Indonesian Government established an SOE Mining Holding with the name PT Mineral Industri Indonesia (Persero) which is the parent of PT ANTAM Tbk, PT Bukit Asam Tbk, PT Timah Tbk, and PT Indonesia Asahan Aluminum and owns shares directly in PT Freeport Indonesia, PT Vale Indonesia Tbk, PT Indonesia PP Minerals and MIND ID Trading, Pte. Ltd.

2022

Sehubungan dengan bergabungnya PTBA dalam holding industri pertambangan yang dipimpin oleh PT Indonesia Asahan Aluminium (Persero), Perusahaan melakukan integrasi logo dengan induk perusahaan yang menunjukan eksistensi dari identitas holding industri pertambangan.

In connection with the joining of PTBA in the Mining Industry Holding led by PT Indonesia Asahan Aluminum (Persero), the Company integrated the logo with the parent company which shows the existence of the Mining Industry Holding identity.

2023

Perusahaan memasuki babak baru dengan resmi bergabung bersama PT Aneka Tambang Tbk dan PT Timah Tbk dalam Holding BUMN Pertambangan dengan PT Indonesia Asahan Aluminium (Persero) sebagai induk holding. Bergabungnya Perusahaan ke dalam holding tersebut memberikan efek domino dalam kebijakan Perusahaan, di antaranya dengan perubahan nama dan status PT Tambang Batu Bara Bukit Asam (Persero) Tbk menjadi PT Bukit Asam Tbk. Bergabungnya Perusahaan ke dalam Holding BUMN Pertambangan ini diharapkan mampu meningkatkan kapasitas usaha dan pendanaan, pengelolaan sumber daya alam mineral dan batu bara yang lebih efektif, peningkatan nilai tambah melalui hilirisasi dan meningkatkan kandungan lokal, serta efisiensi biaya dari sinergi yang dilakukan.

The Company entered a new chapter by officially joining PT Aneka Tambang Tbk and PT Timah Tbk in the SOE Mining Holding with PT Indonesia Asahan Aluminum (Persero) as the parent holding. The Company's incorporation into the holding also brought a domino effect on Company policy, including changing the name and status of PT Tambang Batubara Bukit Asam (Persero) Tbk to PT Bukit Asam Tbk. The joining of the Company to the SOE Mining Holding was expected to increase business capacity and funding, more effective management of mineral and coal natural resources, increase added value through downstreaming and increasing local content, as well as cost efficiency from the synergies carried out.

2019

2017

Sesuai dengan program pengembangan ketahanan energi nasional, pemerintah menugaskan Perusahaan untuk mengembangkan usaha briket batu bara.

In accordance with the national energy security development program, the government assigned the Company to develop a coal briquette business.

1993

Dalam rangka meningkatkan pengembangan industri batu bara di Indonesia, melalui PP No. 56 Tahun 1990 tanggal 30 Oktober 1990 tentang Pembubaran Perusahaan Umum (Perum) Tambang Batu bara Dan Penambahan Penyertaan Modal Negara Republik Indonesia Ke Dalam Saham Perusahaan Perseroan (Persero), maka Pemerintah Indonesia membubarkan Perum Tambang Batu Bara dan melakukan penambahan penyertaan Modal Negara ke dalam saham Perusahaan. Dengan demikian, Bukit Asam menjadi perusahaan batu bara satu-satunya yang dimiliki negara.

In order to increase the development of the coal industry in Indonesia, through Government Regulation No. 56 of 1990 dated October 30, 1990, concerning the Dissolution of the General Coal Mining Company and the Addition of the Republic of Indonesia's State Equity Into the Company's Shares, the Indonesian Government dismissed the Public Coal Mining Company and made additional State Capital participation into the Company's shares. Thus, Bukit Asam became the only state-owned coal company.

2002

Perusahaan melakukan penawaran saham perdana (Initial Public Offering) kepada masyarakat sebanyak 346.500.000 saham dengan nilai nominal Rp 500 per saham dan harga penawaran sebesar Rp450 per saham. Dengan demikian, sejak 23 Desember 2002, saham Perusahaan telah tercatat di Bursa Efek Indonesia dengan ticker saham "PTBA". Kemudian nama Perusahaan berubah menjadi PT Tambang Batu Bara Bukit Asam (Persero) Tbk.

The Company made an initial public offering of 346,500,000 shares with a nominal value of Rp500 per share and an offering price of Rp450 per share. Thus, since December 23, 2002, the Company's shares have been listed on the Indonesia Stock Exchange with ticker code "PTBA". The Company changed its name to PT Tambang Batubara Bukit Asam (Persero) Tbk.

1990

Informasi Perubahan Nama dan Status Badan Hukum Perusahaan

Information on Changes in Name and Legal Entity Status of the Company

No	Nama Name	Alasan Perubahan Reason for Change	Tanggal Efektif Perubahan Effective date of change
1	Perusahaan Negara Tambang Arang Bukit Asam (PN TABA)	Nasionalisasi Aset oleh Pemerintah Republik Indonesia atas tambang terbuka Air Laya, Tanjung Enim, yang didirikan oleh Pemerintah Kolonial Belanda tahun 1919 dan mengesahkan pembentukan perusahaan. Asset Nationalization by the Indonesian Government for Air Laya open pit mining, Tanjung Enim, which was established by the Dutch Colonial Government in 1919.	1950
2	PT Tambang Batubara Bukit Asam (Persero)	Berubah status menjadi Perseroan Terbatas, Perubahan status tersebut dimuat pada Akta Notaris Muhammad Ali, S.H., No. 1 tanggal 2 Maret 1981. Change of status into a Limited Liability Company, as amended in Notarial Deed of Muhammad Ali, S.H., No. 1 dated March 2, 1981.	2 Maret 1981 March 2, 1981
3	PT Tambang Batubara Bukit Asam (Persero) Tbk	Perusahaan mencatatkan saham di Bursa Efek Indonesia, sehingga statusnya menjadi Perusahaan Terbuka dengan nama PT Tambang Batubara Bukit Asam (Persero) Tbk yang dimuat pada Akta Notaris Nila Noordjasman Seoyasa Besar, S.H., No. 18 tanggal 14 Oktober 2002. The Company listed its shares on the Indonesia Stock Exchange, and became a public company under the name PT Tambang Batubara Bukit Asam (Persero) Tbk as published in Notarial Deed of Nila Noordjasman Seoyasa Besar, S.H., No. 18 dated October 14, 2002.	14 Oktober 2002 October 14, 2002
4	PT Bukit Asam Tbk	Perusahaan bergabung dengan Holding Industri Pertambangan dengan pemindahan saham seri B mayoritas yang dimilikl oleh Pemerintah Indonesia ke PT Indonesia Asahan Aluminium (Persero) sehingga status perusahaan menjadi Non-Persero dengan nama PT Bukit Asam Tbk. Perubahan ini dimuat pada Akta Notaris Fathiah Helmi, S.H., No. 78 tanggal 29 November 2017. The Company joined the Mining Industry Holding by transferring the majority series B shares owned by the Indonesian Government to PT Indonesia Asahan Aluminum (Persero). The Company's status changed into Non-Persero under the name PT Bukit Asam Tbk. This change was contained in Notarial Deed Fathiah Helmi, S.H., No. 78 dated November 29, 2017.	29 November 2017 November 29, 2017


BUMN
BUMN

Jejak Langkah
Milestones

1876
Tambang batu bara di Ombilin, Sumatra Barat, mulai beroperasi.

The coal mining in Ombilin, West Sumatra, started operations.

1919
Pada zaman penjajahan Belanda, tambang terbuka di Air Laya, Tanjung Enim, Sumatra Selatan, mulai beroperasi.

In the Dutch colonial era, the open pit mine at Air Laya, Tanjung Enim, South Sumatra, started to operate.

1950
Menjadi Perusahaan Negara (PN) dengan nama PN Tambang Arang Bukit Asam (PN TABA).

Became a State Enterprise (PN) under the name PN Tambang Arang Bukit Asam (PN TABA).

1980
PN Tambang Batu Bara Bukit Asam berubah menjadi Perseroan dan namanya berganti menjadi PT Tambang Batu Bara Bukit Asam (Persero) dan 2 Maret 1981 menjadi tanggal resmi berdirinya PTBA.

PN Tambang Batu Bara Bukit Asam changed to a Limited Liability Company and changed its name to PT Tambang Batu Bara Bukit Asam (Persero). March 2, 1981, marked the official date of PTBA's establishment.

1990
Perusahaan Batu Bara lainnya yang dimiliki oleh negara, yaitu Perusahaan Umum Tambang Batu Bara bergabung dengan PT Tambang Batu Bara Bukit Asam (Persero). Sejak saat itulah menjadi perusahaan batu bara satu-satunya yang dimiliki negara.

Other state-owned coal enterprises, namely Perusahaan Umum Tambang Batu Bara merged with PT Tambang Batu Bara Bukit Asam (Persero). Since then, the merged companies became the only state-owned coal company.

2002
PTBA tercatat sebagai perusahaan publik di Bursa Jakarta dengan 25% sahamnya dimiliki publik. Harga saham pertama tercatat pada Rp575/lembar saham dengan kode saham PTBA.

PTBA is listed as a public company on the Jakarta Stock Exchange with 25% of its shares owned by the public. The first share price was recorded at Rp575/share with the stock code PTBA.

2011
Harga saham PTBA mencapai harga tertinggi Rp27.000 per lembar saham.

PTBA's share price reached the highest price of Rp27,000 per share.

2013
Perubahan visi PTBA menjadi perusahaan energi kelas dunia yang peduli lingkungan.

Changes in PTBA's vision to become a world-class energy company that cares about the environment.

2015
Menteri ESDM Republik Indonesia, Sudirman Said meresmikan pengoperasian PLTU Banjarsari 2x110 MW nett serta melakukan *groundbreaking* PLTU Banko Tengah 2x620 MW di Tanjung Agung. PTBA meresmikan dermaga Batu Bara dan pelabuhan curah terbesar di Asia Tenggara dengan kapasitas pelabuhan sebesar 25 juta ton dan kapasitas sandar 210.000 DWT yang dilakukan oleh Menteri Perhubungan Ignatius Jonan di Tarahan, Bandar Lampung. PTBA melakukan akuisisi atas empat perusahaan:

1. PT Satria Bahana Sarana
2. PT Tabalong Prima Resources
3. PT Mitra Hasrat Bersama
4. PT Bumi Sawindo Permai

The Indonesian Minister of Energy and Mineral Resources, Sudirman Said, inaugurated the operation of 2x110 MW Banjarsari CFPP and conducted the groundbreaking of 2x620 MW Banko Tengah CFPP in Tanjung Agung. PTBA also inaugurated the largest coal barging port and bulk port in Southeast Asia with a port capacity of 25 million tons and a berthing capacity of 210,000 DWT, carried out by the Minister of Transportation, Ignatius Jonan, in Tarahan, Bandar Lampung.

PTBA acquired four companies:

1. PT Satria Bahana Sarana
2. PT Tabalong Prima Resources
3. PT Mitra Hasrat Bersama
4. PT Bumi Sawindo Permai

2022

PTBA mencetak laba bersih sebesar Rp12,57 triliun, laba tertinggi yang pernah diraih Perseroan hingga saat ini. PTBA berhasil mengalihkan sejumlah 303.148.100 lembar saham treasuri dan memperoleh dana sebesar Rp691,18 miliar (di luar biaya pengalihan).

PTBA recorded a net profit of Rp12.57 trillion, the highest profit ever achieved by the Company. PTBA was also able in transferring 303,148,100 treasury shares and obtained funds amounting to Rp691.18 billion (excluding transfer costs).

2023

- Proyek PLTU Sumsel-8 yang dijalankan oleh PT Huadian Bukit Asam Power ("PT HBAP") yang merupakan entitas *joint venture company* PTBA bersama China Huadian Hongkong Company Ltd berhasil beroperasi komersial pada 7 Oktober 2023.
- PT IPC entitas anak perusahaan PTBA melakukan pembatalan atas rencana akuisisi pada PT Tabalong Prima Recourses dan PT Mitra Hasrat Bersama.

- Sumsel-8 CFPP Project, operated by PT Huadian Bukit Asam Power ("PT HBAP"), a joint venture between PTBA and China Huadian Hongkong Company Ltd, successfully commenced commercial operations on October 7, 2023.
- PT IPC, a subsidiary of PTBA, canceled its planned acquisition of PT Tabalong Prima Recourses and PT Mitra Hasrat Bersama.

2021

PTBA berhasil mengalihkan sejumlah 303.148.100 lembar saham treasuri dan memperoleh dana sebesar Rp691,18 miliar (di luar biaya pengalihan).

PTBA managed to transfer a total of 303,148,100 treasury shares and obtained Rp691.18 billion in funds (excluding transfer fees).

2020

PTBA Terapkan Manajemen Anti Suap ISO 37001:2016 dan menjadi BUMN pertama di sektornya yang menerapkan ISO 37001:2016.

PTBA applied ISO 37001:2016 Anti-Bribery Management and became the first SOE in its sector to apply ISO 37001:2016.

2019

2 April, 8 Mei, dan 4 Desember Perusahaan berhasil mengalihkan sejumlah 649.987.500 lembar saham treasuri dan mendapatkan dana sejumlah Rp2,15 triliun. Pada tanggal 29 Oktober, PTBA menerima Sertifikat Warisan Budaya Dunia *Ombilin Coal Mining Heritage of* Sawahlunto dari UNESCO.

On April 2, May 8, and December 4, the Company managed to transfer a total of 649,987,500 treasury shares and obtain Rp2.15 trillion in funds. On October 29, PTBA received the World Cultural Heritage Certificate for Ombilin Coal Mining Heritage of Sawahlunto from UNESCO.

2017

Melakukan aksi pemecahan *(stock split)* nilai saham dengan perbandingan 1:5. Perubahan status dari Persero menjadi Non-Persero, yaitu PT Tambang Batubara Bukit Asam (Persero) Tbk menjadi PT Bukit Asam Tbk. Perubahan ini dilakukan seiring dengan bergabungnya Perusahaan ke dalam *Holding* BUMN Pertambangan yaitu PT Indonesia Asahan Aluminium (Persero).

Conducted a stock split with a stock value ratio of 1:5. Changes in the status of the Company from Persero to Non-Persero, thus changing its name from PT Tambang Batabara Bukit Asam (Persero) Tbk to PT Bukit Asam Tbk. This change was in line with the joining of PT Bukit Asam Tbk into the SOE Mining Holding, PT Indonesia Asahan Aluminium (Persero).

2018

PTBA melakukan *Financial Closed* dengan China Export Import Bank terkait dengan pinjaman untuk pembangunan PLTU Mulut Tambang Sumsel 8.

PTBA conducted a Financial Closed with the China Export Import Bank related to a loan for the construction of the Sumsel 8 Mine Mouth CFPP.

Bidang Usaha
Line of Business



Maksud dan Tujuan Perusahaan

Sesuai Pasal 3 Anggaran Dasar Perusahaan yang terakhir mengalami perubahan dan disahkan melalui Akta Nomor 61 tanggal 15 Juni 2023 yang dibuat di hadapan Jose Dima Satria, S.H., M.Kn. Notaris di Jakarta yang telah diterima pemberitahuannya oleh Menteri Hukum dan Hak Asasi Manusia RI berdasarkan Surat Menteri Hukum dan HAM RI No. AHU.AH.01.03-0090409 tanggal 12 Juli 2023 Perihal Penerimaan Pemberitahuan Anggaran Dasar PT Bukit Asam Tbk dan Surat Menteri Hukum dan Hak Asasi Manusia RI No. AHU-AH.01.09-0138986 tanggal 12 Juli 2023 Perihal Penerimaan Pemberitahuan Perubahan Data Perseroan PT Bukit Asam Tbk, maksud dan tujuan Perusahaan adalah untuk melakukan usaha di bidang pengembangan bahan-bahan galian, terutama pertambangan batu bara sesuai dengan ketentuan peraturan perundang-undangan yang berlaku, serta optimalisasi pemanfaatan sumber daya yang dimiliki Perusahaan untuk menghasilkan barang dan/atau jasa yang bermutu tinggi dan berdaya saing kuat untuk mendapat/mengejar keuntungan guna meningkatkan nilai Perusahaan dengan menerapkan prinsip-prinsip Perseroan Terbatas.

Company Purposes and Objectives

Following Article 3 of the Company's Articles of Association, which was last amended and ratified by Deed No. 61 dated June 15, 2023, made before Jose Dima Satria, S.H., M.Kn. Notary in Jakarta which has received approval from the Minister of Law and Human Rights of the Republic of Indonesia based on Letter No. AHU.AH.01.03-0090409 dated July 12, 2023, regarding the Receipt of Notification of the Articles of Association of PT Bukit Asam Tbk and the Letter of the Minister of Law and Human Rights of the Republic of Indonesia No. AHU-AH.01.09-0138986 dated 12 July, 2023, Regarding Receipt of Notification of Changes to PT Bukit Asam Tbk Company Data, the aim and objective of the Company is to carry out business in the field of mineral development, especially coal mining in accordance with the provisions of applicable laws and regulations, as well as optimizing the utilization of resources owned by the Company to produce high quality and competitive goods and/or services to obtain/pursue profits to increase the value of the Company by applying the principles of Limited Liability Companies.

Kegiatan Usaha Berdasarkan Anggaran Dasar dan yang Dijalankan

Untuk melaksanakan maksud dan tujuan tersebut di atas, Perusahaan dapat melaksanakan kegiatan usaha dengan lingkup sebagai berikut:

Business Activities Conducted Based on the Articles of Association

The Company conducts business activities with the following scope:

Kegiatan Usaha Berdasarkan Anggaran Dasar dan yang Dijalankan
Business Activities Conducted Based on the Articles of Association

Kegiatan Usaha Berdasarkan Anggaran Dasar Business Activities Based on the Articles of Association	Telah Dijalankan Implemented	Belum Dijalankan Not Yet Implemented	Keterangan Description
Kegiatan Usaha Utama Main Business Activities			
a. Mengusahakan pertambangan yang meliputi penyelidikan umum, eksplorasi, eksploitasi, pengelolaan, pemurnian, pengangkutan, dan perdagangan bahanbahan galian terutama batu bara, antara lain: Engaged in mining, which includes general investigations, exploration, exploitation, processing, refining, transportation and mineral trading, especially coal; among others:			• Kegiatan huruf a.1, 2, 4 dilakukan oleh Bukit Asam sendiri. • Kegiatan huruf a.1 dilakukan juga oleh entitas anak PT Internasional Prima Coal • Kegiatan huruf a.3 dilakukan oleh entitas anak PT Satria Bahana Sarana • Kegiatan a.5 dilakukan oleh entitas anak seperti PT BAMO dan PT BAME. • Activity in letter a.1, 2, 4 is conducted by Bukit Asam. • Activity in letter a.1 is also conducted by a subsidiary, PT Internasional Prima Coal. • Activity in letter a.3 is run by a subsidiary, PT Satria Bahana Sarana. • Activity a.5 is conducted by subsidiary, PT BAMO and PT BAME.
1. Pertambangan batu bara; Coal mining;	√		
2. Penggalian batu hias dan batu bahan bangunan; Excavation of decorative stone and building material stone;	√		
3. Pertambangan dan penggalian lainnya yang tidak termasuk dalam lainnya; Mining and other quarrying which are not included in others;	√		
4. Pertambangan Lignit; Lignite Mining	√		
5. Pertambangan Gas Alam. Natural gas mining.	√		
b. Mengusahakan pengelolaan lebih lanjut atas hasil produksi bahan-bahan galian terutama batu bara di atas, antara lain: Engaged in advanced processing of minerals, especially coal, among others:			Kegiatan dilakukan oleh Bukit Asam sendiri melalui Pabrik Briket di Tanjung Enim dan Lampung This activity is run by Bukit Asam through the Briquette Factories in Tanjung Enim and Lampung.
1. Industri briket batu bara; Coal briquette industry;	√		
2. Industri Produk dari batu bara; Coal product industry;		√	
3. Industri kimia dasar organik yang bersumber dari minyak bumi, gas alam, dan batu bara. Basic organic chemical industry originating from petroleum, natural gas and coal.		√	
c. Memperdagangkan hasil produksi sehubungan dengan usaha sub a dan sub b di atas baik hasil sendiri maupun hasil produksi pihak lain baik di dalam maupun di luar negeri antara lain perdagangan besar bahan dan barang kimia dasar. Trading production results in connection with the above sub a and sub b businesses, both their own products and the production results of other parties, both domestic and abroad, including wholesale trade in basic chemical materials and goods.	√		Dijalankan oleh Bukit Asam sendiri dan juga dilakukan oleh entitas anak PT Bukit Asam Prima. Run by Bukit Asam and is also conducted by a subsidiary, PT Bukit Asam Prima.

Kegiatan Usaha Berdasarkan Anggaran Dasar dan yang Dijalankan
Business Activities Conducted Based on the Articles of Association

Kegiatan Usaha Berdasarkan Anggaran Dasar Business Activities Based on the Articles of Association	Telah Dijalankan Implemented	Belum Dijalankan Not Yet Implemented	Keterangan Description
d. Mengusahakan dan/atau mengoperasikan terminal (pelabuhan dan/atau dermaga) untuk kepentingan sendiri maupun pihak lain, antara lain: Manage and/or operate terminals (ports and/or barging ports) both for own needs or other parties, among others:			Aktivitas No. 1 dan 2 telah dijalankan oleh Perusahaan sendiri dengan memiliki 3 (tiga) pelabuhan dan/atau dermaga batu bara yaitu (a) Dermaga Kertapati, Palembang, (b) Pelabuhan Tarahan Lampung, dan (c) Dermaga Teluk Bayur, Padang dan melalui entitas anak PT Bukit Prima Bahari, dan PT Penajam Internasional Terminal. Activity No. 1 and 2 are run by Bukit Asam by owning three coal ports and/or barging ports, namely (a) Kertapati Barging Port, Palembang, (b) Tarahan Lampung Port, and (c) Teluk Bayur Barging Port, Padang and through subsidiaries, PT Bukit Prima Bahari and PT Penajam Internasional Terminal.
1. Aktivitas pelayanan pelabuhan laut; Sea port service activities	√		
2. Aktivitas pelayanan pelabuhan sungai dan danau. River and lake port service activities	√		
e. Mengusahakan dan/atau mengoperasikan pembangkit listrik tenaga uap atau lainnya baik untuk keperluan sendiri maupun pihak lain, antara lain: Manage and/or operate steam or other power plants, either for own needs or other parties, including:			Aktivitas e.1 sd 8 dilakukan dengan: Pengusahaan dan/atau pengoperasian pembangkit listrik tenaga uap atau lainnya, telah dijalankan oleh Perusahaan sendiri dengan mengoperasikan PLTU Tanjung Enim dengan kapasitas listrik sebesar 3x10 MW dan PLTU Tarahan dengan kapasitas 2x8 MW. • Kegiatan usaha ini juga dijalankan oleh entitas ventura bersama, yaitu PT Bukit Pembangkit Innovative dengan kapasitas 2x110 MW nett dan saat ini tengah mengembangkan PLTU Sumsel-8 dengan kapasitas 2x620 MW melalui PT Huadian Bukit Asam Power. Activity number 1 to 8 is conducted by: concession and/or operation of steam CFPPs or others, is conducted by the Company by operating Tanjung Enim CFPP with a capacity of 3x10 MW and Tarahan CFPP with a capacity of 2x8 MW. • This business activity is also carried out by a joint venture entity, namely PT Bukit Pembangkit Innovative with a capacity of 2x110 MW nett and is currently developing the Sumsel-8 CFPP with a capacity of 2x620 MW through PT Huadian Bukit Asam Power.
1. Pembangkitan tenaga listrik; CFPP;	√		
2. Transmisi tenaga listrik; Electricity power transmission;	√		
3. Distribusi tenaga listrik; Electricity power distribution;	√		
4. Penjualan tenaga listrik; Electricity power trade;	√		
5. Pembangkitan, transmisi, distribusi dan penjualan tenaga listrik dalam satu kesatuan usaha; Generation, transmission, distribution and sales of electricity in one business unit;	√		
6. Pembangkit, transmisi, dan penjualan tenaga listrik dalam satu kesatuan Usaha; Generation, transmission, and sales of electricity in one business unit;	√		
7. Distribusi dan Penjualan Tenaga Listrik dalam Satu; Distribution and Sales of Electricity in one business unit;	√		
8. Kesatuan Usaha. Business Unity.	√		
f. Memberikan jasa-jasa konsultasi dan rekayasa dalam bidang yang ada hubungannya dengan pertambangan batu bara beserta hasil-hasil olahannya, antara lain: Providing consulting and engineering services related to coal mining and its processed products, among others:			Aktivitas huruf f. 1 sd 3 yaitu Aktivitas mencangkup aktivitas *holding* yang dilakukan oleh entitas anak PT Bukit Multi Investama dan juga melalui entitas anak PT Bukit Energi Investama serta PT Bukit Asam Prima Activity point f. 1 to 3, namely activities including holding activities are carried out by the subsidiary PT Bukit Multi Investama and also through subsidiary PT Bukit Energi Investama and PT Bukit Asam Prima.
1. Aktivitas konsultasi manajemen lainnya; Other management consulting activities;	√		
2. Aktivitas keinsinyuran dan konsultasi teknis yang berhubungan dengan itu; Engineering activities and technical consulting related;	√		
3. Aktivitas konsultasi manajemen industri. Industrial management consulting activities.	√		

Kegiatan Usaha Berdasarkan Anggaran Dasar dan yang Dijalankan
Business Activities Conducted Based on the Articles of Association

Kegiatan Usaha Berdasarkan Anggaran Dasar Business Activities Based on the Articles of Association	Telah Dijalankan Implemented	Belum Dijalankan Not Yet Implemented	Keterangan Description
Kegiatan Usaha Penunjang Supporting Business Activities			
1. Optimalisasi dan pemanfaatan sumber daya yang tidak terbatas pada Kegiatan optimalisasi dan pemanfaatan aset baik itu tanah, bangunan atau bentuk aset lainnya. Optimization and utilization of resources, which are not limited to optimization and utilization of assets, be it land, buildings, or other forms of assets.	√		Optimasi dan pemanfaatan sumber daya sebagaimana telah dijelaskan, dijalankan oleh Perusahaan dengan melakukan aktivitas sewa menyewa, BOT dan skema lainnya untuk aset-aset yang tersebar di Provinsi Sumatra Selatan, Sumatra Barat, DKI Jakarta, dan Jawa Timur. Optimization and utilization of resources as described, are conducted by the Company by carrying out leasing activities, BOT and other schemes for assets spread across the Provinces of South Sumatra, West Sumatra, DKI Jakarta, and East Java.
2. Pengelolaan air, pengelolaan air limbah, pengelolaan dan daur ulang sampah, dan aktivitas remediasi yang tidak terbatas pada: Water management, waste water management, waste management and recycling, and remediation activities, which is not limited to:			Seluruh aktivitas dilakukan oleh Bukit Asam sendiri dalam menjalankan kegiatan sesuai Klasifikasi Baku Lapangan Usaha Indonesia (KBLI) 2020 dan melalui PT Nasional Hijau Lestari (entitas asosiasi Bukit Asam). All activities are run by Bukit Asam in carrying out activities according to the 2020 Indonesia Standard Industrial Classification and through PT Nasional Hijau Lestari (Bukit Asam associated entity).
a. Pengumpulan air limbah berbahaya; Collection of hazardous waste water;	√		
b. *Treatment* dan pembuangan air limbah berbahaya; Treatment and disposal of hazardous waste water;	√		
c. Pengumpulan limbah berbahaya; Collection of hazardous waste;	√		
d. Pengumpulan limbah dan sampah tidak berbahaya; Collection of waste and non-hazardous waste;	√		
e. Pengelolaan limbah berbahaya dan beracun (B3) termasuk pengumpulan, pengangkutan, penimbunan, pengolahan, pembuangan, dan pemanfaatan limbah B3; Management of hazardous and toxic waste (B3) including collection, transportation, stockpiling, processing, disposal, and utilization of B3 waste;	√		
f. *Treatment* dan pembuangan limbah berbahaya; Treatment and disposal of hazardous waste;	√		
g. Pemulihan material barang bukan logam; Material recovery of non-metallic goods;	√		
h. Penampungan, penjernihan, dan penyaluran air minum; Storage, purification, and distribution of drinking water;	√		
i. Penampungan dan penyaluran air baku; Storage and distribution of raw water;	√		
j. Pemulihan barang bukan logam; Non-metallic goods recovery;	√		
k. Produksi kompos organik; Production of organic compost;	√		
l. Aktivitas remediasi dan pengelolaan limbah dan sampah lainnya. Activities of remediation and management of waste and other waste.	√		
3. Real Estate yang tidak terbatas pada: Real Estate, which is not limited to:			Aktivitas c.2 dilakukan oleh entitas anak PT Bukit Multi Properti Activity c. 2 is run by a subsidiary, PT Bukit Multi Properti.
a. Kawasan Industri; Industrial area		√	
b. Real estate yang dimiliki sendiri atau disewa. Real estate owned or rented.	√		
4. Informasi dan komunikasi yang tidak terbatas pada menjalankan penyiaran radio oleh swasta; Information and communication, which is not limited to radio broadcasting by private sector;	√		Aktivitas ini dilakukan oleh PTBA sendiri untuk memenuhi ketentuan KBLI 2020. This activity is run by Bukit Asam to comply with the 2020 KBLI regulation.

Kegiatan Usaha Berdasarkan Anggaran Dasar dan yang Dijalankan
Business Activities Conducted Based on the Articles of Association

Kegiatan Usaha Berdasarkan Anggaran Dasar Business Activities Based on the Articles of Association	Telah Dijalankan Implemented	Belum Dijalankan Not Yet Implemented	Keterangan Description
5. Pengangkutan dan pergudangan yang tidak terbatas pada: Transportation and warehousing, which is not limited to:			• Aktivitas e.2 dan 3 dijalankan oleh PT Bukit Asam Prima Bahari dan PT Penajam Internasional Terminal. • Untuk kegiatan usaha e.5 dan e.7 dijalankan oleh PT Bukit Asam Transpacific Railways (namun belum beroperasi). • Activity e.2 and 3 are conducted by PT Bukit Asam Prima Bahari and PT Penajam Internasional Terminal. • Activity e.5 and e.7 are conducted by PT Bukit Asam Transpacific Railways (but are not yet operational).
a. Angkutan bermotor untuk barang khusus; Motorized transportation for special goods;		√	
b. Angkutan laut dalam negeri untuk barang khusus; Domestic sea transportation for special goods;	√		
c. Angkutan sungai dan danau untuk barang khusus; River and lake transportation for special goods;	√		
d. Aktivitas kebandarudaraan; Airport activities;		√	
e. Angkutan jalan rel untuk barang; Railroad transportation for goods;	√		
f. Angkutan penyeberangan lainnya untuk barang termasuk penyeberangan antarnegara; Other ferry transportation for goods including interstate crossings;	√		
g. Angkutan jalan rel lainnya; Other rail transportation;	√		
6. Kesenian, hiburan, dan rekreasi yang tidak terbatas pada: Arts, entertainment and recreation, which is not limited to:			Aktivitas ini dilakukan oleh Bukit Asam sendiri untuk memenuhi ketentuan KBLI 2020. This activity is run by Bukit Asam to fulfill the 2020 KBLI requirements
a. Perpustakaan dan arsip swasta; Private library and archive;	√		
b. Museum yang dikelola swasta; Private-run museums;	√		
c. Peninggalan sejarah yang dikelola Swasta. Private-run historical heritage;	√		
7. Aktivitas profesional, ilmiah, dan teknis yang tidak terbatas pada: Professional, scientific and technical activities, which are not limited to:			• Aktivitas g. 1 dilakukan oleh Bukit Asam sendiri. • Aktivitas g. 2 sd 4 dilakukan oleh Bukit Asam sendiri melalui laboratorium Bukit Asam. • Activity g. 1 is run by Bukit Asam. • Activity g. 2 to 4 is run by Bukit Asam through its laboratory
a. Aktivitas Kantor Pusat; Head office activities;	√		
b. Jasa Pengujian Laboratorium; Laboratory Testing Services;	√		
c. Jasa Kalibrasi/Metrologi; Calibration/Metrology Services;	√		
d. Analisis dan uji teknis lainnya; Analysis and other technical tests	√		
8. Aktivitas kesehatan manusia dan sosial yang tidak terbatas pada: Human health and social activities, which is not limited to:			Aktivitas ini telah dilakukan oleh entitas anak yaitu PT Bukit Asam Medika. This activity has been run by a subsidiary, PT Bukit Asam Medika.
a. Aktivitas klinik swasta; Private clinic activities;	√		
b. Aktivitas praktik dokter. Doctor practice activity.	√		
9. Konstruksi yang tidak terbatas pada konstruksi jalan rel; Construction, which is not limited to railroad construction;		√	Aktivitas terkait konstruksi jalan rel saat ini masih dalam tahap pengembangan, belum dijalankan Bukit Asam. Activities related to railroad construction are currently still in the development stage, not yet conducted by Bukit Asam.
10. Perdagangan besar bahan dan perlengkapan bangunan yang tidak terbatas pada: Wholesale trading of building materials and equipment, which is not limited to:			Aktivitas perdagangan besar bahan dan perlengkapan bangunan belum dijalankan oleh Bukit Asam. Bukit Asam has not yet conducted the wholesale trading activities for building materials and equipment
a. Perdagangan besar bahan berbahaya (B2); Wholesale trading of hazardous materials (B2)		√	
b. Perdagangan besar bahan berbahaya dan beracun (B3); Wholesale trading of hazardous and toxic materials (B3);		√	
c. Perdagangan besar barang bekas dan sisa-sisa tak terpakai (Scrap) Wholesale trading of used goods and unused remains (Scrap).		√	

Informasi Produk dan Jasa Layanan

Sesuai dengan Keputusan Direksi Bukit Asam No.050/0100/2022 tentang Merek Dagang (*Brand*) dan Spesifikasi batu bara PT Bukit Asam Tbk, Perusahaan memiliki beragam jenis produk batu bara sesuai dengan kadar kualitas sebagai berikut:

Information on Products and Services

In accordance with Bukit Asam Board of Directors Decree No.050/0100/2022 concerning Trademarks (Brands) and Coal Specifications of PT Bukit Asam Tbk, the Company has various types of coal products according to the following quality levels:

Parameter		PTBA							IPC		
		BA–42	BA–46	BA–48	BA–50	BA–61	BA–67	BA–71	GAR 4600	GAR 4700	GAR 4800
CV	Kcal/Kg.ar	4,200	4,500	4,800	5,000	6,100	6,700	7,100	4,600	4,700	4,800
TM	%, ar	33.00	31.00	30.00	28.00	16.00	11,00	7,00	31	28	27
IM	%, adb	16.00	15.00	14.00	13.00	6,00	4,00	3,00	15	15	15
Ash	%, adb	8.00	4.00	8.00	7.00	7,00	10,00	8,00	6	6	6
VM	%, adb	39.00	43.00	39.00	40.00	40,00	25,00	28,00	38	38	38
FC	%, adb	37.00	38.00	39.00	40.00	47,00	61,00	61,00	By Diff	By Diff	By Diff
TS	%, adb	0.60	0.54	0.68	0.42	0.39	0,64	0,65	0.5	0.5	0.5
Ash Fusion Temperatures (oC)	*Deformation*	1,218	1,216	1,321	1,302	1,331	1,479	1,461	-	-	-
-	*Spherical*	1,240	1,246	1,332	1,325	1,366	1,476	1,486	-	-	-
-	*Hemisphere*	1,268	1,384	1,340	1,350	1,405	1,480	1,489	-	-	-
-	*Flow*	1,288	1,413	1,373	1,392	1,445	1,485	1,495	-	-	-
HGI	-	60	58	55	57	55	63	77	42	42	42

Jaringan Bisnis dan Wilayah Operasi
Business Network and Operational Area

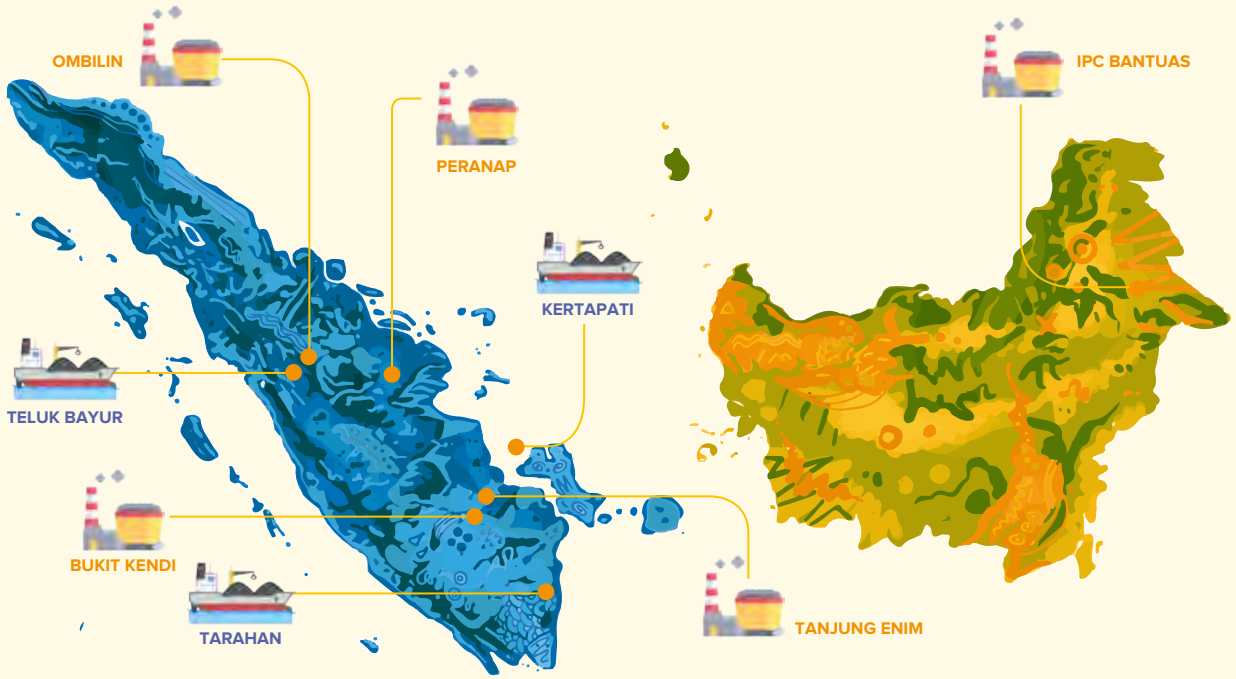

Luas Area Pertambangan
Mining Land Area
65.632
Hektar

Sumber Daya Batu Bara
Coal Resources
5,81
Juta Ton

Cadangan Batu Bara
Coal Reserves
2,98
Juta Ton

Jumlah Izin Usaha Pertambangan (IUP)
Number of Mining Exploration Permit (IUP)
8 IUP

Jumlah Pelabuhan/Dermaga
Number of Port/Barging Port
3 Pelabuhan/Dermaga
Ports/Barging Ports

Hingga akhir tahun 2023, jaringan bisnis Bukit Asam terdiri atas 5 (lima) wilayah kelolaan pertambangan dan 3 (tiga) pelabuhan. Izin usaha pertambangan (IUP) produksi batu bara Perusahaan memiliki total area kelola seluas 65.632 Ha dengan rincian sebagai berikut:

Until 2023, Bukit Asam's business network consists of 5 five mining managed areas and three ports. The Company's coal production mining business license has a total managed area of 65,632 Ha with the following details:

No	Lokasi Location	Nama Izin Pertambangan Name of Mining License	Nomor Izin Pertambangan Mining Permit Number	Penerbit Izin Permit issuer	Area (Ha)	Masa Berlaku Validity Period	
						Mulai Start	Berakhir End
1.	Tanjung Enim, Sumatra Selatan Tanjung Enim, South Sumatra	Tambang Air Laya Air Laya Mine	No. 94/1/IUP/ PMDN/2020 Jo.	Menteri Investasi/Kepala BKPM Minister of Investment/Head of BKPM	7.621	01 Januari 2020 January 1, 2020	31 Desember 2030 December 31, 2030
			No. 159/1/IUP/ PMDN/2020	Menteri Investasi/Kepala BKPM Minister of Investment/Head of BKPM			
		Muara Tiga Besar	No. 251/1/IUP/ PMDN/2019 jo	Menteri Investasi/Kepala BKPM Minister of Investment/Head of BKPM	2.866	30 Agustus 2019 August 30, 2019	29 Agustus 2029 August 29, 2029
			No. 4802/A.8/ B.1/2019	Menteri Investasi/Kepala BKPM Minister of Investment/Head of BKPM			
		Banko Barat	No. 2402 K/30/ MEM/2011 jo.	Menteri Investasi/Kepala BKPM Minister of Investment/Head of BKPM	4.500	10 Oktober 2011 October 10, 2011	09 April 2027 April 09, 2027
			No. 2866 K/30/ MEM/2014 jo.	Menteri Investasi/Kepala BKPM Minister of Investment/Head of BKPM			
			No. 1/1/IUP-PB/ PMDN/2019	Menteri Investasi/Kepala BKPM Minister of Investment/Head of BKPM			
		Bangko Tengah A	No. 307/1/IUP/ PMDN/2019	Menteri Investasi/Kepala BKPM Minister of Investment/Head of BKPM	2.423	22 Agustus 2019 August 22, 2019	07 September 2035 September 07, 2035
		Bangko Tengah B	No. 487/1/IUP/ PMDN/2021	Menteri Investasi/Kepala BKPM Minister of Investment/Head of BKPM	22.937	08 Juni 2021 June 08, 2021	07 September 2035 September 07, 2035
2.	Samarinda, Kalimantan Timur Samarinda, East Kalimantan	Bantuas Samarinda	No. 503/2253/ IUP-OP/BPPMDPTSP/ XI/2016	Gubernur Kalimantan Timur East Kalimantan Governor	3.238	30 November 2016 November 30, 2016	30 November 2026 November 30, 2026
3.	Indragiri Hulu, Riau	Peranap	No. 486/1/IUP/ PMDN/2021	Menteri Investasi/Kepala BKPM Minister of Investment/Head of BKPM	18.230	08 Juni 2021 June 08, 2021	09 Juni 2035 June 09, 2035
4.	Sawahlunto, Sumatra Barat Sawahlunto, West Sumatra	Ombilin	No. 99/I/IUP/ PMDN/2019	Menteri Investasi/Kepala BKPM Minister of Investment/Head of BKPM	2.935	16 Februari 2019 February 16, 2019	16 Februari 2029 February 16, 2029
5.	Muara Enim, Sumatra Selatan Muara Enim, South Sumatra	Bukit Kendi	No. 305/KPTS/ DISTAMBEN/2010	Gubernur Sumatra Selatan South Sumatra Governor	882	30 April 2010 April 30, 2010	25 Oktober 2025 October 25, 2025
Total area (Ha)					65.632		

Adapun izin operasi pelabuhan yang dijalankan Perusahaan adalah sebagai berikut:

The port operation permits carried out by the Company are as follows:

No	Nama Izin Name of Permit	Penerbit Izin Issued by	Lokasi Location	Nama Pelabuhan/ Dermaga Port/Barging Port Name	Masa berlaku Validity period	
					Mulai Start	Berakhir End
1	BX-424/PP008	Direktur Jenderal Perhubungan Laut Kementerian Perhubungan Director General of Sea Transportation of the Ministry of Transportation	Tarahan, Lampung	Pelabuhan Tarahan Tarahan Port	11 September 2017 September 11, 2017	11 September 2017 September 11, 2017
2	BX-423/PP008	Direktur Jenderal Perhubungan Laut Kementerian Perhubungan Director General of Sea Transportation of the Ministry of Transportation	Kertapati, Sumatra Selatan Kertapati, South Sumatra	Dermaga Kertapati Kertapati Barging Port	11 September 2017 September 11, 2017	11 September 2017 September 11, 2017
3	A.433/AL.308/DJPL	Direktur Jenderal Perhubungan Laut Kementerian Perhubungan Director General of Sea Transportation of the Ministry of Transportation	Teluk Bayur, Sumatra Barat Teluk Bayur West Sumatra	Dermaga Teluk Bayur Teluk Bayur Barging Port	13 Mei 2019 May 13, 2019	13 Mei 2024 May 13, 2024

Sumber Daya dan Cadangan
Resources and Reserves

Unit Lokasi Location Unit	Izin Usaha Pertambangan Mining License	2023		2022	
		Sumberdaya (juta ton) Resources (in million ton)	Cadangan (juta ton) Reserves (in million ton	Sumberdaya (juta ton) Resources (in million ton)	Cadangan (juta ton) Reserves (in million ton
Tanjung Enim	Tambang Air Laya Air Laya Mine	690	382	695	387
	Muara Tiga Besar	314	168	324	178
	Banko Barat	507	245	517	255
	Banko Tengah A	375	364	376	365
	Banko Tengah B	3.127	1.535	3.142	1.550
Ombilin	Ombilin	102	0	102	0
Peranap	Peranap	671	279	671	279
Bantuas (IPC)	Bantuas Samarinda	20	2	21	3
Bukit Kendi	Bukit Kendi	3	1	3	1
Total		5.809	2.976	5.851	3.018

Kapasitas Pelabuhan dan Dermaga

Guna mendukung aktivitas operasional PTBA, khususnya untuk proses muat batu bara, PTBA memiliki 3 (tiga) Terminal Khusus Untuk Kepentingan Sendiri (TUKS) dengan lokasi, kapasitas sebagaimana informasi di bawah ini:

Port and Barging Port Capacity

To support PTBA's operational activities, specifically for the coal loading process, PTBA has 3 (three) Special Terminals for Own Interests with locations and capacities as follows:

Pelabuhan dan Dermaga Port and Barging Port	Stockpile (Ton)	2023		2022	
		Port Throughput (juta ton per tahun) (million tons per year)	Kapasitas (Barging Deadweight Tonnage)	Port Throughput (juta ton per tahun) (million tons per year)	Kapasitas Capacity (Barging Deadweight Tonnage)
Dermaga Teluk Bayur Teluk Bayur Barging Port	90.000	2,5	40.000	2,5	40.000
Pelabuhan Tarahan Tarahan Port	1.000.000	25	210.000	25	210.000
Dermaga Kertapati Kertapati Barging Port	160.000	7	8.000	7	8.000

Visi dan Misi Perusahaan
Company Vision and Mission



VISI
Vision

Menjadi perusahaan energi kelas dunia yang peduli lingkungan.

Becoming a world-class energy company that cares about the environment.

Mengelola Sumber energi dengan mengembangkan kompetensi korporasi dan keunggulan insani untuk memberikan nilai tambah maksimal bagi *stakeholder* dan lingkungan.

Managing energy sources by developing corporate competencies and human excellence to provide maximum added value for stakeholders and the environment.



MISI
Mission

Review Visi dan Misi oleh Manajemen

Visi dan Misi Perusahaan ditetapkan dan diberlakukan melalui kajian secara berkala untuk memastikan relevansinya dengan perkembangan lingkungan bisnis Perusahaan. Pernyataan terkait Visi dan Misi Perusahaan yang tertuang dalam Surat Keputusan Direksi No.15/SK/PTBAKOM/XII/2013 dan No.336/KEP/Int-0100/PW.01/2013 telah mendapatkan persetujuan bersama dari Dewan Komisaris dan Direksi. Hingga laporan tahunan ini diterbitkan, Dewan Komisaris dan Direksi telah melakukan review dan menilai bahwa Visi dan Misi Perusahaan masih relevan dengan perkembangan dan kondisi lingkungan bisnis tahun 2023 serta arah dan tujuan bisnis Perusahaan.

Management Review on the Vision and Mission

The Company's Vision and Mission are determined and enforced through periodic reviews to ensure their relevance to the development of the Company's business environment. Statements related to the Vision and Mission as contained in the Decree of the Board of Directors No.15/SK/PTBAKOM/XII/2013 and No.336/KEP/Int-0100/PW.01/2013 which have obtained joint approval from the Board of Commissioners and Board of Directors. Prior to the publication of this annual report, Board of Commissioners and the Board of Directors have reviewed and assessed that the Company's Vision and Mission are still relevant to the developments and conditions of the business environment in 2023 as well as the direction and objectives of the Company's business.

Hierarki Tata Nilai Bukit Asam

Bukit Asam Hierarchy of Values

AMANAH
Memegang teguh kepercayaan yang diberikan
Uphold the trust given

HARMONIS
Saling peduli menghargai perbedaan
Care for each other, respect differences

ADAPTIF
Terus beinovasi dalam menggerakan ataupun menghadapi perubahan
Continuously innovate in driving or facing changes



KOMPETEN
Terus belajar dan mengembangkan kapabilitas
Continuously learn and develop capabilities

LOYAL
Berdedikasi dan mengutamakan kepentingan bangsa dan negara
Dedicated and prioritize the interests of the nation

KOLABORATIF
Membangun kerja sama yang sinergis
Build synergistic cooperation

Pada tanggal 14 Februari 2022, MIND ID mengeluarkan Surat Edaran No. SE-001/DIRHK/2022 Tentang Penetapan Core Values AKHLAK & Key Behaviors MIND ID sebagai Budaya Perusahaan. Surat Edaran tersebut menyeleraskan dan menetapkan Nilai-Nilai Utama *(Core Values)* sumber daya manusia BUMN AKHLAK, yaitu Amanah; Kompeten; Harmonis; Loyal; Adaptif; dan Kolaboratif menjadi *Core Values* MIND ID.

Setiap Anggota MIND ID wajib menerapkan Nilai-Nilai Utama *(Core Values)* Sumber Daya Manusia BUMN, AKHLAK, beserta panduan perilakunya menjadi Budaya Perusahaan *(Corporate Culture)* dan menjadi dasar pembentukan karakter sumber daya manusia di masing-masing perusahaan yang dituangkan dalam berbagai program Pengembangan Budaya dan nilai perusahaan guna memastikan proses transformasi pembentukan budaya di seluruh lapisan insan MIND ID dapat terus berjalan secara berkelanjutan.

On February 14, 2022, MIND ID issued Circular Letter No. SE-001/DIRHK/2022 Concerning The Determination of Core Values AKHLAK & Key Behaviors MIND ID as Company Culture. This Circular Letter harmonizes and determines the Core Values of SOEs' AKHLAK namely: Trust; Competent; Harmonious; Loyal; Adaptive; and Collaborative as MIND ID's Core Values.

Each MIND ID Member is obliged to apply the Core Values of SOEs' Human Capital, AKHLAK, along with their behavioral guidelines as Corporate Culture and become the basis for forming the character of human capital in each company as outlined in various Development programs of company culture and values. This step aims to ensure that the transformation process of culture formation at all levels of MIND ID can continue sustainably.

PTBA terus berupaya menginternalisasi Tata Nilai Perusahaan sesuai dengan arahan dari Kementerian Badan Usaha Milik Negara (BUMN) yang sudah menetapkan AKHLAK sebagai nilai-nilai utama, sekaligus pembentukan karakter di seluruh lingkungan BUMN. Dengan mentransformasi AKHLAK ke dalam Tata Nilai Perusahaan diharapkan dapat menuntun segenap insan Perusahaan untuk lebih optimal dan berjalan lebih terarah di masa depan.

PTBA continues to internalize its Corporate Values in line with the directive from the Ministry of State-Owned Enterprises that has established AKHLAK as the core values and character building throughout the SOEs environment. By transforming AKHLAK into the Corporate Values, it is expected to guide all Company employees to be more optimal and focused in the future.

Panduan Perilaku "AKHLAK"
"AKHLAK" Code of Conduct

Nilai Inti Core Values	Kalimat Afirmatif Affirmative Statements	Kata Kunci Keywords	Panduan Perilaku Code of Conduct
Amanah Trust	Kami memegang teguh kepercayaan yang diberikan We uphold the trust given	• Integritas • Tulus • Konsisten • Dapat Dipercaya • Integrity • Sincerity • Consistency • Trustworthy	• Memenuhi janji dan komitmen • Bertanggung jawab atas tugas, keputusan, dan tindakan yang dilakukan • Berpegang teguh pada nilai moral dan etika • Responsible for tasks, decisions, and actions taken • Firmly uphold moral and ethical values
Kompeten Competent	Kami terus belajar dan mengembangkan kapabilitas We continuously learn and develop capabilities	• Kinerja Terbaik • Sukses • Keberhasilan • *Learning Agility* Ahli di Bidangnya • Best performance • Success • Accomplishment • Learning Agility • Expert in own field	• Meningkatkan kompetensi diri untuk menjawab tantangan yang selalu berubah • Membantu orang lain belajar • Menyelesaikan tugas dengan kualitas terbaik • Increasing self-competency to respond to ever-changing challenges • Helping others to learn • Completing tasks with highest quality
Harmonis Harmonious	Kami saling peduli dan menghargai perbedaan We care for each other and respect difference	• Peduli • Perbedaan • Caring • Diversity	• Menghargai setiap orang apapun latar belakangnya • Suka menolong orang lain • Membangun lingkungan kerja yang kondusif • Respect everyone regardless of their background • Helpful • Build a conducive work environment
Loyal	Kami berdedikasi dan mengutamakan kepentingan bangsa negara We are dedicated and prioritize the interests of the nation	• Komitmen • Dedikasi (rela berkorban) • Kontribusi • Commitment • Dedication (willing to sacrifice) • Contribution	• Menjaga nama baik sesama karyawan, pempinan, BUMN, dan Negara • Rela berkorban untuk mencapai tujuan yang lebih besar • Patuh kepada pimpinan sepanjang tidak bertentangan dengan hukum dan etika • Maintain the good reputation of fellow employees, leaders, SOEs, and the State • Willing to make sacrifices to achieve a greater goal • Obey the leaders as long as this does not conflict with law and ethics
Adaptif Adaptive	Kami terus berinovasi dan antusias dalam menggerakan ataupun menghadapi perubahan We continuously innovate and are enthusiastic in driving or facing changes	• Inovasi • Antusias terhadap perubahan • Proaktif • Innovation • Enthusiastic for change • Proactive	• Cepat menyesuaikan diri untuk menjadi lebih baik • Terus-menerus melakukan perbaikan mengikuti perkembangan teknologi • Bertindak proaktif • Quickly adjust so as to improve • Continuously make improvements following technological developments • Act proactively
Kolaboratif Collaborative	Kami membangun kerja sama yang sinergis We build synergistic cooperation	• Kesedian bekerja sama • Sinergi untuk hasil yang lebih baik • Willingness to cooperate • Synergy for better results	• Memberi kesempatan kepada berbagai pihak untuk berkontribusi • Terbuka dalam bekerja sama untuk menghasilkan nilai tambah • Menggerakan pemanfaatan berbagai sumber daya untuk tujuan bersama • Provide opportunities for various parties to contribute • Open-minded in team work to produce added value • Mobilize the use of various resources for common goals

THE NOBLE PURPOSE OF MIND

Mining Industry Indonesia sebagai Induk dari Bukit Asam telah menetapkan *Noble Purpose "We Explore Natural Resources for Civilization, Prosperity and a Brigther Future"*.

THE NOBLE PURPOSE OF MIND

Mining Industry Indonesia (MIND ID) as a holding company of Bukit Asam has regulated one Noble Purpose, namely "We Explore Natural Resources for Civilization, Prosperity, and a Brighter Future".

KEY BEHAVIORS OF MIND ID	
AGILE Responsive Towards New Challenges	Selalu terbuka, *flexible* dan mampu beradaptasi dengan tantangan baru. Tantangan menjadi alat untuk berinovasi, berpikir kreatif dan maju. Always being open to, flexible with, and adaptive to new challenges. Challenges become a means of innovation, creative thinking, and going forward.
GOING THE EXTRA MILES Performing Beyond Targets	Semangat untuk bekerja cerdas dan mengupayakan hasil kerja nyata sesuai target atau bahkan melebihi target demi kepentingan Perusahaan. Striving to work smart and to give the real result of efforts, following the targets, or even exceeding the targets, for the best interests of the Company.
ACCOUNTABLE Act Responsibly	Memastikan setiap tindakan yang diambil harus dapat dipertanggungjawabkan dan sesuai dengan peraturan perundang-undangan yang berlaku. Ensuring that all actions taken are fully accountable and are in line with prevailing legislations and regulations.

Kerangka Transformasi Budaya PTBA

Sebagai pengejawantahan dari nilai-nilai AKHLAK BUMN dan Key Behaviour MIND ID, PTBA juga telah menyusun langkah strategis untuk transformasi budaya PTBA, sehingga insan PTBA memiliki visi budaya ke depan. Hal tersebut sebagaimana tergambarkan pada Kerangka Transformasi Budaya PTBA Tahun 2024-2028 yang dikemas dalam nilai "AKSI".

PTBA Cultural Transformation Framework

As a reflection of SOEs's AKHLAK values and MIND ID's Key Behavior, PTBA has developed strategic steps for cultural transformation. This aims to instill a cultural vision for the future among PTBA employees. The PTBA Cultural Transformation Framework for 2024-2028 is encapsulated in the "AKSI" value.

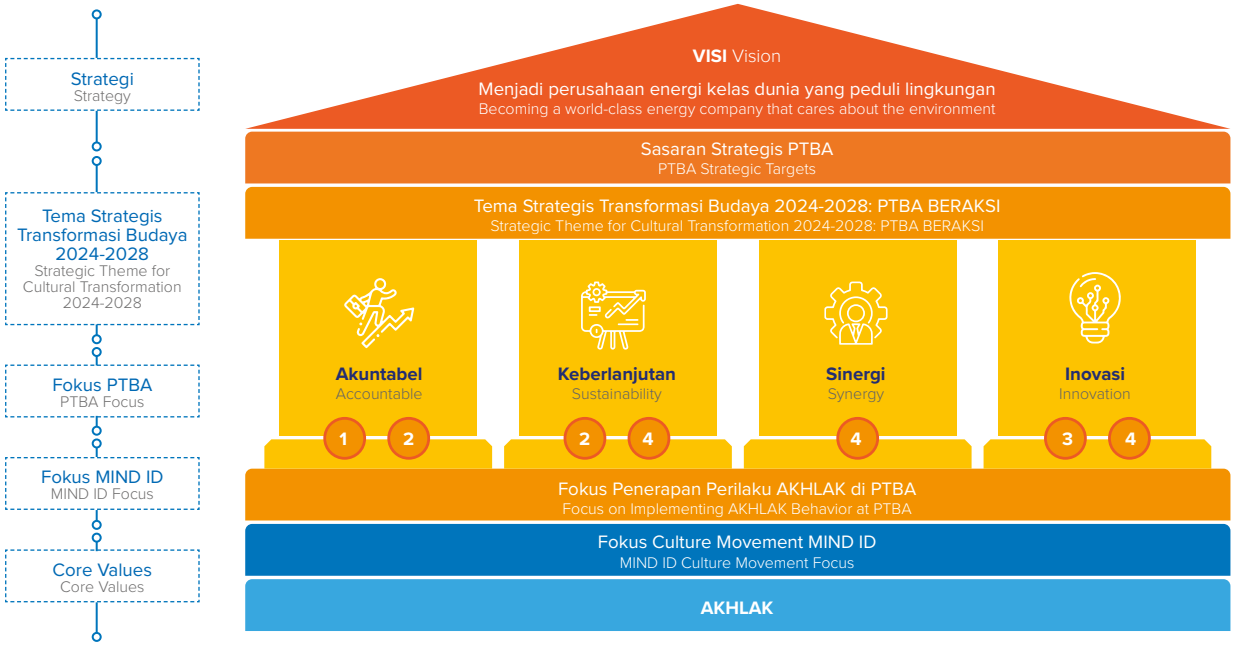

Sosialisasi dan Internalisasi Tata Nilai Perusahaan

Perusahaan senantiasa melaksanakan program sosialisasi dan internalisasi nilai inti Perusahaan dalam rangka memberikan pengetahuan (*knowing*) dan menanamkan serta meningkatkan pemahaman (*understanding*) seluruh Insan Perusahaan mengenai nilai inti Perusahaan. Agar Budaya Perusahaan dapat menyatu dengan perilaku Insan Perusahaan dalam kegiatan usaha sehari-hari, maka Perusahaan melakukan sosialisasi dan internalisasi Budaya Perusahaan dengan menjalankan sesuai dengan tahapan pada Panduan AKHLAK *Culture Journey* (SK Menteri BUMN No. SK-115/MBU/05/2022) dan membagi pendekatannya pada 3 elemen utama yakni:

Socialization and Internalization of Corporate Values

Bukit Asam always conducts socialization and internalization programs for the corporate core values to provide knowledge and increase understanding of all company personnel regarding the core values. In order to integrate with the behavior of company personnel in daily business activities, the Corporate Culture socialization and internalization is done according to the stages in AKHLAK Culture Journey Guide (Minister of SOE Decree No. SK-115/ MBU/05/2022). The approach is divided into 3 main elements namely:

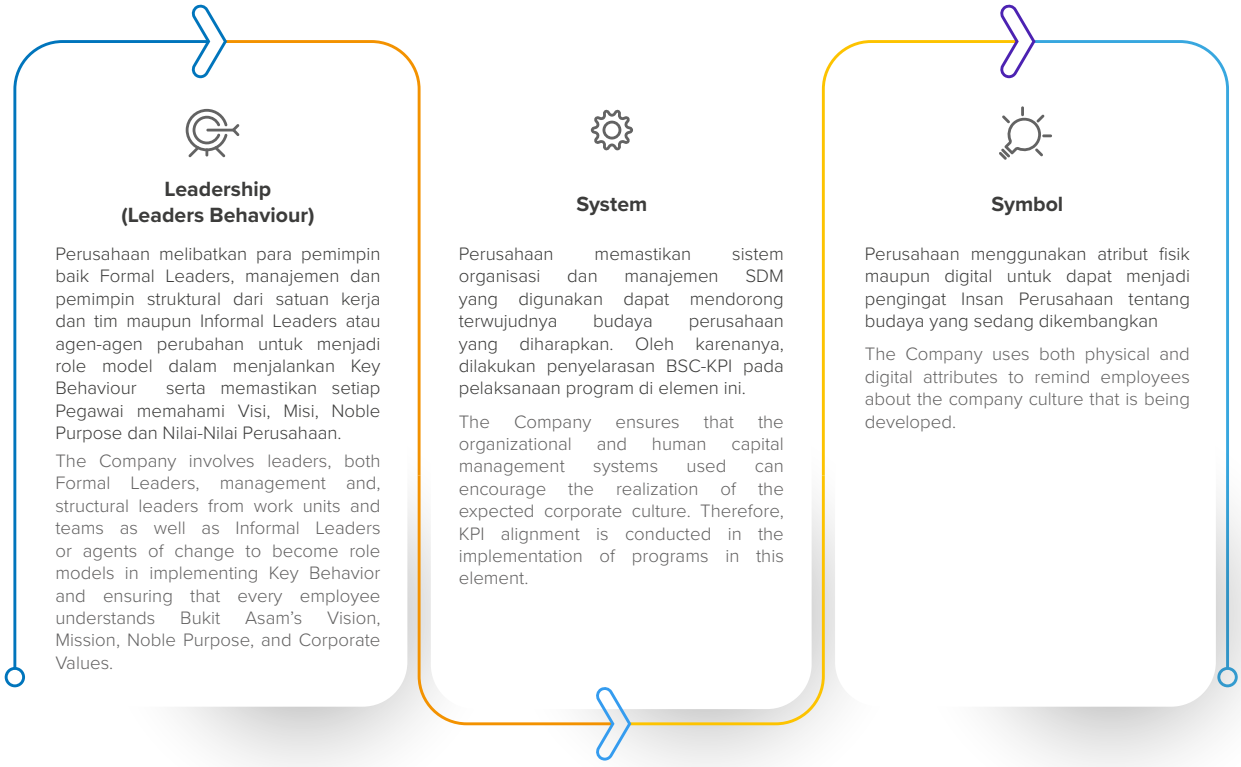

Struktur Organisasi di Bawah Direksi

Organizational Structure Under the Board of Directors

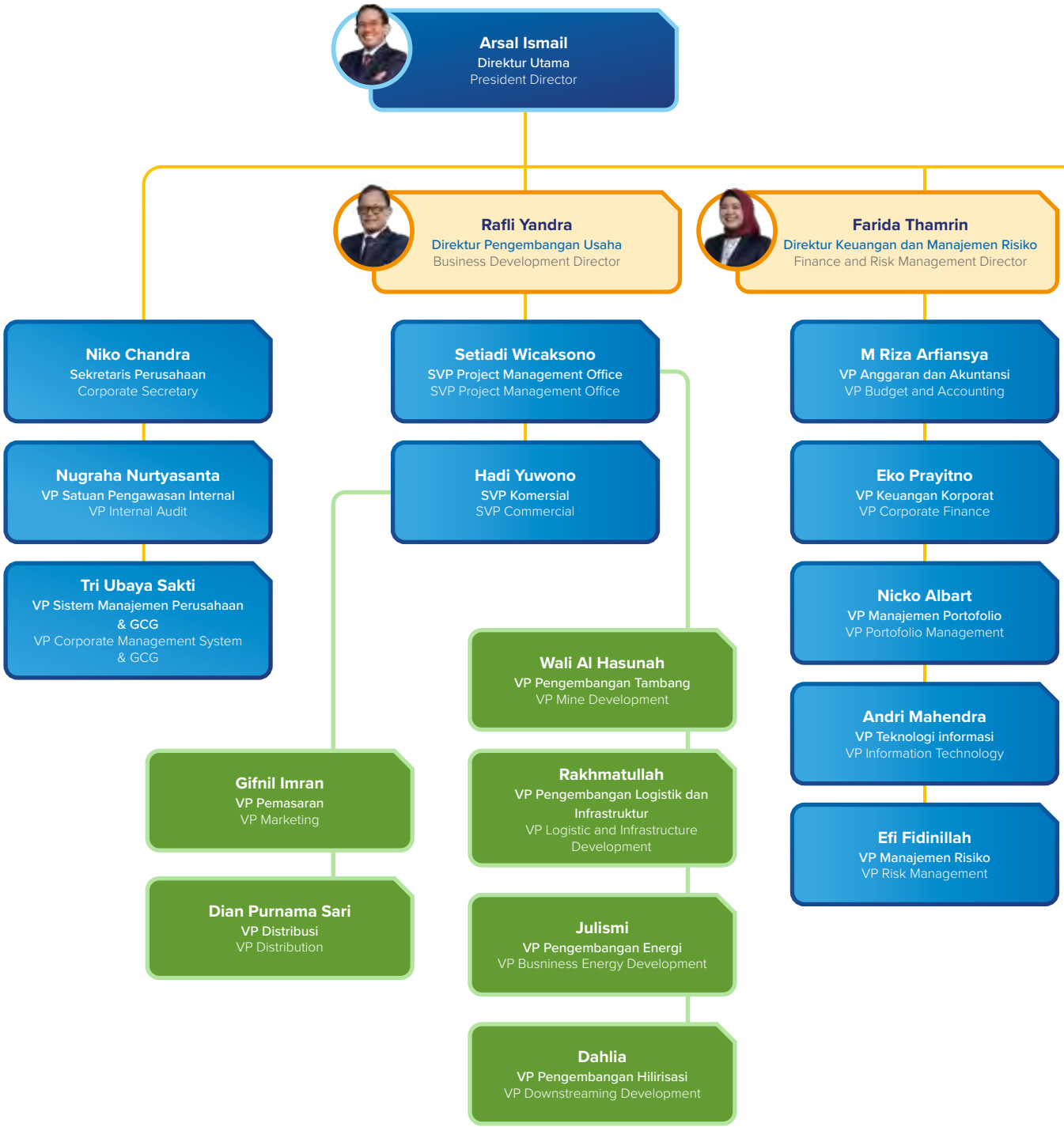

Sejalan dengan dinamika bisnis yang terus berkembang dan berubah, PTBA terus melakukan penguatan struktur organisasi demi mencapai tujuan bersama dan dengan tetap memperhatikan perkembangan bisnis ke depan. Struktur Organisasi Perusahaan per 31 Desember 2023, telah ditetapkan melalui Surat Keputusan No. 033/0100/2023 tanggal 22 Februari 2023.

In line with business dynamics that continue to develop and change, PTBA continues to strengthen its organizational structure to achieve common goals while still paying attention to future business developments. The Company's Organizational Structure as of December 31, 2023, has been determined through Decree No. 033/0100/2023 dated February 22, 2023.

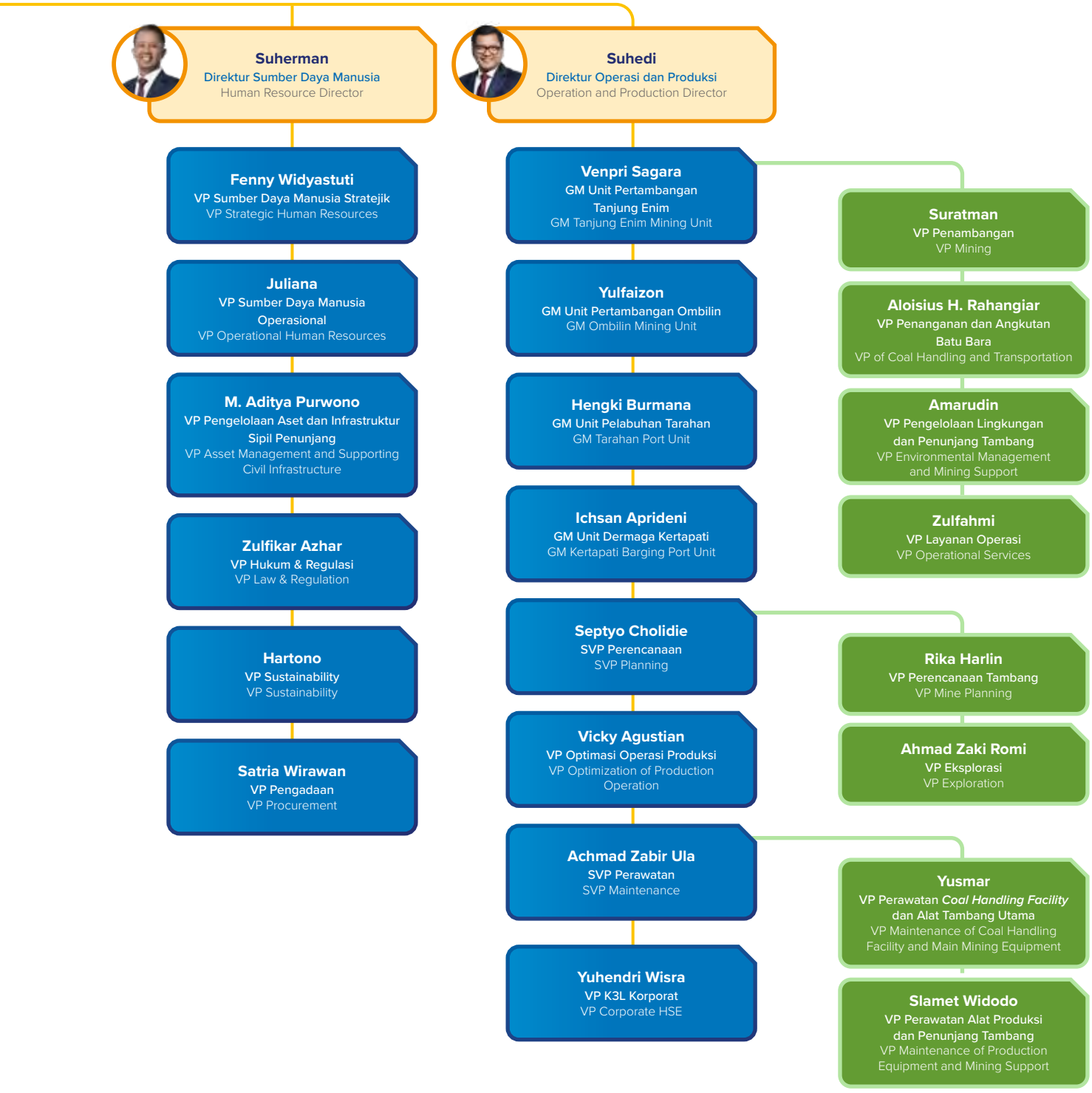

Struktur Organisasi di Bawah Dewan Komisaris

Organizational Structure Under the Board of Commissioners

Untuk struktur organisasi di tingkat Dewan Komisaris PTBA dapat dlihat pada bagan sebagai berikut:
The organizational structure of the Board of Commissioners of PTBA can be seen in the following chart:



Irwandy Arif
Komisaris Utama
President Commissioner



Andi Pahril Pawi
Komisaris Independen
Independent Commissioner



Kurnia Toha
Komisaris Independen
Independent Commissioner



Rahmat Hidayat Pulungan
Komisaris Independen
Independent Commissioner

Komite Audit
Audit Committee

- **Andi Pahril Pawi**
  Ketua
  Chairman
- **Kurnia Toha**
  Wakil Ketua
  Vice Chairman
- **Dody Masykur**
  Anggota
  Member
- **Fadhila Achmadi Rosyid**
  Anggota
  Member

Komite Pemantau Risiko & Tata Kelola Terintegrasi*
Integrated Risk Monitoring and Governance Committee

- **Irwandy Arif**
  Ketua
  Chairman
- **E. Piterdono HZ**
  Wakil Ketua Bidang Risiko dan Tata Kelola Terintegrasi
  Vice Chairman of Business Risk and Integrated Governance
- **Rahmat Hidayat Pulungan**
  Wakil Ketua Bidang Pasca Tambang, CSR, GCG dan TI
  Vice Chairman of Post Mining, CSR, GCG and IT
- **Tri Winarno**
  Anggota
  Member
- **Helmiansyah Irawan**
  Anggota
  Member
- **Ganda Marihot Simangunsong**
  Anggota
  Member



Carlo B. Tewu
Komisaris
Commissioner



E. Piterdono Hz.
Komisaris
Commissioner

Komite Nominasi & Remunerasi*
Nomination and Remuneration Committee

- **Kurnia Toha**
  Ketua
  Chairman
- **Carlo B. Tewu**
  Wakil Ketua
  Vice Chairman
- **Nora Sri Hendriyeni**
  Anggota
  Member

Sekretariat Dewan Komisaris
Board of Commissioners Secretariat

- **Nurul Almy**
  Sekretaris Dewan Komisaris
  Secretary of the Board of Commissioners
- **Qanita Zara Shafira**
  Staf Sekretaris Dewan Komisaris
  Secretary Staff of the Board of Commissioners

*Catatan | *Notes:
Sejak tanggal 15 Desember 2023 Komite tersebut dipecah menjadi 2 yaitu (i) Komite Pemantau Risiko dan Tata Kelola Terintegrasi dan (ii) Komite Nominasi dan Remunerasi, hal ini sejalan dengan ketentuan yang berlaku di Group MIND ID dan Kementerian BUMN.
Since December 15, 2023, the Committee has been divided into 2, namely (i) the Integrated Risk Monitoring and Governance Committee and (ii) the Nomination and Remuneration Committee. This is in line with the provisions in force in the MIND ID Group and the Ministry of SOEs.

Daftar Entitas Anak, Perusahaan Asosiasi, dan Ventura Bersama

List of Subsidiaries, Associates, and Joint Ventures

Perusahaan telah mengelompokkan direktorat pembinaan kepada anak perusahaan/afiliasi perusahaan berdasarkan Keputusan Direksi PT Bukit Asam Tbk Nomor: 242/0100/2021 tentang Tugas, Wewenang, Tanggung jawab Direksi PT Bukit Asam Tbk dan Keputusan Direksi PT Bukit Asam Tbk Nomor: 322/0100/2020 tentang Pedoman Interaksi Bukit Asam *Holding* Dengan Perusahaan Terkendali dan Perusahaan Afiliasi.

The Company has grouped the development directorate into subsidiaries/affiliated companies based on the Decree of Board of Directors of PT Bukit Asam Tbk No: 242/0100/2021 concerning the Duties, Authorities, Responsibilities of the Board of Directors of PT Bukit Asam Tbk, and the Decree of Board of Directors of PT Bukit Asam Tbk No: 322/0100/2020 regarding the Guidelines for the Interaction of Bukit Asam Holding with Controlled Companies and Affiliated Companies.

Nama Name	**Bidang Usaha** Line of Business	**Domisili** Domicile	**Tahun berdiri** Date of Establishment	**Status Operasi** Operational Status	**Struktur Kepemilikan Saham** Share Ownership Structure		**Total Aset (dalam Rp Juta)** Total Assets (Billion Rupiah)	
					Pemegang Saham Shareholders	%	**2023**	**2022***
ENTITAS ANAK LANGSUNG DIRECT SUBSIDIARIES								
PT Batubara Bukit Kendi	Penambangan Batu Bara Coal Mining	Tanjung Enim, Sumatra Selatan South Sumatra	1996	Tidak Aktif Inactive	PT Bukit Asam Tbk	98,00	54.320	12
					PT Delta Bentala Perintis	2,00		
PT Bukit Asam Prima	Perdagangan Batu Bara Coal Trading	Jakarta Jakarta	2007	Beroperasi Operating	PT Bukit Asam Tbk	99,99	784.394	402.271
					Yayasan Bukit Asam	0,01		
PT Internasional Prima Coal	Penambangan Batu Bara Coal Mining	Palaran, Kalimantan Timur East Kalimantan	2008	Beroperasi Operating	PT Bukit Asam Tbk	51,00	773.924	1.030.487
					PT Mega Raya Kusuma	49,00		
PT Bukit Asam Metana Ombilin	Penambangan Gas Metana Batu Bara Coal Methane Gas Mining	Jakarta Jakarta	2007	Belum Beroperasi Not Yet Operating	PT Bukit Asam Tbk	99,99	34	34
					Yayasan Bukit Asam	0,01		
PT Bukit Asam Metana Enim	Penambangan Gas Metana Batu Bara Coal Methane Gas Mining	Jakarta Jakarta	2007	Belum Beroperasi Not Yet Operating	PT Bukit Asam Tbk	99,99	73	73
					Yayasan Bukit Asam	0,01		
PT Bukit Asam Banko	Penambangan dan Perdagangan Batu Bara Coal Mining and Trading	Tanjung Enim, Sumatra Selatan South Sumatra	2008	Belum Beroperasi Not Yet Operating	PT Bukit Asam Tbk	99,99	313	313
					PT Rajawali Asia Resources	0,01		
PT Bukit Multi Investama	Investasi Investment	Jakarta Jakarta	2014	Beroperasi Operating	PT Bukit Asam Tbk	99,99	3.079.751	2.946.135
					Yayasan Bukit Asam	0,01		
PT Bukit Energi Investama	Investasi Investment	Jakarta Jakarta	2015	Beroperasi Operating	PT Bukit Asam Tbk	99,99	262.089	225.834
					Yayasan Bukit Asam	0,01		
ENTITAS ANAK TIDAK LANGSUNG INDIRECT SUBSIDIARIES								
PT Bumi Sawindo Permai	Perkebunan Kelapa Sawit dan Olahan Kelapa Sawit Palm Oil Plantation and Processed Palm Oil	Tanjung Agung, Sumatra Selatan South Sumatra	1986 diakuisisi pada 2014 1986, was acquired in 2014	Beroperasi Operating	PT Bukit Asam Tbk	99,99	435.565	375.682
					PT Bukit Asam Kreatif	0,01		
PT Bukit Prima Bahari	Pelayaran Shipping	Jakarta Jakarta	2014	Beroperasi Operating	PT Bukit Asam Tbk	99,99	392.239	232.721
					Koperasi Karyawan PT Bukit Asam Prima	0,01		

Nama Name	Bidang Usaha Line of Business	Domisili Domicile	Tahun berdiri Date of Establishment	Status Operasi Operational Status	Struktur Kepemilikan Saham Share Ownership Structure		Total Aset (dalam Rp Juta) Total Assets (Billion Rupiah)	
					Pemegang Saham Shareholders	%	2023	2022*
PT Pelabuhan Bukit Prima	Jasa Pelabuhan Port Services	Jakarta Jakarta	2014	Beroperasi Operating	PT Bukit Asam Tbk	99,99	148.341	126.410
					Koperasi Karyawan PT Bukit Asam Prima	0,01		
PT Bukit Asam Medika	Rumah Sakit, Klinik dan Poliklinik Hospital, Clinic and Polyclinic	Tanjung Agung, Sumatra Selatan South Sumatra	2014	Beroperasi Operating	PT Bukit Multi Investama	97,50	69.010	54.085
					PT Dana Bara Medika	2,50		
PT Satria Bahana Sarana	Jasa Penambangan dan Sewa Mining and Rental Services	Tanjung Agung, Sumatra Selatan South Sumatra	Diakuisisi tahun 2015 Acquired in 2015	Beroperasi Operating	PT Bukit Multi Investama	95,00	1.969.428	1.936.525
					PT Bukit Asam Kreatif	5,00		
PT Penajam Internasional Terminal	Pengusahaan Pelabuhan Port Management	Jakarta Jakarta	Diakuisisi tahun 2015 Acquired in 2015	Beroperasi Operating	PT Pelabuhan Bukit Primwa	72,00	25.780	17.079
					Tasmindo	8,00		
					PT Patralog	20,00		
PT Bukit Energi Service Terpadu	Perdagangan, Jasa, Perbengkelan, Pembangunan, Perindustrian, dan Pengangkutan Trading, Services, Workshop, Development, Industry and Transportation	Jakarta Jakarta	2015	Beroperasi Operating	PT Bukit Energi Investama	99,62	117.369	140.745
					Yayasan Bukit Asam	0,38		
PT Bukit Multi Properti	Real Estate dan Konstruksi Real Estate and Construction	Jakarta Jakarta	2019	Beroperasi Operating	PT Bukit Multi Investama	99,90	19.686	11.180
					Yayasan Bukit Asam	0,10		
ENTITAS ASOSIASI ASSOCIATES								
PT Tabalong Prima Resources**	Pertambangan Mining	Kalimantan Selatan South Kalimantan	Akuisisi tahun 2016 2016 Acquisition	Belum Beroperasi Has Not Yet Operating	PT Internasional Prima Coal	34,17	-	86.269
					H.Muhyiddin Arubusman	21,25		
					PT Cakrawala Multi Minera	0,42		
					Ir.Abdul Azis Noor	4,41		
					PT Mitra Cakrawala Internasional	14,10		
					Asmui Suhaim	21,25		
PT Mitra Hasrat Bersama**	Infrastruktur Tambang Mining Infrastructure	Kalimantan Tengah Central Kalimantan	Akuisisi tahun 2016 2016 Acquisition	Belum Beroperasi Has Not Yet Operating	PT Internasional Prima Coal	34,17	-	352.336
					PT Mitra Cakrawala Internasional	65,81		
					Lukman Andy	0,02		

Nama Name	Bidang Usaha Line of Business	Domisili Domicile	Tahun berdiri Date of Establishment	Status Operasi Operational Status	Struktur Kepemilikan Saham Share Ownership Structure		Total Aset (dalam Rp Juta) Total Assets (Billion Rupiah)	
					Pemegang Saham Shareholders	%	2023	2022*
PT Sinergi ID	Infrastruktur/ Pengelolaan Limbah B3 Infrastructure/ Hazardous Waste Management	Jakarta Jakarta	Akuisisi tahun 2017 Acquisition in 2017	Beroperasi Operating	PT Antam Resourcindo	25,00	61.592	24.695
					PT Bukit Multi Investama	25,00		
					PT Indonesia Asahan Aluminium (Persero)	25,00		
					PT Timah Investasi Mineral)	25,00		
VENTURA BERSAMA JOINT VENTURE								
PT Bukit Pembangkit Innovative	Pembangkit Tenaga Listrik/ PLTU Electric CFPP/ PLTU	Tanjung Enim, Sumatra Selatan South Sumatra	2006	Beroperasi Operating	PT Bukit Asam Tbk	59,75	5.314.354	5.435.646
					PT Pembangkitan Jawa Bali	29,15		
					PT Navigat Innovative Indonesia	11,10		
PT Huadian Bukit Asam Power	Pembangkit Tenaga Listrik/ PLTU Electric CFPP/PLTU	Tanjung Enim, Sumatra Selatan South Sumatra	2011	Belum Beroperasi Has Not Yet Operating	PT Bukit Asam Tbk	45,00	34.049.583	29.670.906
					China Huadian Hongkong Ltd	55,00		
PT Bukit Asam Transpacific Railways	Transportasi Kereta Api Batu Bara Coal Railway Transportation	Jakarta Jakarta	2008	Belum Beroperasi Has Not Yet Operating	PT Bukit Asam Tbk	10,00	112.627	112.627
					PT Rajawali Asia Resources	90,00		

*Total aset 31 Desember 2022 sudah diaudit dan total aset 31 Desember 2023 tidak diaudit
**Telah dilakukan pengakhiran Perjanjian Pengikat Jual Beli Saham untuk rencana akusisi PT TPR dan PT MHB oleh PT IPC pada tanggal 23 Juni 2023, sehingga sejak tanggal tersebut PT TPR dan PT MHB tidak masuk lagi sebagai entitas asosiasi yang dimiliki oleh PTBA secara tidak langsung.
*Total assets as of December 31, 2022 have been audited and total assets December 31, 2023 are unaudited
**The Binding Share Sale and Purchase Agreement has been terminated for the planned acquisition of PT TPR and PT MHB by PT IPC on June 23, 2023, on that date PT TPR and PT MHB are no longer included as associated entities indirectly owned by PTBA.

Landasan Hukum Kegiatan Tanggung Jawab Sosial dan Lingkungan PTBA

Legal Basis for Environmental and Social Responsibility Activity in PTBA

Pelaksanaan Tanggung Jawab Sosial dan Lingkungan PTBA senantiasa mengacu dan selaras dengan Visi Misi Perusahaan; aspek Lingkungan, Sosial dan Tata Kelola (LST) atau *Environmental, Social, and Governance* (ESG); serta berpedoman pada peraturan perundang-undangan dan regulasi yang berlaku di antaranya:

1. **Undang-Undang No. 40 Tahun 2007 tentang Perseroan Terbatas, Pasal 74.**
   Pada Bab V tentang Tanggung Jawab Sosial dan Lingkungan, Pasal 74, Undang-undang ini memuat klausul tentang Tanggung Jawab Sosial dan Lingkungan (TJSL), yang kerap diterjemahkan sebagai Program Tanggung Jawab Sosial Perusahaan (*Corporate Social Responsibility*/ CSR) sebagai berikut:
   a. Perusahaan yang menjalankan kegiatan usahanya di bidang dan/atau berkaitan dengan sumber daya alam, wajib melaksanakan Tanggung Jawab Sosial dan Lingkungan;
   b. Tanggung Jawab Sosial dan Lingkungan sebagaimana dimaksud pada ayat (1) merupakan kewajiban Perusahaan yang dianggarkan dan diperhitungkan sebagai biaya Perusahaan yang pelaksanaannya dilakukan dengan memperhatikan kepatutan dan kewajaran;
   c. Perusahaan yang tidak melaksanakan kewajiban sebagaimana dimaksud pada ayat (1) dikenai sanksi sesuai dengan ketentuan peraturan perundang-undangan;
   d. Ketentuan lebih lanjut mengenai Tanggung Jawab Sosial dan Lingkungan diatur dengan Peraturan Pemerintah.

2. **Undang-Undang No. 25 Tahun 2007 tentang Penanaman Modal, Pasal 15 (b) dan Pasal 34.**
   Pasal 15 huruf b, Undang-undang ini menyatakan bahwa setiap penanam modal berkewajiban untuk melaksanakan tanggung jawab sosial perusahaan. Bagi penanam modal juga badan usaha atau usaha perseorangan-- yang tidak melaksanakan kewajiban tersebut akan dikenai sanksi administratif sebagaimana diatur dalam Pasal 34 berupa:
   a. peringatan tertulis;
   b. pembatasan kegiatan usaha;
   c. pembekuan kegiatan usaha dan/atau fasilitas penanaman modal; atau
   d. pencabutan kegiatan usaha dan/atau fasilitas penanaman modal.

In implementing the Social and Environmental Responsibility, PTBA consistently adheres to and aligns with the Company's Vision and Mission; Environmental, Social, and Governance (ESG) aspects; and adheres to applicable laws and regulations, including:

1. **Law No. 40 of 2007 concerning Limited Liability Companies, Article 74.**
   In Chapter V regarding Social and Environmental Responsibility, Article 74, this law contains clauses regarding Social and Environmental Responsibility (SER), often translated as Corporate Social Responsibility (CSR), as follows:
   a. Companies engaged in activities related to natural resources are obliged to implement Social and Environmental Responsibility;
   b. Social and Environmental Responsibility as referred to in paragraph (1) is a Company obligation that is budgeted and accounted for as Company expenses, implementation of which is carried out with due consideration and fairness;
   c. Companies failing to fulfill the obligations as referred to in paragraph (1) shall be subject to sanctions in accordance with the provisions of the applicable laws and regulations;
   d. Further provisions regarding Social and Environmental Responsibility are regulated by Government Regulation.

2. **Law No. 25 of 2007 concerning Investment, Article 15 (b) and Article 34.**
   Article 15 letter b of this law states that every investor is obligated to implement corporate social responsibility. Investors, whether corporate entities or individual enterprises, failing to fulfill this obligation shall be subject to administrative sanctions as stipulated in Article 34, which may include:
   a. written warnings;
   b. restrictions on business activities;
   c. suspension of business activities and/or investment facilities; or
   d. revocation of business activities and/or investment facilities.

3. **Undang-Undang No. 4 Tahun 2009 tentang Pertambangan Mineral dan Batu Bara, sebagaimana diubah melalui Undang-Undang No. 3 Tahun 2020.**
   Pasal 95 huruf d Undang-undang No. 4 Tahun 2009 tentang Pertambangan Mineral dan Batu Bara ("UU No. 4 Tahun 2009") menyatakan bahwa Pemegang IUP dan IUPK wajib: melaksanakan pengembangan dan pemberdayaan masyarakat setempat. Hal senada diatur dalam pasal 39 ayat Undang-Undang No.3 Tahun 2020, yaitu IUP sebagaimana dimaksud dalam Pasal 36 ayat (1) paling sedikit memuat: kewajiban melaksanakan pengembangan dan pemberdayaan masyarakat di sekitar WIUP.

4. **Peraturan Pemerintah Republik Indonesia No. 47 Tahun 2012 tentang Tanggung Jawab Sosial dan Lingkungan Perseroan Terbatas.**
   Pasal 3 ayat (1) menyebutkan Tanggung Jawab Sosial dan Lingkungan menjadi kewajiban bagi Perusahaan yang menjalankan kegiatan usahanya di bidang dan/ atau berkaitan dengan sumber saya alam berdasarkan Undang-undang. Sementara itu, pada Pasal 4 ayat (2) disebutkan bahwa Rencana Kerja Tahunan Perusahaan memuat rencana kegiatan dan anggaran yang dibutuhkan untuk pelaksanaan tanggung jawab sosial dan lingkungan.

5. **Peraturan Menteri BUMN No. PER-1/MBU/03/2023 tentang Penugasan Khusus dan Program Tanggung Jawab Sosial dan Lingkungan Badan Usaha Milik Negara**

   Kementerian BUMN menerbitkan Peraturan Menteri BUMN No.PER-1/MBU/03/2023 tentang Penugasan Khusus dan Program Tanggung Jawab Sosial dan Lingkungan Badan Usaha Milik Negara. Peraturan yang ditetapkan oleh Menteri BUMN pada tanggal 3 Maret 2023, dan diundangkan pada 24 Maret 2023 ini mengubah substansi atas Peraturan Menteri Badan Usaha Milik Negara Republik Indonesia No. PER-6/MBU/09/2022 tentang Perubahan atas Peraturan Menteri Badan Usaha Milik Negara No. PER-05/MBU/04/2021 tentang Program Tanggung Jawab Sosial dan Lingkungan Badan Usaha Milik Negara. Adapun substansi pokok perubahan dalam peraturan ini adalah sebagai berikut:

   a. Adanya ketentuan tentang Penugasan Khusus BUMN dimana Perusahaan dapat menerima Penugasan Khusus dari Pemerintah Pusat dalam rangka menyelenggarakan fungsi kemanfaatan umum serta riset dan inovasi nasional. Penugasan Khusus harus

3. **Law No. 4 of 2009 concerning Coal and Mineral Mining, as amended through Law No. 3 of 2020.**

   Article 95 letter d of the Law No. 4 of 2009 concerning Coal and Mineral Mining ("Law No. 4 of 2009) states that Holders of Mining Business Licenses (IUP) and Special Mining Business Licenses (IUPK) are required to: implement the development and empowerment of local communities. A similar provision is stipulated in Article 39 of Law No. 3 of 2020, which states that the IUP as referred to in Article 36 paragraph (1) shall at least include: the obligation to implement the development and empowerment of communities around the Mining Business Work Area (WIUP).

4. **Government Regulation of the Republic of Indonesia No. 47 of 2012 concerning the Social and Environmental Responsibility of Limited Liability Companies.**
   Article 3 paragraph (1) stipulates that Social and Environmental Responsibility is a duty for Companies conducting business activities in or related to natural resources based on the Law. Meanwhile, Article 4 paragraph (2) states that the Company's Annual Work Plan includes plans for activities and budgets required for the implementation of social and environmental responsibility.

5. **Minister of State-Owned Enterprises Regulation No. PER-1/MBU/03/2023 regarding Special Assignments and Social and Environmental Responsibility Programs of State-Owned Enterprises.**
   The Ministry of State-Owned Enterprises issued the Regulation of Minister of State-Owned Enterprises NoPER-1/MBU/03/2023 regarding Special Assignments and Social and Environmental Responsibility Programs of State-Owned Enterprises. This regulation, established by the Minister of State-Owned Enterprises on March 3, 2023, and ratified on March 24, 2023, amends the substance of the Regulation of the Minister of State-Owned Enterprises of the Republic of Indonesia NoPER-6/MBU/09/2022 concerning Amendments to the Regulation of the Minister of State-Owned Enterprises No. PER-05/MBU/04/2021 concerning the Social and Environmental Responsibility Program of State-Owned Enterprises. The main substance changes in this regulation are as follows:
   a. The existence of provisions regarding Special Assignments for State-Owned Enterprises where Companies may receive Special Assignments from the Central Government to carry out public interest functions as well as national research and innovation.

tetap memperhatikan maksud dan tujuan kegiatan usaha serta mempertimbangkan kemampuan Perusahaan.

b. Ketentuan mengenai Hibah PUMK dimana selain melalui kerja sama PUMK, Perusahaan dapat memberikan hibah dana Program Pendanaan UMK kepada BUMN lain, Anak Perusahaan atau Perusahaan Terafiliasi BUMN yang memiliki bidang usaha sebagai lembaga pembiayaan, perbankan, atau lembaga yang memiliki kemampuan dalam menyalurkan pinjaman yang ditunjuk oleh Menteri.
c. Pasal 20 ayat 1 mengatur tentang pelaksanaan Program Tanggung Jawab Sosial dan Lingkungan dalam dua program, yaitu;
   i. Pembiayaan usaha mikro dan usaha kecil
   ii. Pemberian bantuan dan/atau kegiatan lainnya, termasuk pembinaan.

   Adapun Pasal 20 ayat 2 terdapat klausul "Dalam rangka pelaksanaan Program TJSL BUMN untuk pembiayaan usaha mikro dan usaha kecil sebagaimana dimaksud pada ayat (1) huruf a, BUMN dapat secara khusus membentuk Program Pendanaan UMK."

6. **Pedoman Internal Perusahan**

   Regulasi internal yang menjadi rujukan pelaksaan TJSL adalah Pedoman CSR Bukit Asam No. BAMS CSR.01 tanggal 3 Oktober 2020, yang telah memenuhi standar ISO 26000:2010 *Guidance on Social Responsibility*. Pedoman ini diturunkan ke dalam beberapa Tata Laksana (TL) utama yaitu TL Tanggung Jawab Sosial dan Lingkungan Bantuan dan/atau Kegiatan Lainnya, TL Pendanaan UMK, dan TL Keuangan Tanggung Jawab Sosial dan Lingkungan.

Selain itu, TJSL PTBA juga berorientasi pada pencapaian tujuan Sustainable Development Goals (SDGs) atau Tujuan Pembangunan Berkelanjutan (TPB) dan sejalan dengan aspek-aspek Enviromental, Social, Governance (ESG) dalam mendukung upaya keberlanjutan Perusahaan.

Special Assignments must still consider the purpose and objectives of business activities and take into account the Company's capabilities.

b. Provisions regarding PUMK Grants where, in addition to PUMK cooperation, Companies may provide grants from the Small and Medium Enterprises Funding Program to other State-Owned Enterprises, Subsidiaries, or Affiliated State-Owned Enterprises with business lines in financing institutions, banking, or similar institutions that have the capability of disbursing loans, as appointed by the Minister.
c. Article 20 paragraph 1 regulates the implementation of the Social and Environmental Responsibility Program in two programs, namely;
   i. Financing for micro and small enterprises
   ii. Provision of assistance and/or other activities, including coaching.

   As for Article 20 paragraph 2, there is a clause "In the framework of implementing the CSR SOEs Program for funding micro and small enterprises as referred to in paragraph (1) letter a, SOEs may specifically establish the MSE Funding Program."

6. **Internal Company Guidelines**

   The internal regulations serving as references for the implementation of the CSR are the Bukit Asam CSR Management System Guidelines No. BAMS CSR.01 dated October 3, 2020, which have met the ISO 26000:2010 Guidance on Social Responsibility standards. These guidelines are derived into several main Operational Procedures (OP), namely Social and Environmental Responsibility OP for Assistance and/or Other Activities, SME Funding OP, and Social and Environmental Responsibility Financial OP.

In addition, PTBA's CSR is also oriented towards achieving the Sustainable Development Goals (SDGs) or Sustainable Development Goals (SDGs) and aligns with Environmental, Social, Governance (ESG) aspects in supporting the Company's sustainability efforts.

Implementasi Tanggung Jawab Sosial dan Lingkungan PTBA

Implementation of Environmental and Social Responsibility Activities in PTBA

- **Komitmen serta Kebijakan Penerapan Program TJSL di Lingkup Perusahaan**

  PTBA berkomitmen mengimplementasikan program dan kegiatan Tanggung Jawab Sosial dan Lingkungan untuk berkontribusi terhadap pembangunan berkelanjutan, sebagaimana tertuang dalam Misi PTBA, yaitu mengelola sumber energi dengan mengembangkan kompetensi korporasi dan keunggulan insani untuk memberikan nilai tambah maksimal bagi *stakeholder* dan lingkungan. Selaras dengan itu, PTBA telah menetapkan kebijakan yang digunakan sebagai dasar pelaksanaan pemenuhan terhadap keterbukaan informasi atas dampak dari keputusan dan kegiatan bisnis Perusahaan pada masyarakat dan lingkungan melalui perilaku yang transparan dan etis.

  Prinsip dan tujuan pelaksanaan program Tanggung Jawab Sosial dan Lingkungan PTBA mengacu pada regulasi terbaru, yaitu Peraturan Menteri BUMN No. PER-1/MBU/03/2023 tentang Penugasan Khusus dan Program Tanggung Jawab Sosial dan Lingkungan Badan Usaha Milik Negara. Sesuai regulasi ini, terdapat 4 (empat) prinsip yang menjadi acuan dalam melaksanakan program TJSL, yaitu:

  a. terintegrasi, yaitu berdasarkan analisa risiko dan proses bisnis yang memiliki keterkaitan dengan pemangku kepentingan;
  b. terarah, yaitu memiliki arah yang jelas untuk mencapai tujuan perusahaan;
  c. terukur dampaknya, yaitu memiliki kontribusi dan memberikan manfaat yang menghasilkan perubahan atau nilai tambah bagi pemangku kepentingan dan perusahaan; dan
  d. akuntabilitas, yaitu dapat dipertanggungjawabkan sehingga menjauhkan dari potensi penyalahgunaan dan penyimpangan.

  Di samping itu, program Tanggung Jawab Sosial dan Lingkungan PTBA dilakukan secara sistematis dan terpadu untuk menjamin pelaksanaan, pencapaian keberhasilan serta pengelolaan dampak atas program tersebut telah sesuai dengan prioritas dan/atau pencapaian dari tujuan Program Tanggung Jawab Sosial dan Lingkungan Perusahaan yang berpedoman kepada rencana kerja.

- **Komitmen PTBA Terkait TJSL dan Pencapaian Tujuan Pembangunan Berkelanjutan**

  Sebagai bagian dari BUMN, program TJSL PTBA bertujuan untuk:

  a. memberikan kemanfaatan bagi pembangunan ekonomi, pembangunan sosial, pembangunan lingkungan serta pembangunan hukum dan tata kelola bagi perusahaan;

- **Commitment and Policy for the Implementation of the CSR Program within the Company's Scope**

  PTBA is committed to implementing Social and Environmental Responsibility programs and activities to contribute to sustainable development, as outlined in PTBA's Mission, which is to manage energy resources by developing corporate competence and human excellence to provide maximum added value to stakeholders and the environment. In line with this, PTBA has established policies used as the basis for fulfilling the transparency of information regarding the impact of the Company's decisions and business activities on the society and environment through transparent and ethical behavior.

  The principles and objectives of implementing PTBA's Social and Environmental Responsibility program refer to the latest regulations, namely the Minister of State-Owned Enterprises Regulation No. PER-1/MBU/03/2023 concerning Special Assignments and Social and Environmental Responsibility Programs of State-Owned Enterprises. According to this regulation, there are 4 (four) principles that serve as guidelines in implementing the CSR program, namely:

  a. Integrated, based on risk analysis and business processes that are interrelated with stakeholders;
  b. Targeted, having a clear direction to achieve company objectives;
  c. Measurable in impact, contributing and providing benefits that result in changes or added value for stakeholders and the company; and
  d. Accountability, being accountable to avoid potential misuse and deviations.

  Additionally, PTBA's Social and Environmental Responsibility program is carried out systematically and integrated to ensure that the implementation, successful achievements, and impact management of the program are in line with the priorities and/or achievements of the Company's Social and Environmental Responsibility Program goals guided by the work plan.

- **PTBA's Commitment Regarding CSR and Achievement of Sustainable Development Goals**

  As part of the State-Owned Enterprises, PTBA's CSR program aims to:

  a. Provide benefits for economic, social, ans environmental development, as well as legal and governance development for the company;

b. memberikan kontribusi pada penciptaan nilai tambah bagi perusahaan dengan prinsip yang terintegrasi, terarah dan terukur dampaknya serta akuntabel; dan
c. membina usaha mikro dan usaha kecil agar lebih tangguh dan mandiri, serta masyarakat sekitar perusahaan.

Adapun pelaksanaan TJSL PTBA mengacu pada 4 (empat) pilar utama, yaitu:
1. Sosial, untuk tercapainya pemenuhan hak dasar manusia yang berkualitas secara adil dan setara untuk meningkatkan kesejahteraan bagi seluruh masyarakat;
2. Lingkungan, untuk pengelolaan *Social and Environmental Responsibility* alam dan lingkungan yang berkelanjutan sebagai penyangga seluruh kehidupan;
3. Ekonomi, untuk tercapainya pertumbuhan ekonomi berkualitas melalui keberlanjutan peluang kerja dan usaha, inovasi, industri inklusif, infrastruktur memadai, energi bersih yang terjangkau dan didukung kemitraan; serta
4. Hukum dan Tata Kelola, untuk terwujudnya kepastian hukum dan tata kelola yang efektif, transparan, akuntabel dan partisipatif untuk menciptakan stabilitas keamanan dan mencapai negara berdasarkan hukum.

Implementasi keempat pilar TJSL PTBA bertaut dengan pencapaian 17 Tujuan Pembangunan Berkelanjutan (TPB), yaitu (1) Tanpa Kemiskinan; (2) Tanpa Kelaparan; (3) Kehidupan Sehat dan Sejahtera; (4) Pendidikan Berkualitas; (5) Kesetaraan Gender; (6) Air Bersih dan Sanitasi Layak; (7) Energi Bersih dan Terjangkau; (8) Pekerjaan Layak dan Pertumbuhan Ekonomi; (9) Industri, Inovasi dan Infrastruktur; (10) Berkurangnya Kesenjangan; (11) Kota dan Permukiman yang Berkelanjutan; (12) Konsumsi dan Produksi yang Bertanggung Jawab; (13) Penanganan Perubahan Iklim; (14) Ekosistem Lautan; (15) Ekosistem Daratan; (16) Perdamaian, Keadilan dan Kelembagaan yang Tangguh; (17) Kemitraan untuk Mencapai Tujuan.

b. Contribute to creating added value for the company with principles that are integrated, targeted, measurable in impact, and accountable; and
c. Foster micro and small enterprises to be more resilient and independent, as well as the surrounding community.

The implementation of PTBA's CSR refers to four main pillars:
1. Social, to achieve the fulfillment of basic human rights qualitatively and fairly to enhance the welfare of all communities;
2. Environmental, for the management of sustainable natural and environmental resources as the foundation of all life;
3. Economic, for achieving quality economic growth through sustainable employment and entrepreneurship opportunities, innovation, inclusive industries, adequate infrastructure, affordable clean energy, and supported partnerships; and
4. Legal and Governance, for the realization of effective, transparent, accountable, and participatory governance and legal certainty to create stability of security and achieve a rule of law country.

The implementation of the four pillars of PTBA's CSR is linked to achieving the 17 Sustainable Development Goals (SDGs), namely (1) No Poverty; (2) Zero Hunger; (3) Good Health and Well-being; (4) Quality Education; (5) Gender Equality; (6) Clean Water and Sanitation; (7) Affordable and Clean Energy; (8) Decent Work and Economic Growth; (9) Industry, Innovation, and Infrastructure; (10) Reduced Inequality; (11) Sustainable Cities and Communities; (12) Responsible Consumption and Production; (13) Climate Action; (14) Life Below Water; (15) Life on Land; (16) Peace, Justice, and Strong Institutions; (17) Partnerships for to Achieve Goals.

Pilar Tanggung Jawab Sosial dan Lingkungan BUMN
SOE Social and Environmental Responsibility Pillars

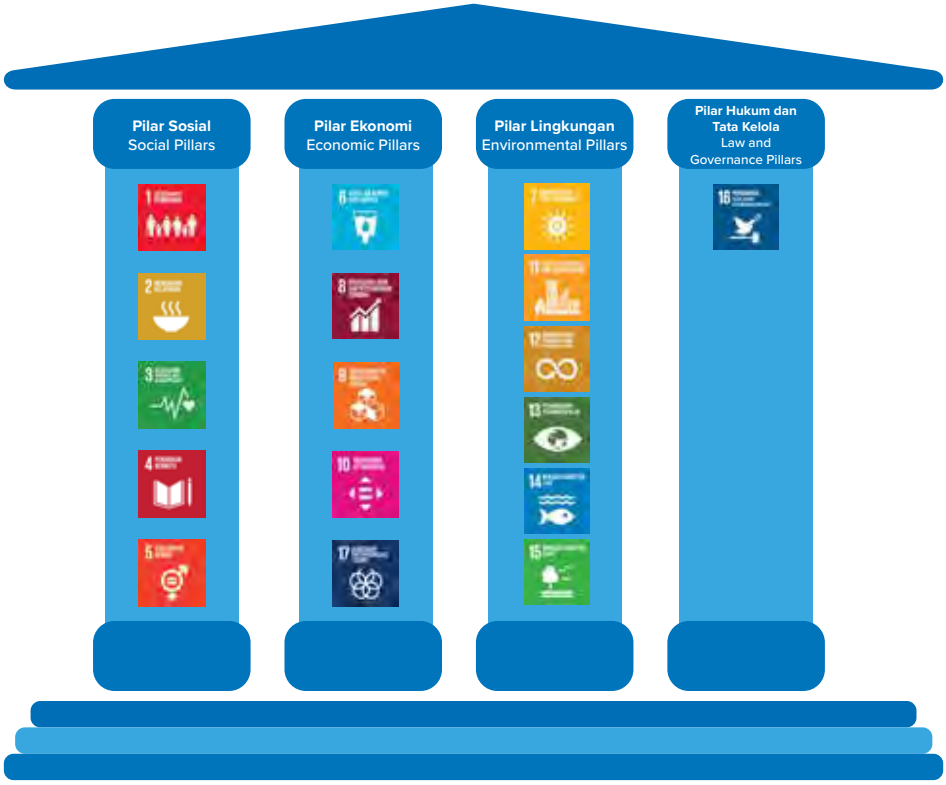

Lebih lanjut, pelaksanaan program TJSL PTBA juga merujuk pada Peraturan Presiden Republik Indonesia No. 111 Tahun 2022 tentang Pelaksanaan Pencapaian Tujuan Pembangunan Berkelanjutan (TPB). Dalam peraturan ini telah ditetapkan sasaran dan tujuan TPB Nasional Tahun 2024 yang disusun dengan mengacu pada tujuan dan sasaran global TPB Tahun 2030 dan Sasaran Nasional Rencana Pembangunan Jangka Menengah Nasional Tahun 2020-2024. Adapun TPB bertujuan untuk:

a. menjaga peningkatan kesejahteraan ekonomi masyarakat secara berkesinambungan;
b. menjaga keberlanjutan kehidupan sosial masyarakat;
c. menjaga kualitas lingkungan hidup serta pembangunan yang inklusif; dan
d. terlaksananya tata kelola yang mampu menjaga peningkatan kualitas kehidupan dari satu generasi ke generasi berikutnya.

Furthermore, the implementation of PTBA's CSR program also refers to Presidential Regulation of the Republic of Indonesia No. 111 of 2022 concerning the Implementation of Sustainable Development Goals Achievement. This regulation establishes the targets and objectives of the National SDGs for the year 2024, formulated with reference to the global SDGs for the year 2030 and the National Medium-Term Development Plan targets for the years 2020-2024. The SDGs aim to:

a. Maintain sustained improvement in the economic welfare of the community;
b. Ensure the sustainability of social life in the community;
c. Preserve the quality of the environment and inclusive development; and
d. Implement governance capable of maintaining the improvement in the quality of life from one generation to the next.

- **Segmentasi Kegiatan TJSL PTBA**

  Program TJSL PTBA terbagi dalam dua program besar, sebagaimana diatur dalam Pasal 20 ayat 1 Peraturan Menteri BUMN No. PER-1/MBU/03/2023 tentang Penugasan Khusus dan Program Tanggung Jawab Sosial dan Lingkungan Badan Usaha Milik Negara, yaitu Program Pendanaan UMK dan Pemberian Bantuan dan/atau Kegiatan lainnya. Program Pendanaan UMK adalah program untuk meningkatkan kemampuan usaha mikro dan usaha kecil agar menjadi tangguh dan mandiri, sedangkan pemberian Bantuan dan atau Kegiatan Lainnya adalah program yang dilakukan Perusahaan

- **Segmentation of PTBA's CSR Activities**

  PTBA's CSR program is divided into two major program, as regulated in Article 20 paragraph 1 of Minister of SOEs Regulation No. PER-1/MBU/03/2023 concerning Special Assignments and Social and Environmental Responsibility Programs of State-Owned Enterprises: MSE (UMK) Funding and Assistance and/or Other Activities. MSE Funding is a program aimed at enhancing the capabilities of micro and small enterprises to become resilient and self-reliant, while Assistance and/or Other Activities are programs conducted by the Company to improve the quality of life for communities and the environment, aligned with the

untuk meningkatkan kualitas kehidupan masyarakat dan lingkungan yang sejalan dengan komitmen terhadap pembangunan berkelanjutan dengan memberikan manfaat pada ekonomi, sosial, lingkungan, serta hukum dan tata kelola.

Berkaitan dengan pelaksanaan program TJSL, sumber dana yang dapat digunakan berpedoman pada Peraturan Menteri BUMN No. PER-1/MBU/03/2023 yang mengatur bahwa dana
program TJSL BUMN dapat bersumber dari:

a. Anggaran kegiatan yang diperhitungkan sebagai biaya pada PT Bukit Asam Tbk dalam tahun anggaran berjalan;
b. Penyisihan sebagian laba bersih PT Bukit Asam Tbk pada tahun anggaran sebelumnya; dan/atau
c. Sumber lain yang sah sesuai dengan ketentuan peraturan perundang-undangan

Melalui pelaksanaan kedua program TJSL tersebut, PTBA berharap dapat mendorong terciptanya sinergi antara Perusahaan dengan masyarakat sehingga secara tidak langsung akan menumbuhkan rasa percaya serta dukungan positif dari masyarakat terhadap proses bisnis PTBA.

Selanjutnya, sesuai dengan Pasal 20 ayat 2 Peraturan Menteri BUMN No. PER-1/MBU/03/2023 tentang Penugasan Khusus dan Program Tanggung Jawab Sosial dan Lingkungan Badan Usaha Milik Negara, maka dalam melaksanakan Program TJSL PTBA untuk pembiayaan usaha mikro dan usaha kecil, telah dibentuk Program Pendanaan UMK yang merupakan keberlanjutan dari program sebelumnya yaitu Program Kemitraan.

Untuk meningkatkan efisiensi dan efektivitas dalam pengembangan dan pemberdayaan ekonomi usaha mikro dan usaha kecil, BUMN dapat melakukan kerja sama atau memberikan hibah dana Program Pendanaan UMK kepada BUMN lain, Anak Perusahaan atau Perusahaan Terafiliasi BUMN yang memiliki bidang usaha sebagai lembaga pembiayaan, perbankan, atau lembaga yang memiliki kemampuan dalam menyalurkan pinjaman yang ditunjuk oleh Menteri sebagaimana yang tercantum pada Pasal 24 Peraturan Menteri BUMN No. PER-1/MBU/03/2023.

Adapun mekanisme dari penyaluran kerjasama ini dapat dilihat pada bagian berikut:

commitment to sustainable development by providing benefits in the economic, social, environmental, legal, and governance aspects.

Regarding the implementation of the CSR program, the funding sources can be guided by Minister of SOEs Regulation No. PER-1/MBU/03/2023, which stipulates that the funding for CSR programs of SOEs can come from:

a. Budgeted activities considered as costs at PT Bukit Asam Tbk in the current fiscal year;
b. Allocation of a portion of PT Bukit Asam Tbk's net profit in the previous fiscal year; and/or
c. Other legitimate sources in accordance with prevailing laws and regulations.

Through the implementation of these CSR programs, PTBA aims to foster synergy between the Company and the community, thereby indirectly building trust and positive support from the community towards PTBA's business processes.

Furthermore, in accordance with Article 20 paragraph 2 of Minister of SOEs Regulation No. PER-1/MBU/03/2023 concerning Special Assignments and Social and Environmental Responsibility Programs of State-Owned Enterprises, in implementing PTBA's CSR Program for micro and small business financing, the UMK Financing Program has been established as a continuation of the previous Partnership Program.

To enhance efficiency and effectiveness in the development and empowerment of micro and small business economies, SOEs may collaborate or provide grants for the UMK Financing Program to other SOEs, Subsidiaries, or Affiliated Companies of SOEs engaged in financing institutions, banking, or institutions capable of disbursing loans as designated by the Minister as stated in Article 24 of Minister of SOEs Regulation No. PER-1/MBU/03/2023.

The mechanism for distributing this cooperation can be seen in the following section:

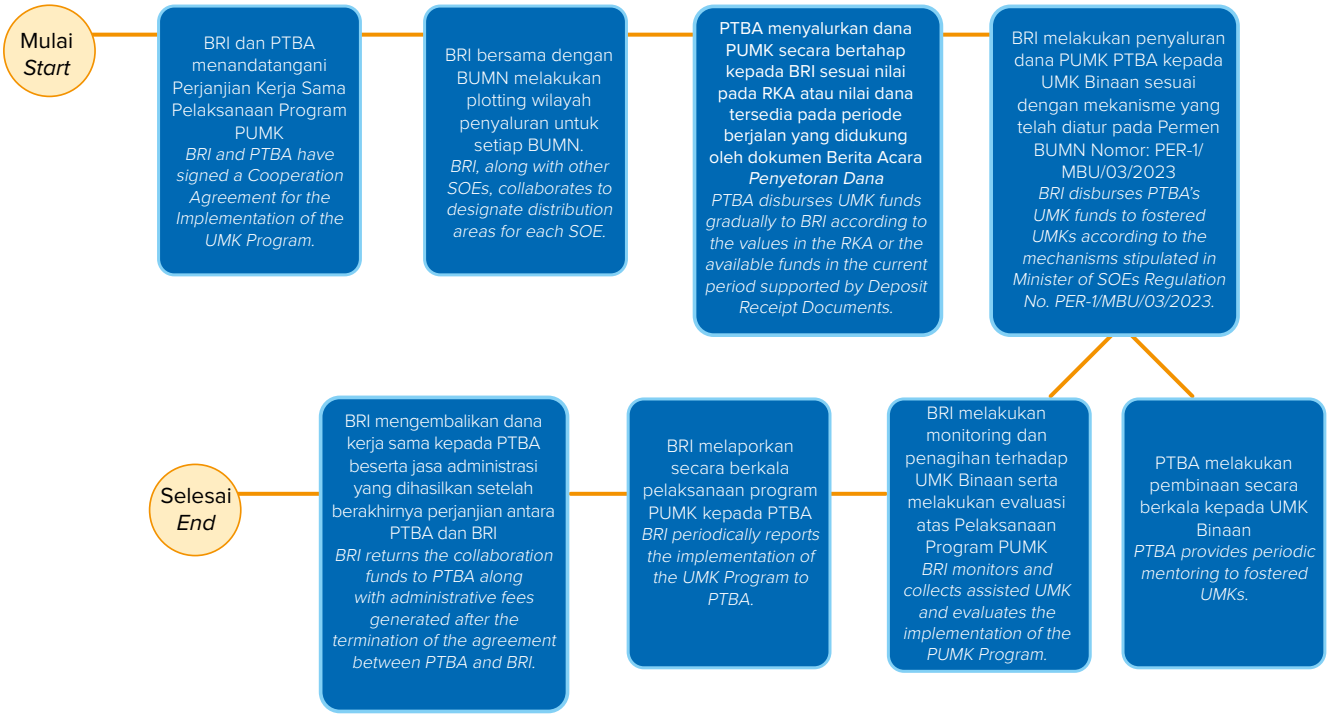

Pada tanggal 05 Desember 2022, PTBA dan BRI telah menandatangani Perjanjian Kerja Sama Nomor: B15/MBD/12/2022 dan Nomor: 4637/T/14500/KL.02/XII/2022 tentang Pelaksanaan Program Pendanaan Usaha Mikro dan Usaha Kecil. Dalam mengimplementasikan program kerja sama ini BRI beserta seluruh BUMN yang melakukan kerja sama dengan BRI melakukan plotting wilayah untuk menentukan wilayah penyaluran dana Program PUMK BUMN yang didasarkan pada lokasi Perusahaan serta ketersediaan jaringan unit kerja BRI. Penyetoran pertama PTBA kepada BRI dilaksanakan pada tanggal 29 Maret 2023 kemudian dilakukan kembali untuk penyetoran selanjutnya pada tanggal 20 Desember 2023. Sebelum dilaksanakan penyetoran dana dari PTBA kepada BRI, terlebih dahulu kedua pihak harus membuat dan menandatangani Berita Acara Penyetoran Dana dan Penjelasan Teknis Program PUMK yang berisi ketentuan dana PUMK, besaran dana yang akan disetorkan, mekanisme penyaluran dana PUMK serta ketentuan lainnya.

On December 5, 2022, PTBA and BRI signed Cooperation Agreement No: B15/MBD/12/2022 and No: 4637/T/14500/KL.02/XII/2022 regarding the Implementation of the Micro and Small Business Financing Program. In implementing this collaboration program, BRI along with all SOEs collaborating with BRI, designated distribution areas to determine the distribution areas of the SOEs' UMK Program funds based on the Company's location and the availability of BRI's branch network. The first deposit from PTBA to BRI was made on March 29, 2023, followed by subsequent deposits on December 20, 2023. Before the funds from PTBA to BRI are deposited, both parties must create and sign a Deposit Receipt Document and Technical Explanation of the UMK Program, which contains provisions for UMK funds, the amount of funds to be deposited, the mechanism for disbursing UMK funds, and other provisions.

Setelah BRI menerima dan Program PUMK dari PTBA, BRI wajib untuk melaksanakan kerja sama program ini mlulai dari penjaringan dan assessment calon UMK Binaan dengan mengacu pada peraturan dan mekanisme yang ditetapkan pada PER-1/MBU/03/2023, penyaluran dana kepada UMK Binaan, melakukan monitoring dan penagihan terhadap UMK Binaan serta mengevaluasi kegiatan kerja sama Program

After BRI receives the UMK Program from PTBA, BRI is obliged to implement this program's cooperation starting from the screening and assessment of potential fostered UMKs, referring to the regulations and mechanisms stipulated in PER-1/MBU/03/2023, disbursing funds to fostered UMKs, monitoring and collecting repayments from fostered UMKs, and evaluating the cooperative activities of the UMK Program

PUMK yang telah diaksanakan. BRI akan mengembalikan dana kerja sama ini kepada PTBA beserta jasa administrasi yang dihasilkan dari pelaksanaan pelaksanaan Program PUMK setelah berakhirnya perjanjian kerja sama antara PTBA dan BRI. Untuk meningkatkan kemampuan usaha UMK Binaan agar menjadi tangguh dan mandiri serta berdaya saing, PTBA memberikan pembinaan secara berkala kepada UMK Binaan yang mendapatkan pinjaman dari kerja sama ini.

Selain Program Pendanaan UMK, pelaksanaan TJSL PTBA juga diwujudkan melalui program bantuan dan/atau kegiatan lainnya. Program bantuan yang diberikan Perseroan selama tahun 2023 meliput kegiatan yang berfokus terhadap pilar sosial, ekonomi, lingkungan dan tata kelola. Untuk memastikan kontinuitas dari pengelolaan dan pelaksanaan TJSL, Perusahaan telah menetapkan beberapa acuan yang menjadi dasar pengelolaan program yaitu:

1. Pedoman Tanggung Jawab Sosial dan Lingkungan PTBA
2. Tata Laksana Tanggung Jawab Sosial dan Lingkungan Bantuan dan/atau Kegiatan Lainnya
3. Tata Laksana Program Pendanaan UMK
4. Tata Laksana *Sustainability Accounting & Finance*

Melalui berbagai program TJSL yang dijalankan Perusahaan, diharapkan terjalin relasi yang baik dengan masyarakat dan lingkungan dalam memaksimalkan dampak positif operasi pertambangan, sekaligus meminimalkan dampak negatifnya.

that have been implemented. BRI will return this collaboration fund to PTBA along with administrative fees generated from the implementation of the UMK Program after the termination of the cooperation agreement between PTBA and BRI. To enhance the capabilities of fostered UMKs to become resilient, independent, and competitive, PTBA provides periodic mentoring to fostered UMKs receiving loans from this cooperation.

In addition to the UMK Funding Program, the implementation of PTBA's CSR is also realized through assistance programs and/or other activities. The assistance programs provided by the Company during 2023 cover activities focused on social, economic, environmental, and governance pillars. To ensure the continuity of CSR management and implementation, the Company has established several references as the basis for program management, namely:

1. PTBA's Social and Environmental Responsibility Guidelines
2. Implementation of Social and Environmental Responsibility Assistance and/or Other Activities
3. Implementation of the UMK Funding Program
4. Implementation of Sustainability Accounting & Finance

Through various CSR programs implemented by the Company, it is hoped that good relations with the community and the environment will be established to maximize the positive impact of mining operations while minimizing their negative impact.

Visi, Misi, dan Strategi Pelaksanaan TJSL

Vision, Mission, and Strategies on the Environmental and Social Responsibility Activities

Pelaksanaan TJSL PTBA mengacu pada kebijakan internal Perusahaan, yaitu Pedoman Pedoman CSR PTBA, yang telah memenuhi standar ISO 26000:2010 *Guidance on Social Responsibility*. Berdasarkan pedoman tersebut, visi, misi, dan strategi pelaksanaan Tanggung Jawab Sosial dan Lingkungan PTBA adalah sebagai berikut:

The implementation of PTBA CSR refers to the Company's internal policy, namely the PTBA CSR Guidelines, which has met the ISO 26000: 2010 Guidance on Social Responsibility standard. Based on these guidelines, PTBA's vision, mission, and strategy for the implementation of Social and Environmental Responsibility are as follows:



VISI
Vision

"Berpartisipasi mewujudkan masyarakat sejahtera, mandiri, dan berwawasan lingkungan."

Participating in the realization of prosperous, self-reliant, and environmentally-conscious communities.

MISI
Mission



Mendukung program pemerintah untuk meningkatkan taraf ekonomi, sosial, pendidikan masyarakat serta pelestarian lingkungan.

Supporting government programs to enhance the economic, social, and educational levels of the community as well as for environmental preservation.

Memberdayakan potensi lokal dan memperluas pasar untuk perluasan kesempatan kerja bagi masyarakat sekitar Perusahaan.

Empowering local potential and expanding the market to increase employment opportunities for the communities surrounding the Company.

Meningkatkan partisipasi masyarakat dalam mendukung rencana jangka panjang Perusahaan dan pengembangan lokasi pasca tambang.

Increase the community's involvement in supporting the long-term plans of the Company and post-mining location development.

Adapun strategi pelaksanaan program TJSL PTBA tahun 2023, adalah sebagai berikut:

1. Menjunjung tinggi kearifan lokal (local wisdom) dengan berkomitmen untuk melakukan pendekatan secara inklusif dengan masyarakat lokal serta senantiasa berkolaborasi dengan pemerintah, komunitas masyarakat dan/atau lembaga-lembaga pembangunan masyarakat dalam pelaksanaan program pemberdayaan masyarakat yang sesuai dengan kebutuhan masyarakat serta mengoptimalkan potensi dan nilai-nilai positif yang telah ada di masyarakat.
2. Komunikasi dan kordinasi secara intens dengan *holding*, pemerintah setempat, perusahaan BUMN lainnya, serta Kementerian BUMN terkait pengelolan Tanggung Jawab Sosial dan Lingkungan yang tepat yang sesuai dengan pedoman komunikasi kepada pihak eksternal.
3. Peningkatan Kapasitas (*Capacity Building*) dan penguatan kelembagaan dengan mengedepankan adanya transfer of knowledge dan transfer of technology serta pembentukan dan/atau pengembangan kelembagaan sehingga tercapai peningkatan kapasitas dan kemandirian masyarakat serta mendorong program berkelanjutan.
4. Membangun kemitraan dengan multi pihak serta bekerja secara inklusif dengan menjadikan masyarakat sebagai *strategic partner* dalam implementasi program-program Tanggung Jawab Sosial dan Lingkungan.

The implementation strategy of PTBA's CSR program in 2023 is as follows:

1. Upholding local wisdom by committing to an inclusive approach with the local community and consistently collaborating with the government, community organizations, and/or development institutions in implementing community empowerment programs tailored to community needs while optimizing existing potentials and positive values within the community.
2. Intensive communication and coordination with the holding company, local government, other state-owned enterprises, and the Ministry of State-Owned Enterprises regarding the management of Social and Environmental Responsibility in accordance with communication guidelines for external parties.
3. Capacity building and institutional strengthening prioritize the transfer of knowledge and technology as well as the establishment and/or development of institutions to achieve increased capacity and community self-reliance, thereby promoting sustainable programs.
4. Building partnerships with multiple stakeholders and working inclusively by engaging the community as strategic partners in the implementation of Social and Environmental Responsibility programs.

Struktur Organisasi dan Profil Pelaksana TJSL PTBA

Organizational Structure and Profile of Officials for the Environmental and Social Responsibility

Mengacu Surat Keputusan Direksi PTBA No. 014/0100/2019 tanggal 14 Januari 2019 tentang Perubahan I Keputusan Direksi PTBA No. 021/KEP/Int-0100/OT.01/2018 tentang Struktur Organisasi Satuan Kerja Sustainability, pelaksanaan Tanggung Jawab Sosial dan Lingkungan dilaksanakan oleh unit organisasi yang berada di bawah Direktorat Sumber Daya Manusia, yaitu Satuan Kerja Sustainability. Adapun struktur organisasi pelaksana Tanggung Jawab Sosial dan Lingkungan adalah sebagai berikut:

Referring to Board of Directors Decree of PTBA No. 014/0100/2019 dated January 14, 2019 regarding Amendment I to Board of Directors Decree of PTBA No. 021/KEP/Int-0100/OT.01/2018 concerning the Organizational Structure of the Sustainability Work Unit, the implementation of Social and Environmental Responsibility is carried out by the organizational unit under the Directorate of Human Resources, namely the Sustainability Work Unit. The organizational structure for the implementation of Social and Environmental Responsibility is as follows:

Bagan Struktur Organisasi Pengelola Program Tanggung Jawab Sosial dan Lingkungan per 31 Desember 2023
Organizational Structure of the Social and Environmental Program Management as per December 31, 2023

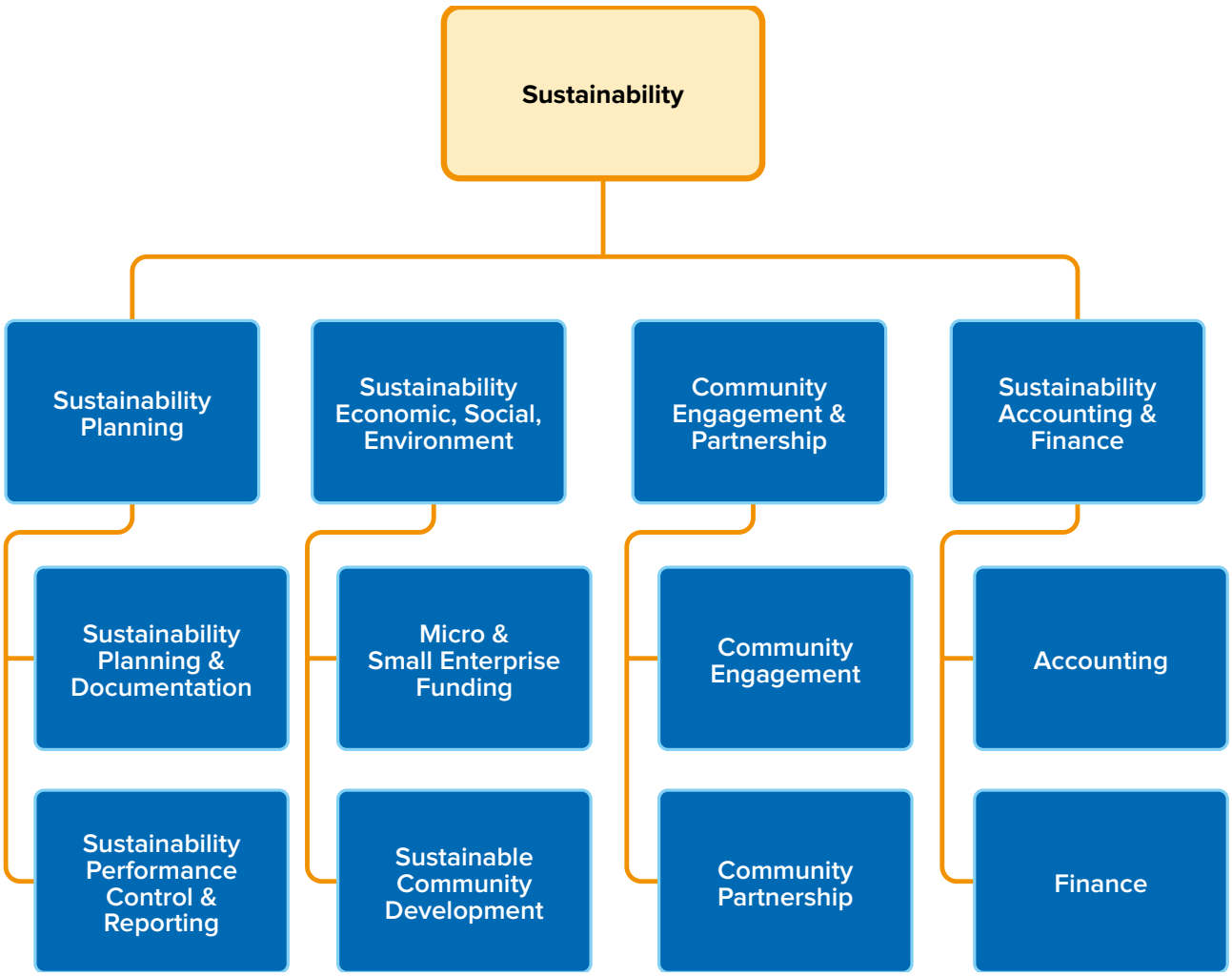

Pada dasarnya, keberhasilan program TJSL PTBA menjadi tanggung jawab seluruh Insan PTBA dengan penanggung jawab utama berada pada Direktur Utama. Adapun tugas Satuan Kerja Sustainability adalah untuk melaksanakan perencanaan, pengembangan dan implementasi program Tanggung Jawab Sosial dan Lingkungan Perusahaan yang meliputi:

1. Perencanaan
   Melaksanakan kegiatan pemetaan sosial sebagai sistem formal dalam mengidentifikasi pemangku kepentingan lokal, serta masalah, kebutuhan dan potensi komunitas dan selanjutnya menyusun rencana dan strategi implementasi program Tanggung Jawab Sosial dan Lingkungan Perusahaan, menetapkan target kinerja dan tenggat waktu dalam melaksanakan inisiatif/program pengembangan masyarakat, serta mengembangkan kebijakan dan prosedur yang relevan. Pada proses perencanaan suatu program, Perusahaan juga melakukan Social mapping dan FGD dengan para stakeholders. Pendekatan ini dilakukan untuk mengidentifikasi isu yang akan dikembangkan, cakupan tema stakeholder, profil dan peran stakeholder, fungsi pembangunan relasi, serta pelibatan pemangku kepentingan.
2. Pelaksanaan
   Melaksanakan program Tanggung Jawab Sosial dan Lingkungan Perusahaan sesuai dengan rencana kerja yang meliputi, Program Pendanaan UMK, dan/atau Program Pemberian Bantuan dan/atau kegiatan lainnya, termasuk pembinaan.
3. Pengawasan
   Melakukan monitoring secara berkala terhadap implementasi program Tanggung Jawab Sosial dan Lingkungan serta melakukan evaluasi untuk mengukur kinerja dan capaian manfaat program Tanggung Jawab Sosial dan Lingkungan kepada Perusahaan maupun kepada lingkungan. Pengukuran kinerja dan capaian program dilakukan melalui pengukuran *Social Return On Investment* (SROI) dan Indeks Kepuasan Masyarakat (IKM) oleh pihak berkompeten. Selain itu, Perusahaan juga menjalankan *stakeholder engagement* untuk menciptakan hubungan timbal balik yang positif sekaligus meningkatkan peran serta stakeholder secara aktif dalam implementasi TJSL.
4. Pelaporan
   Menyusun laporan keuangan dan laporan pelaksanaan Program Tanggung Jawab Sosial dan Lingkungan Perusahaan sesuai dengan ketentuan yang berlaku.
   a. Laporan Bulanan TJSL untuk monitoring kinerja internal yang disampaikan ke Satuan Kerja terkait;
   b. Laporan Triwulanan TJSL yang disampaikan ke Kementerian BUMN; Laporan Triwulanan PPM yang disampaikan ke Kementerian ESDM;
   c. Laporan Semester Kinerja PPM Peti yang disampaikan ke Kementerian ESDM;
   d. Laporan tahunan yang disampaikan ke Kementerian BUMN serta pihak-pihak berkepentingan sesuai dengan perundang-undangan dan regulasi yang berlaku.
   e. Laporan kinerja TJSL lainnya sesuai kebutuhan dan ekspektasi stakeholder.

Fundamentally, the success of PTBA's CSR program is the responsibility of all PTBA personnel, with the primary responsible party being the President Director. The role of the Sustainability Work Unit is to carry out planning, development, and implementation of the company's Social and Environmental Responsibility programs, which include:

1. Planning
   Conducting social mapping activities as a formal system to identify local stakeholders, as well as community issues, needs, and potentials, then formulating plans and strategies for implementing the company's Social and Environmental Responsibility programs. This involves setting performance targets and deadlines for community development initiatives/programs, as well as developing relevant policies and procedures. During the program planning process, the Company also engages in social mapping and FGD with stakeholder. This approach is taken to identify issues to be addressed, stakeholder theme coverage, stakeholder profiles and roles, relationship development functions, and stakeholder involvement.
2. Implementation
   Executing the Company's Social and Environmental Responsibility programs in accordance with the work plan, which includes the UMK Funding Program, and/or other Assistance and/or Other Activities programs, including coaching.
3. Monitoring
   Conducting regular monitoring of the implementation of Social and Environmental Responsibility programs and performing evaluations to measure the performance and benefits achieved by the Social and Environmental Responsibility programs for the Company and the environment. Performance measurement and program achievement are assessed through Social Return on Investment (SROI) and Community Satisfaction Index (CSI) measurements conducted by competent parties. In addition, the Company also conducts stakeholder engagement to establish a positive reciprocity and to improve active stakeholder participation in the implementation of CSR.
4. Reporting
   Compiling financial reports and reports on the implementation of the company's Social and Environmental Responsibility programs in accordance with applicable regulations.
   a. Monthly CSR reports for internal performance monitoring submitted to relevant work units;
   b. Triannual CSR reports submitted to the Ministry of SOEs; Triannual PPM reports submitted to the Ministry of Energy and Mineral Resources;
   c. Semester Performance reports of PPM Peti submitted to the Ministry of Energy and Mineral Resources;
   d. Annual reports submitted to the Ministry of SOEs and stakeholders in accordance with applicable laws and regulations.
   e. Other CSR performance reports as needed and expected by stakeholders.

Profil Pelaksana TJSL PTBA

Profile of Officials for the Environmental and Social Responsibility in PTBA



Hartono

Vice President Sustainability Social Responsibility
Vice President of Sustainability Social Responsibility

Kewarganegaraan Nationality	Indonesia Indonesian
Tempat Tanggal Lahir Place and Date of Birth	Palembang, 3 Februari 1986 Palembang, February 3, 1986
Domisili Domicile	Tanjung Enim, Sumatra Selatan Tanjung Enim, South Sumatra
Riwayat Pendidikan Educational Background	S1 Teknik Mesin, Universitas Sriwijaya Bachelor of Mechanical Engineering, Sriwijaya University
Riwayat Pekerjaan Work Experience	Manajer Hubungan Investor Manajer Komunikasi Korporat Manajer Distribusi Domestik dan Ekspor Investor Relations Manager Corporate Communications Manager Domestic and Export Distribution Manager



Titin Dwi Oktariani

Assistant Vice President Sustainability Planning
Assistant Vice President of Sustainability Planning

Kewarganegaraan Nationality	Indonesia Indonesian
Tempat Tanggal Lahir Place and Date of Birth	Palembang, 25 Oktober 1985 Palembang, October 25, 1985
Domisili Domicile	Tanjung Enim, Sumatra Selatan Tanjung Enim, South Sumatra
Riwayat Pendidikan Educational Background	S1 Teknik Kimia, Universitas Sriwijaya Bachelor of Chemical Engineering, Sriwijaya University
Riwayat Pekerjaan Work Experience	Asisten Manajer Evaluasi dan Pelaporan Evaluation and Reporting Assistant Manager



Listati

Assisstant Vice President Community Engagement & Partnership
Assistant Vice President of Community Engagement & Partnership

Kewarganegaraan Nationality	Indonesia Indonesian
Tempat Tanggal Lahir Place and Date of Birth	Palembang, 29 April 1973 Palembang, April 29, 1973
Domisili Domicile	Tanjung Enim, Sumatra Selatan Tanjung Enim, South Sumatra
Riwayat Pendidikan Educational Background	S1 Bachelor Degree
Riwayat Pekerjaan Work Experience	AM Bina Lingkungan AM Kemitraan AM Environmental Development AM Partnership



Laurentius Agus Haryadi

Assistant Vice President Sustainability Accounting and Finance
Assistant Vice President of Sustainability Accounting and Financ

Kewarganegaraan Nationality	Indonesia Indonesian
Tempat Tanggal Lahir Place and Date of Birth	Tanjung Enim, 9 Agustus 1981 Tanjung Enim, August 9, 1981
Domisili Domicile	Tanjung Enim, Sumatra Selatan Tanjung Enim, South Sumatra
Riwayat Pendidikan Educational Background	S1 Akuntansi, Universitas Bandar Lampung Bachelor of Accounting, University of Bandar Lampung
Riwayat Pekerjaan Work Experience	Asisten Manajer Akuntansi Aktiva Tetap dan Persediaan Akuntan Muda II Analis Investasi Muda II Asisten Manajer Keuangan Kantor Perwakilan Jakarta Assistant Manager for Fixed Assets and Inventory Accounting Junior Accountant II Young Investment Analyst II Assistant Finance Manager for Jakarta Representative Office



Mustafa Kamal

Assistant Vice President Sustainable Economic, Social & Environment
Assistant Vice President of Sustainable Economic, Social & Environment

Kewarganegaraan Nationality	Indonesia Indonesian
Tempat Tanggal Lahir Place and Date of Birth	Aneuk Batee, 26 Juni 1972 Aneuk Batee, June 26, 1972
Domisili Domicile	Tanjung Enim, Sumatra Selatan Tanjung Enim, South Sumatra
Riwayat Pendidikan Educational Background	S1 Universitas Sriwijaya Bachelor from University of Sriwijaya D3 Universitas Sriwijaya Diploma from University of Sriwijaya
Riwayat Pekerjaan Work Experience	AM Perencanaan & Dokumentasi CSR AM Bina Mitra AM CSR Planning & Documentation AM Partnership Developmen

Tonggak Keberhasilan Implementasi TJSL PTBA

Achievements Milestones for the Implementation of the Social and Environmental Responsibility

Year	Social and Environmental Responsibility Implementation
2011	Program AYO SEKOLAH menjadi program utama PTBA, dimana Perusahaan menyalurkan dana beasiswa untuk siswa-siswa jenjang SD, SMP, dan SMA. AYO SEKOLAH program becomes PTBA's main program, in which the Company disburses scholarship funds for students at the elementary, middle school, and high school level
2012	Terdapat dua program utama PTBA pada tahun ini. Pertama adalah pembentukan SIBA (Sentra Industri PTBA) yang mempertemukan berbagai pelaku industri yang berasal dari masyarakat sekitar perusahaan dalam bidang Agrobisnis, Manufaktur, serta Jasa Boga dan umum dengan tujuan untuk meningkatkan jumlah dan kegiatan yang mereka lakukan. Kedua adalah program "Teranglah Desaku", bekerja sama dengan Al-Azhar Peduli Umat. Melalui program dapat dibangun PLTMH (Pembangkit Listrik Tenaga Mikro Hidro) di Wilayah Desa Pelakat Semende Darat Ulu. There are two main programs of PTBA this year. The first one is the establishment of SIBA (PTBA Industrial Center), which brings together various industry players from the surrounding community in the fields of Agribusiness, Manufacturing, as well as Food and Beverage Services with the aim of increasing the number and activities they undertake. The second one is the "Teranglah Desaku" program, in collaboration with Al-Azhar Peduli Umat. Through this program, Micro-Hydro CFPPs (PLTMH) can be built in the Pelakat Semende Darat Ulu Village area
2013	PTBA meluncurkan Program "BIDIKSIBA" (Beasiswa Pendidikan Sekitar PTBA) yang merupakan program beasiswa ke Perguruan Tinggi bagi lulusan SLTA/ sederajat di Wilayah Ring I Perusahaan. Program ini diperuntukkan bagi siswa dengan kondisi ekonomi menengah ke bawah. Pada tahun ini PTBA juga meluncurkan program "Senyum Balitaku". Program ini berfokus pada pemberian makanan tambahan kepada ibu hamil dan balita, serta penyuluhan dan revitalisasi posyandu. Program ini diharapkan dapat memberikan kontribusi bagi penurunan angka kematian bayi dan ibu melahirkan serta meningkatkan kesehatan bayi dan balita. PTBA launched the "BIDIKSIBA" Program (Scholarship Program for Communities around PTBA) which provides college scholarships for high school graduates or equivalent in the Company's Ring I Area. This program is intended for students from low to middle economic backgrounds. In the same year, PTBA also introduced the "Senyum Balitaku" Program. This program focuses on providing supplementary food for pregnant women and toddlers, as well as counseling and revitalization of integrated health posts (Posyandu). It is expected that this program will contribute to reducing infant and maternal mortality rates and improving the health of infants and toddlers.
2014	Melanjutkan Program Teranglah Desaku - Pembangunan Pembangkit Listrik Tenaga Mikro Hidro (PLTMH) di Desa Pelakat Kecamatan Semende Darat Ulu Kabupaten Muara Enim, PTBA meluncurkan Program Pemberdayaan dengan mencanangkan Desa Gemilang. Lebih lanjut, PTBA membentuk Koperasi Harapan Bersama sebagai pengelola PLTMH. Kegiatan ini juga merupakan salah satu bagian program "Desa Gemilang Peningkatan Ekonomi" melalui pengembangan komoditi kopi produksi masyarakat. Continuing the "Teranglah Desaku" Program - Construction of Micro Hydro CFPPs (PLTMH) in Pelakat Village, Semende Darat Ulu District, Muara Enim Regency, PTBA launched an Empowerment Program by naming it as the "Gemilang Village". Furthermore, PTBA established the "Harapan Bersama" Cooperative as the manager of the PLTMH. This activity is also part of the "Gemilang Village Economic Improvement" program through the development of coffee commodities produced by the community.
2015	PTBA melakukan Program Normalisasi Sungai Aur agar lingkungan bagi masyarakat yang tinggal di wilayah sepanjang Sungai Aur dapat terjaga. PTBA implemented the Aur River Normalization Program to ensure environmental preservation for communities living along the Aur River area
2016	Berperan serta dalam Program Siswa Mengenal Nusantara yang merupakan hasil sinergi dengan Kementerian BUMN melalui program "BUMN Hadir untuk Negeri". Program ini mencakup program pertukaran siswa antar provinsi di Indonesia, Bedah Rumah Veteran, Pembinaan Mantan Narapidana, Pembinaan Mantan Atlet, Safari Ramadhan, Pasar Murah, Pameran Mitra Binaan, Bantuan Sarana Air Bersih, serta rangkaian kegiatan Peringatan HUT RI lainnya. Participating in the "Siswa Mengenal Nusantara" Program, which is a result of synergy with the Ministry of State-Owned Enterprises through the "SOEs Hadir untuk Negeri" program. This program includes student exchange programs between provinces in Indonesia, Veteran Home Renovation, Coaching for Former Convicts, Coaching for Former Athletes, Ramadan Safari, Affordable Market, Exhibition of Fostered Partners, Assistance for Clean Water Facilities, and various other activities commemorating the Indonesian Independence Day.
2017	Program Pembinaan Desa dilakukan di salah satu kawasan bertempat di pemukiman Bara Lestari, Desa Keban Agung, Kabupaten Muara Enim. Desa tersebut dijadikan sebagai "Desa Binaan Bara Lestari" menuju Desa Mandiri. Sebagai keberlanjutan program relokasi pemukiman tidak layak huni 965 KK yang dilaksanakan pada tahun 2015, Perusahaan menjalankan sinergi program yang berbasis pemberdayaan masyarakat (fokus dalam penempatan masyarakat sebagai penerima dan pelaku program). Cakupan Program Pembinaan Desa ini di antaranya adalah: 1. Relokasi pemukiman Bara Lestari 2 sebanyak 239 KK, memberikan bantuan pemasangan sambungan air bersih PDAM untuk 115 KK dengan nilai bantuan Rp119.601.725. 2. Pembangunan sarana ibadah masjid Bara Lestari 2 dengan nilai bantuan Rp262.044.000. 3. Pembangunan sarana dan prasarana umum antara lain PAUD, Posyandu dan pos jaga dengan nilai bantuan Rp255.584.035. 4. Peningkatan ekonomi masyarakat melalui pembentukan kelompok dan pengembangan usaha baru budidaya jamur sebanyak tiga kelompok dengan nilai bantuan Rp45.000.000 dan telah menghasilkan produksi ±500 kg per bulan. The Village Development Program was carried out in one area located in the Bara Lestari neighborhood, Keban Agung Village, Muara Enim Regency. The village was designated as the "Bara Lestari Fostered Village" towards becoming a Self-Reliant Village. As a continuation of the relocation program for 965 households living in inadequate settlements implemented in 2015, the Company executed a synergized program based on community empowerment (focused on placing the community as recipients and actors of the program). The scope of this Village Development Program includes: 1. Relocation of 239 households in Bara Lestari 2, providing assistance for installing clean water connections from the Regional Water Company (PDAM) for 115 households with a total assistance value of Rp119,601,725. 2. Construction of a mosque facility in Bara Lestari 2 with a total assistance value of Rp262,044,000. 3. Construction of public facilities including Early Childhood Education (PAUD), Integrated Health Service Posts (Posyandu), and guard posts with a total assistance value of Rp255,584,035. 4. Economic improvement of the community through the formation of groups and the development of new mushroom cultivation businesses for three groups with a total assistance value of Rp45,000,000, which has yielded a production of ±500 kg per month.

Year	Social and Environmental Responsibility Implementation
2018	Program unggulan PTBA selama tahun 2018 adalah sebagai berikut: 1. Program Kemitraan Hortikultura Rembun. 2. Program Kemitraan Kopi "Depati" Pagar Alam. 3. Program Bina Lingkungan Circular Economy Pertanian Terpadu Desa Pagar Dewa yang merupakan Desa Binaan CSR PTBA yang telah meraih penghargaan sebagai Desa Proklim (Program Kampung Iklim). 4. Program Bina Lingkungan Sentra Industri Bukit Asam (SIBA) Percetakan Lingga Kreatif. PTBA's flagship programs during 2018 are as follows: 1. Rembun Horticulture Partnership Program. 2. "Depati" Pagar Alam Coffee Partnership Program. 3. Integrated Circular Economy Environmental Development Program in Pagar Dewa Village, which is a CSR Partner Village of PTBA that has received awards as a Proklim Village (Climate Village Program). 4. Bukit Asam Industy Center Environmenal Development Program (SIBA) Lingga Kreatif Printing
2019	Program peningkatan ekonomi kerakyatan berbasis industri kreatif dilakukan dengan membentuk kelompok industri batik di daerah Dusun Tanjung Kecamatan Lawang Kidul Kabupaten Muara Enim. Peningkatan Ekonomi masyarakat dengan menciptakan produk unggulan baru berupa kain batik ramah lingkungan yang menjadi ciri khas daerah Tanjung Enim untuk mendukung terwujudnya Tanjung Enim sebagai Kota Tujuan Wisata. PTBA berusaha mengangkat *industry* pariwisata dengan mengangkat motif kujur dan kearifan lokal sekitar (kopi, tengkiang, bunga tanjung, dan lainnya) sebagai ciri khas batik Tanjung Enim dan menjadikan daerah ini sebagai "Kampung Batik Kujur Dusun Tanjung". An economic development program based on the creative industry was carried out by establishing a batik industry group in the Tanjung Hamlet, Lawang Kidul District, Muara Enim Regency. The community's economic improvement was achieved by creating new flagship products in the form of environmentally friendly batik fabric that became the hallmark of the Tanjung Enim area to support the realization of Tanjung Enim as a Tourist Destination City. PTBA aims to elevate the tourism industry by incorporating local motifs (such as coffee, tengkiang, tanjung flower, and others) as distinctive features of Tanjung Enim batik and making this area the "Kampung Batik Kujur Dusun Tanjung".
2020	Salah satu fokus utama pengembangan dan pemberdayaan masyarakat yang dilaksanakan oleh Perusahaan di Tahun 2020 adalah segala upaya terkait pencegahan dan penanggulangan COVID-19 berupa pemberian bantuan alat kesehatan, sosialisasi pencegahan COVID-19, penguatan sarana prasarana kesehatan, partisipasi pada program pencegahan dari *stakeholder* terkait, hingga penguatan dan pemulihan ekonomi sosial masyarakat akibat dari dampak pandemi melalui program Sentra Industri Bukit Asam (SIBA) Rosella. One of the primary focuses of community development and empowerment carried out by the Company in 2020 was all efforts related to the prevention and mitigation of COVID-19, including the provision of medical equipment assistance, COVID-19 prevention socialization, strengthening of health infrastructure, participation in prevention programs by relevant stakeholders, and strengthening and recovery of social economy due to the pandemic's impact through the Rosella Bukit Asam Industrial Center (SIBA) program.
2021	PTBA menerapkan Program TJSL sesuai dengan Peraturan Menteri BUMN No. PER-05/ MBU/04/2021, menggantikan program sebelumnya, yaitu PKBL. Sesuai pasal 31, pada saat peraturan baru ini berlaku, maka Peraturan Menteri Badan Usaha Milik Negara No. PER-09/MBU/07/2015 tentang Program Kemitraan dan Program Bina Lingkungan Badan Usaha Milik Negara sebagaimana telah beberapa kali diubah terakhir dengan Peraturan Menteri Badan Usaha Milik Negara No. PER- 02/MBU/04/2020 tentang Perubahan Ketiga atas Peraturan Menteri Badan Usaha Milik Negara No. PER-09/MBU/07/2015 tentang Program Kemitraan dan Program Bina Lingkungan Badan Usaha Milik Negara (Berita Negara Republik Indonesia Tahun 2020 Nomor 341), dicabut dan dinyatakan tidak berlaku. PTBA implemented the CSR Program in accordance with Regulation of the Minister of State-Owned Enterprises No. PER-05/MBU/04/2021, replacing the previous program, PKBL. According to article 31, upon the establishment of this new regulation, Regulation of the Minister of State-Owned Enterprises No. PER-09/MBU/07/2015 regarding Partnership Programs and Corporate Social and Environmental Responsibility Programs of State-Owned Enterprises, as amended several times, most recently by Regulation of the Minister of State-Owned Enterprises No. PER-02/MBU/04/2020 concerning the Third Amendment to Regulation of the Minister of State-Owned Enterprises No. PER-09/MBU/07/2015 regarding Partnership Programs and Corporate Social and Environmental Responsibility Programs of State-Owned Enterprises (State Gazette of the Republic of Indonesia Year 2020 Number 341), is revoked and declared invalid.
2022	Pada tahun 2022, PT Bukit Asam Tbk menggelar pelatihan pemanfaatan *platform* PaDi (Pasar Digital) yang ditujukan untuk UMK CSR dan UMKM Binaan Pengadaan. PaDi UMKM merupakan *platform* karya anak bangsa yang diinisiasi oleh Kementerian BUMN, kemudian dikembangkan oleh PT Telkom Indonesia (Persero) Tbk sebagai pengelola informasi terpusat dan layanan pemasaran *business-to-business* (B2B). Kehadiran PaDi UMKM memberikan beragam keuntungan baik bagi UMKM, BUMN, maupun pemerintah, khususnya Kementerian BUMN. Bagi UMKM kemudahan yang diperoleh antara lain akses pasar yang lebih luas, pembiayaan/permodalan, dan *insight* untuk peningkatan kualitas produk. Bagi BUMN, PaDi UMKM memudahkan melakukan perbelanjaan kebutuhan kantor dengan *seller* yang terverifikasi dan *monitoring procurement* yang jelas. Pelatihan ini diharapkan dapat dilakukan secara berkelanjutan untuk menjangkau lebih banyak mitra dan *vendor* dari PTBA. In 2022, PT Bukit Asam Tbk conducted training on the utilization of the PaDi (Digital Market) platform aimed for CSR MSEs and Procurement-Fostered MSMEs. PaDi UMKM is a domestically developed platform initiated by the Ministry of State-Owned Enterprises, then developed by PT Telkom Indonesia (Persero) Tbk as a centralized information manager and business-to-business (B2B) marketing service provider. The presence of PaDi UMKM provides various benefits for MSMEs, SOEs, and the government, especially the Ministry of State-Owned Enterprises. For MSMEs, the benefits include broader market access, financing/capital, and insights for product quality improvement. For SOEs, PaDi UMKM facilitates office procurement needs with verified sellers and clear procurement monitoring. This training is expected to be conducted continuously to reach more partners and vendors of PTBA.
2023	Program unggulan pada tahun 2023 yang secara khusus dititk beratkan untuk dapat mengatasi isu lingkungan, diantaranya sebagai berikut .: 1. Wilayah UPTE : Program Eco Agrotomation (Budidaya Tanaman Berbasis Otomasi yang Ramah Lingkungan) 2. Wilayah Unit Pelabuhan Tarahan : Program Ekowisata Mangrove Cuku Nyi Nyi Berbasis Digital dengan Pemanfaatan Potensi Lokal melalui Community Based Tourism 3. Wilayah Unit Dermaga Kertapati : Program Lentera Sukamoro (Lele Olahan Membawa Sejahtera di Sukamoro) The flagship programs in 2023, specifically focusing on addressing environmental issues, include: 1. In the UPTE Area: Eco Agrotomation Program (Environmentally Friendly Automated Plant Cultivation). 2. In the Tarahan Port Unit Area: Digital-based Mangrove Ecotourism Program Cuku Nyi Nyi, utilizing local potential through Community-Based Tourism. 3. In the Kertapati Barging Port Unit Area: Sukamoro Lantern Program (Prosperity brought by Processed Catfish in Sukamoro).

Penghargaan dan Sertifikasi
Awards and Certifications



Penghargaan yang Diperoleh Perusahaan di Tahun 2023
Achievements in 2023

Tanggal Date	Penghargaan Awards	Pencapaian Achievements	Penyelenggara Organizer	Lokasi Location
Kamis, 19 Januari 2023 Thursday, January 19, 2023	Kanwil DJP Sumsel Babel South Sumatra Babel DJP (Directorate General of Taxation) Regional Office	Telah Berkontribusi Atas Penerimaan Pajak 2022 Contributed to 2022 Tax Revenue	Kanwil DJP Sumsel Babel South Sumatra Babel DJP Regional Office	Palembang
Selasa ,14 Februari 2023 Tuesday, February 14, 2023	Tax Gathering KPP Wajib Pajak Besar III Tax Gathering for KPP (Tax Office) Large Taxpayer	Wajib Pajak dengan Pertumbuhan Pembayaran Pajak Tertinggi Taxpayer with the highest tax paying growth	Kanwil DJP Wajib Pajak Besar Large Taxpayer DJP regional office	Jakarta
		Wajib Pajak dengan Kontributor Penerimaan Terbesar Tahun 2022 Taxpayer with the highest revenue contribution in 2022		
Selasa, 28 Februari 2023 Tuesday, February 28, 2023	Indonesia Best CFO Awards 2023	Best Performance Chief Financial Officer 2023 in Implementing Sustainable Efficiency	Warta Ekonomi	Online - Zoom Meeting
Rabu, 15 Maret 2023 Wednesday, March 15, 2023	Anugerah BUMN SOEs Awards	CEO Perusahaan BUMN & Anak Perusahaan BUMN Tbk CEO dengan Strategic Orientation Terbaik - Arsal Ismail SOEs CEO with the best Strategic Orientation – Arsal Ismail	BUMN Track & PPM Manajemen SOEs Track and PPM Managament	Jakarta
		Perusahaan BUMN & Anak Perusahaan BUMN Tbk kategori Terbaik I Tranformasi Digital 2nd Runner Up SOEs Company with the Best Digital Transformation		
		Perusahaan BUMN & Anak Perusahaan BUMN Tbk kategori Terbaik II Tata Kelola Perusahaan 3rd Runner Up SOEs Company with the Best Corporate Governance		

Penghargaan yang Diperoleh Perusahaan di Tahun 2023
Achievements in 2023

Tanggal Date	Penghargaan Awards	Pencapaian Achievements	Penyelenggara Organizer	Lokasi Location
Kamis, 30 Maret 2023 Thursday, March 30, 2023	Indonesia Digital Innovation Awards 2023	The Most Innovative Energy and Mining Company for the Efficient and Integrated Digital Operational System	Warta Ekonomi	Jakarta
Kamis, 6 April 2023 Thursday, April 6, 2023	Indonesia Best 50 CEO Awards 2023	Indonesia Best CEO 2023 in Mining Category	The Iconomics	Jakarta
Rabu, 12 April 2023 Wednesday, April 12, 2023	PARITRANA AWARD 2023	Badan Usaha Skala Besar Terbaik Sektor Manufaktur, Pertambangan dan Migas Tingkat Provinsi Sumatra Selatan (Sumsel). Best Large-Scale Business Entity in the Manufacturing, Mining and Oil and Gas Sector at South Sumatra Province.	PEMERINTAH PROVINSI SUMSEL & BPJAMSOSTEK (BPJS Ketenagakerjaan) South Sumatra Provincial Government and state-own insurer (BPJS) Employment	Palembang
Rabu, 7 Juni 2023 Wednesday, June 7, 2023	TOP CSR Award	TOP CSR Award #Star5	Top Business	Jakarta
		TOP CSR Golden Trophy 2023		
		TOP Leader on CSR Commitment 2023 - Arsal Ismail		
Jumat, 9 Juni 2023 Friday, June 9, 2023	Malam Apresiasi Emiten Issuer Appreciation Night	Main Index, High Dividend, High Growth, and High Market Capitalization	Tempo - Idnfinancials	Jakarta
Selasa, 27 Juni 2023 Tuesday, June 27, 2023	Penganugerahan Transparansi Emisi Korporasi 2023 2023 Corporate Emission Transparency Award	Transparansi Penurunan Emisi Korporasi Kategori Green Elite Transparency in Reducing Corporate Emissions in the Green Elite Category	B Universe & Bumi Global Karbon Foundation (BGK Foundation)	Virtual Jkt
		Transparansi Perhitungan Emisi Korporasi Kategori Platinum Plus Transparency in Calculation of Corporate Emissions in the Platinum Plus Category		
Kamis, 27 Juli 2023 Thursday, July 27, 2023	Indonesia Most Powerful Women Awards 2023	Leadership Beyond Gender	HerStory	Virtual Jkt
Kamis, 10 Agustus 2023 Thursday, August 10, 2023	TJSL & CSR Award 2023	Peringkat Bintang 5 (Platinum) Pilar Sosial 5 Star Rating (Platinum) for Social Pillar	BUMN Track & PPM Manajemen SOEs Track and PPM Management	Jakarta
		Peringkat Bintang 5 (Platinum) Pilar Ekonomi, 5 Star Rating (Platinum) for Economy Pillar		
		Peringkat Bintang 5 (Platinum) Pilar Lingkungan 5 Star Rating (Platinum) for Environment Pillar		
		Peringkat Bintang 5 (Platinum) Pilar Hukum & Tata Kelola 5 Star Rating (Platinum) for Legal and Governance Pillar		
Jumat, 25 Agustus 2023 Friday, August 25, 2023	ASEAN Coal Award	Runner-up ASEAN Coal Award dalam ajang ASEAN Energy Award bidang Coal Handling and Distribution Runner-up at the ASEAN Coal Award in the ASEAN Energy Award in the field of Coal Handling and Distribution	Kementerian ESDM ESDM Ministry	Offline - Bali
Rabu, 30 Agustus 2023 Wednesday, August 30, 2023	GRC & Exellence Award 2023	The Greatest Champions of GRC Exellence Performance 2023		Bidakara - Jakarta
		The Best GRC for IT/Digital Transformation		
		The Best CEO for GRC Exellence 2023 for PTBA President Director Arsal Ismail		
		The Best GRC Women Leader 2023 for PTBA Finance and Risk Management Director Farida Thamrin		

Penghargaan yang Diperoleh Perusahaan di Tahun 2023
Achievements in 2023

Tanggal Date	Penghargaan Awards	Pencapaian Achievements	Penyelenggara Organizer	Lokasi Location
Senin, 18 September 2023 Monday, September 18, 2023	The 14th Indonesian Institute for Corporate Directorship (IICD) Corporate Governance Conference & Award	Best State-Owned Enterprises 2023 Top 50 Big Capitalization Public Listed Company.	IICD	Financial Hall - Jakarta
Jumat, 29 September 2023 Friday, September 29, 2023	Penghargaan Prestasi Penerapan Kaidah Teknik Pertambangan yang Baik (Good Mining Practice/GMP) Award for Implementing Good Mining Engineering Principles (Good Mining Practice/GMP)	Penghargaan Aditama kategori Pengelolaan Teknis Pertambangan Mineral dan Batubara – UPTE Aditama Awards in the category of Technical Management of Mineral and Coal Mining -- UPTE Penghargaan Utama kategori Pengelolaan Lingkungan Hidup Pertambangan Mineral dan Batubara – UPTE Award in the Mineral and Coal Mining Environmental Management category – UPTE Penghargaan Utama kategori Pengelolaan Konservasi Mineral dan Batubara – UPTE Award in the Mineral and Coal Conservation Management category – UPTE Penghargaan Utama kategori Pengelolaan Standarisasi dan Usaha Jasa Pertambangan Mineral dan Batubara – UPTE Award in the category of Management of Standardization and Mineral and Coal Mining Services Business – UPTE Penghargaan Pratama kategori Pengelolaan Lingkungan Hidup Pertambangan Mineral dan Batubara untuk PTBA Unit Pelabuhan Tarahan. Award in the Mineral and Coal Mining Environmental Management category for PTBA Tarahan Port Unit.	Kementerian ESDM ESDM Ministry	Bidakara - Jakarta
Jumat, 29 September 2023 Friday, September 29, 2023	SUBROTO AWARD 2023	Penghargaan Subroto 2023 Bidang Inovasi Penyediaan, Pembangunan, dan Pengelolaan Fasilitas Pembibitan/Persemaian (Nursery) pada Kegiatan Usaha Pertambangan Mineral dan Batubara, Kategori Kelompok Pemegang Izin Usaha Pertambangan (IUP) dan Izin Usaha Pertambangan Khusus (IUPK). 2023 Subroto Award for Innovation in the Provision, Development and Management of Nursery Facilities in Mineral and Coal Mining Business Activities, Mining Business Permit (IUP) and Special Mining Business Permit (IUPK) Group Category. Bidang Pengembangan dan Pemberdayaan Masyarakat (PPM) Batubara Terinovatif, Kategori PKP2B/IUPK/IUP BUMN. Award in the Innovative Coal Community Development and Empowerment (PPM) Sector, SOEs PKP2B/IUPK/IUP Category.	Kementerian ESDM ESDM Ministry	Jakarta
Senin, 2 Oktober 2023 Monday, October 2, 2023	Penghargaan Dharma Karya ESDM 2023. 2023 Dharma Karya ESDM Awards	Pemanfaatan limbah abu hasil pembakaran batu bara (Fly Ash dan Bottom Ash/FABA) menjadi bahan campuran pembuatan beton High Volume Fly Ash (HVFA). Utilization of waste ash from burning coal (Fly Ash and Bottom Ash/FABA) into a mixture for making High Volume Fly Ash (HVFA) concrete. Penerapan SAME-BA (Sistem Automasi dan Digitalisasi Penambangan-Bukit Asam), yang merupakan aplikasi Automasi dan Digitalisasi pada kegiatan Penambangan di PTBA Implementation of SAME-BA (Mining Automation and Digitalization System-Bukit Asam), as an application of Automation and Digitalization in Mining activities at PTBA Efektivitas dan efisiensi energi dengan melakukan digitalisasi Monitoring Power Distribusi untuk kebutuhan power listrik unit Shovel Electric Energy effectiveness and efficiency by digitizing Power Distribution Monitoring for the electric power needs of Electric Shovel units.	Kementerian ESDM ESDM Ministry	Jakarta

Penghargaan yang Diperoleh Perusahaan di Tahun 2023
Achievements in 2023

Tanggal Date	Penghargaan Awards	Pencapaian Achievements	Penyelenggara Organizer	Lokasi Location
Kamis, 26 Oktober 2023 Thursday, October 26, 2023	Anugerah CSR 2023 Republika 2023 Republika CSR Award	Berdayakan Ribuan Lansia, Bukit Asam (PTBA) Raih Penghargaan kategori Sosial Empowering Thousands of Elderly, Bukit Asam (PTBA) Wins Award in Social Category	Republika	Jakarta
Senin, 6 November 2023 Monday, November 6, 2023	Asia Sustainability Reporting Rating 2023	Platinum dalam ajang Asia Sustainability Reporting Rating (ASRRAT) 2023 Platinum Award at the 2023 Asia Sustainability Reporting Rating (ASRRAT) event	National Center for Corporate Reporting (NCCR)	Jakarta
Rabu, 8 November 2023 Wednesday November 8, 2023	Indonesia Digital Innovation & Achievement (IDIA) Awards 2023	Best Overall Digital Innovation & Achievement 2023	Majalah Business in Asia Business in Asia Magazine	Jakarta
		Best Digital Technology & IoT Implementation 2023 in Mining Industry		
		Best CEO Indonesia Digital Innovation & Achievement of The Year 2023		
		Best Senior Executive Indonesia Digital Innovation & Achievement of The Year 2023.		
Selasa, 14 November 2023 Tuesday, November 14, 2023		Bukit Asam (PTBA) Sukses Pertahankan Sertifikasi Sistem Manajemen Anti Penyuapan (SMAP) ISO 37001:2016 Bukit Asam (PTBA) Successfully Maintains ISO 37001:2016 Anti-Bribery Management System (SMAP) Certification	TUV NORD	Jakarta
Senin, 27 November 2023 Monday, November 27, 2023	Annual Report Award (ARA) 2022	Juara 2 kategori Go Publik Non Keuangan Runner-up in the Go Public Non-Financial category	Otoritas Jasa Keuangan (OJK), Kementerian Koordinator Bidang Perekonomian (Kemenko Perekonomian), Kementerian BUMN, Direktorat Jenderal Pajak-Kementerian Keuangan, Bursa Efek Indonesia (BEI), Komite Nasional Kebijakan Governansi serta Ikatan Akuntan Indonesia. Financial Services Authority (OJK), Coordinating Ministry for Economic Affairs, SOEs Ministry, Directorate General of Taxes (DJP) Ministry of Finance, Indonesian Stock Exchange (BEI), National Committee for Governance Policy, and the Indonesian Accountants Association.	Jakarta
Jumat, 1 Desember 2023 Friday, December 1, 2023	CEO Award 2023	The Best CEO in Beyond Coal	Tempo dan IDNFinancials Tempo and IDNFinancials	Bali
Sabtu, 2 Desember 2023 Saturday, December 2, 2023	Serelo CSR Award	Trofi Gold dan dinobatkan sebagai Perusahaan Terbaik Gold Trophy and Best Company	Pemerintah Kabupaten Lahat Lahat District Government	Pagar Alam
Senin, 4 Desember 2023 Monday, December 4, 2023	Top Digital Awards 2023	Top Digital Implementation 2023 #Level Stars 5	IT Works	Jakarta
		Golden Star Trophy	IT Works	Jakarta
		Top Leader on Digital Implementation 2023 untuk Direktur Utama PT Bukit Asam Tbk (PTBA) Arsal Ismail. Top Leader on 2023 Digital Implementation for PT Bukit Asam Tbk (PTBA) President Director Arsal Ismail	IT Works	Jakarta
Selasa, 5 Desember 2023 Tuesday, December 5, 2023	Indonesia CSR Awards (ICA) 2023	Platinum untuk program irigasi pertanian berbasis Pembangkit Listrik Tenaga Surya (PLTS) Platinum for agricultural irrigation program based on Solar CFPPs (PLTS)	Corporate Forum for CSR Development (CFCD)	Jakarta
Selasa, 5 Desember 2023 Tuesday, December 5, 2023	Indonesia CSR Awards (ICA) 2023	Gold untuk Eco Agrotomation Gold Trophy for Eco Agrotomation	Corporate Forum for CSR Development (CFCD)	Jakarta
Selasa, 5 Desember 2023 Tuesday, December 5, 2023	Indonesia CSR Awards (ICA) 2023	Silver untuk Sentra Industri Bukit Asam (SIBA) Bokashi. Silver Award for Bukit Asam Industrial Center Bokashi	Corporate Forum for CSR Development (CFCD)	Jakarta

Penghargaan yang Diperoleh Perusahaan di Tahun 2023
Achievements in 2023

Tanggal Date	Penghargaan Awards	Pencapaian Achievements	Penyelenggara Organizer	Lokasi Location
Jumat, 8 Desember 2023 Friday, December 8, 2023	Tamasya Award 2023	Penghargaan Kinerja Pengembangan dan Pemberdayaan Masyarakat (PPM)/Tambang Menyejahterakan Masyarakat (Tamasya) Award 2023 kategori Batubara Skala Besar 2023 Community Development and Empowerment Performance Award (PPM)/Mining Prospering the Community (Tamasya) Award for Large Scale Coal category	Kementerian ESDM ESDM Ministry	Jakarta
Rabu, 20 Desember 2023 Wednesday, December 20, 2023	PROPER	Emas - Pelabuhan Tarahan Gold – Tarahan Port	Kementerian Lingkungan Hidup dan Kehutanan Environment and Forestry Ministry	Jakarta
Rabu, 20 Desember 2023 Wednesday, December 20, 2023	PROPER	Emas – UPTE Gold – UPTE	Kementerian Lingkungan Hidup dan Kehutanan Environment and Forestry Ministry	Jakarta
Rabu, 20 Desember 2023 Wednesday, December 20, 2023	PROPER	Hijau - Dermaga Kertapati Green – Kertapati Barging Port	Kementerian Lingkungan Hidup dan Kehutanan Environment and Forestry Ministry	Jakarta



Sertifikasi yang Masih Berlaku Hingga Tahun 2023
2023 Valid Certification

Nama Sistem/ Sertifikat Name of System/ Certification	Lingkup Sertifikasi Certification Coverage	Nomor Sertifikat Certificate Number	Masa Berlaku Validity		Badan Sertifikasi/ Akreditasi Certification/ Accreditation Body	Keterangan Description
			Sejak Start	Sampai End		
ISO 9001:2015	PTBA	2018-2-2463	24/03/2021	5/03/2024	PT TÜV SÜD Indonesia	Sertifikat ke-8 8th Certificate
ISO 14001:2015	PTBA	2018-0736	8/03/2021	4/03/2024		Sertifikat ke-6 6th certificate
ISO 45001:2018	PTBA	TUV 106 15 3893	28/02/2021	27/02/2024		Sertifikat ke-2 2nd certificate

Sertifikasi yang Masih Berlaku Hingga Tahun 2023
2023 Valid Certification

Nama Sistem/ Sertifikat Name of System/ Certification	Lingkup Sertifikasi Certification Coverage	Nomor Sertifikat Certificate Number	Masa Berlaku Validity		Badan Sertifikasi/ Akreditasi Certification/ Accreditation Body	Keterangan Description
			Sejak Start	Sampai End		
SNI ISO/IEC 17025:2017	Lab. Penguji UPTE UPTE Testing Lab	LP-073-IDN	22/03/2021	21/03/2026	Komite Akreditasi Nasional National Accreditation Committee	Akreditasi ke-4 4th Accreditation
	Lab. Kalibrasi UPTE UPTE Calibration Lab	LK-068-IDN	22/03/2021	21/03/2026		Akreditasi ke-3 3rd Accreditation
	Lab. Mekanika Tanah UPTE UPTE Soil Mechanism Lab	LP-075-IDN	28/08/2022	28/08/2027		Akreditasi ke-5 5th Accreditation
	Lab. Penguji Peltar Peltar Testing lab	LP-070-IDN	20-03-2022	20-03-2027		Akreditasi ke-5 5th Accreditation
	Lab. Penguji Derti Derti Testing lab	LP-093-IDN	04-10-2019	03-10-2024		Akreditasi ke-5 5th Accreditation
SNI ISO/IEC 17043:2010	Lab Penguji UPTE UPTE Testing lab	PUP-025-IDN	16/12/2020	15/12/2025	Komite Akreditasi Nasional National Accreditation Committee	Akreditasi ke-1 1st Accreditation
SMK3	Korporat dan UPTE UPTE and Corporate	REG.SMK3.2022.BKI.SK-350	13/05/2022	14/05/2025	Kementerian Ketenaga kerjaan Manpower Ministry	Sertifikat ke-4 4th Certificate
PP No. 50/2012	Pelabuhan Tarahan Tarahan Port	REG.SMK3.2022.BKI.SK-351				Sertifikat ke-4 4th Certificate
	Dermaga Kertapati Kertapati Barging Port	REG.SMK3.2022.BKI.SK-349				Sertifikat ke-4 4th Certificate
ISPS Code	Dermaga Kertapati Kertapati Barging Port	02-0513-DV	1/09/2020	23/08/2025	Dirjen Perhubungan Laut Director General of Sea Transportation	Sertifikat ke-4 4th Certificate
	Pelabuhan Tarahan Tarahan Port	02-0509-DN	30/04/2020	5/05/2025		Sertifikat ke-4 4th Certificate
	Pelabuhan Teluk Bayur Teluk Bayur Port	002-0211-DN	18/09/2020	2/06/2025		Sertifikat ke-4 4th Certificate
SMP Perkap 24/2007	Korporat dan UPTE Corporate and UPTE	00097/SP-00139/2015	20/01/2016	19/01/2019	KAPOLRI National Police Chief	Sertifkat Ke-1 1st Certificate
(terdapat moratorium dari POLRI berkaitan dengan perubahan peraturan Perpol 07 Tahun 2019) (there is a moratorium from the National Police related to changes to the regulations of Perpol 07 Year 2019)						
ISO 37001:2016	PTBA	03 13 F 23000408	20/06/2023	19/06/2026	PT. TUV NORD Indonesia	Sertifikat Ke-1 1st Certificate
ISO 22301:2019	PTBA	BCMS 767223	3/08/2022	2/08/2025	PT BSI Indonesia	Sertifikat Ke-1 1st Certificate
ISO/IEC 27001:2013	CISEA APLIKASI dan DATA CENTER Tanjung Enim dan Kantor Jakarta CISEA Application and Data Center for Tanjung Enim and Jakarta Office	2023-4-0035	11/02/2023	25/10/2025	PT TÜV SÜD Indonesia	Sertifikat Ke-1 1st Certificate

Realisasi Program
Program Realization

Program Pendanaan UMK dilakukan melalui proses seleksi, pendampingan penyusunan rencana, pemberian pinjaman modal serta peningkatan kapasitas melalui berbagai kegiatan pembinaan. PTBA berharap UMK Binaan bisa naik kelas melalui pendekatan klaster/sektor usaha seperti perdagangan, jasa, industri, pertanian, peternakan, perkebunan dan perikanan.

The MSE Funding Program is carried out through a selection process, assistance in preparing plans, providing capital loans, and increasing capacity through various coaching activities. PTBA hopes that assisted MSEs can elevate their class through a cluster/business sector approach such as trade, services, industry, agriculture, animal husbandry, plantations and fisheries.



04



Rencana Anggaran dan Realisasi Program TJSL BUMN Tahun 2023

Budget Plan and Realization of the TJSL SOEs Program in 2023

Pada tahun 2023, sesuai Rencana Kerja dan Anggaran Program TJSL PTBA Tahun 2023 yang telah disahkan pada 30 November 2022, PTBA mengalokasikan dana TJSL BUMN Tahun 2023 sebesar Rp83.440.666.423. Dana tersebut digunakan untuk pelaksanaan 2 (dua) program yaitu Program Pendanaan UMK (PUMK) kerja sama dengan lembaga penyalur lain, dalam hal ini telah ditetapkan kerja sama dengan PT Bank Rakyat Indonesia (Persero) Tbk (BRI), serta Program TJSL Bantuan dan/atau Kegiatan Lainnya termasuk Pembinaan.

Selama tahun 2023, PTBA telah menjalankan berbagai program TJSL BUMN sesuai dengan rencana, baik untuk Program PUMK maupun Program Pemberian Bantuan dan/atau Kegiatan Lainnya, termasuk pembinaan. Rencana anggaran dan realisasi penggunaan dana TJSL BUMN tahun 2023 selengkapnya disampaikan dalam tabel berikut:

In 2023, according to the Work Plan and Budget of PTBA's CSR Program for the year 2023, which was approved on November 30, 2022, the funds that PTBA allocated to the 2023 CSR SOEs amount to Rp83,440,666,423. These funds were used for the implementation of 2 (two) programs: the SME Funding Program (PUMK) in collaboration with other distribution institutions, in this case, a partnership with PT Bank Rakyat Indonesia (Persero) Tbk (BRI), as well as the CSR Assistance and/or Other Activities including Coaching.

Throughout 2023, PTBA has executed various CSR SOEs Programs according to plan, both for the PUMK Program and Other Assistance Programs and/or Activities, including fostering programs. The detailed budget plan and the realization of the use of CSR SOEs Program funds for the year 2023 are presented in the following table:

Tabel Anggaran dan Realisasi TJSL BUMN Tahun 2023
Table of Budget and Realization of CSR BUMN in 2023

Program Program	Anggaran (Rp) Budget (Rp)	Realisasi (Rp) Realization (Rp)	Penyerapan Anggaran (%) Budget Absorption (%)
Kerja Sama Program PUMK Micro and Small Business (MSEs) Funding Program	16.488.526.423	31.564.000.000	191,43
Pemberian Bantuan dan/atau Kegiatan Lainnya, termasuk Pembinaan (Non-PUMK) Environmental and Social Responsibility Program (Non-PUMK)	66.952.140.000	66.936.449.828	99,98

Berdasarkan tabel di atas, realisasi penyaluran dana Program PUMK kerja sama dengan BRI tahun 2023 tercatat sebesar Rp31.564.000.000 atau 191,43% dari Rencana Kerja dan Anggaran Tahun 2023 sebesar Rp16.488.526.423. Jumlah realisasi yang jauh melebihi rencana penyaluran disebabkan adanya penyaluran dana keja sama Program PUMK yang direncanakan disalurkan pada tahun 2022 namun terealisasi di tahun 2023 dengan nilai sebesar Rp15.164.000.000. Dari total dana kerja sama Rp31.564.000.000 tersebut, BRI telah menyalurkan dana kepada UMK Binaan sebesar Rp9.623.500.000 untuk 310 UMK Binaan. Lokasi UMK Binaan berada di wilayah Sumatra Selatan, Sumatra Barat dan Lampung berdasarkan hasil *plotting* wilayah diawal pelaksanaan kerja sama program.

Sementara itu, untuk realisasi dana Program Pemberian Bantuan dan/atau Kegiatan Lainnya tahun 2023 tercatat sebesar Rp66.936.449.828 atau 99,98% dari Rencana Kerja dan Anggaran Tahun 2023 sebesar Rp66.952.140.000. Penyaluran dana Program Pemberian Bantuan dan/atau Kegiatan Lainnya mengutamakan fokus pada 3 (tiga) bidang prioritas yaitu bidang pendidikan, lingkungan, serta pengembangan usaha mikro dan kecil.

Based on the table above, the realization of the fund distribution for the PUMK Program in collaboration with BRI in 2023 amounted to Rp31,564,000,000 or 191.43% of the Work Plan and Budget for 2023 of Rp16,488,526,423. The total of the realization significantly exceeded the plan due to the PUMK Program funds that were planned to be disbursed in 2022 but realized in 2023, which amounted to Rp15,164,000,000. Out of the total funds, BRI has disbursed Rp9,623,500,000 to 310 Foster SMEs. The Foster SMEs are located in South Sumatra, West Sumatra, and Lampung based on the initial area plotting at the beginning of the collaboration.

Meanwhile, the realization of funds for the CSR Assistance and/or Other Activities Program in 2023 amounted to Rp66,936,449,828 or 99,98% of the Work Plan and Budget for 2023 of Rp66,952,140,000. The distribution of funds for the CSR Assistance and/or Other Activities (Non-PUMK) Program prioritizes three (3) priority areas: education, environment, and the development of micro and small businesses.

Realisasi Program PUMK Tahun 2023
Realization of PUMK Program in 2023

PTBA sebagai anggota dari Holding Badan Usaha Milik Negara Pertambangan berkomitmen untuk mendukung peningkatan kemampuan usaha mikro dan kecil agar menjadi tangguh dan mandiri. Komitmen itu diwujudkan melalui penyaluran dana Program PUMK yang dilakukan secara sistematis dan terpadu untuk menjamin pelaksanaan, pencapaian keberhasilan serta pengelolaan dampak program sesuai dengan prioritas yang telah ditetapkan PTBA.

Dalam mengoptimalkan dan meningkatkan efektivitas pelaksanaan Program Pendanaan UMK yang lebih tepat sasaran, Kementerian BUMN mendorong dilakukannya langkah strategis melalui kebijakan Kerja Sama Program PUMK yang disampaikan dalam Surat Menteri BUMN No. S-721/MBU/11/2022 tanggal 10 November 2022 perihal Kerja Sama Program Pendanaan Usaha Mikro dan Usaha Kecil ("Kerja Sama Program PUMK"). Ruang lingkup kerja sama tersebut meliputi proses seleksi dan penjaringan UMK Binaan, penyaluran dana Program PUMK, monitoring dan pembinaan hingga mekanisme pengembalian dana. Dalam hal ini, Kementerian BUMN merekomendasikan PT Bank Rakyat Indonesia (Persero) Tbk ("BRI") sebagai pengelola kerja sama ini.

Menindaklanjuti surat menteri BUMN tersebut, pelaksanaan Program Pendanaan UMK PT Bukit Asam Tbk dilakukan melalui kerja sama dengan BRI yang telah dituangkan dalam perjanjian kerja sama No. B15/MBD/12/2022 dan No. 4637/T/14500/KL.02/XII/2022 tanggal 5 Desember 2022 tentang Pelaksanaan Program Pendanaan Usaha Mikro dan Usaha Kecil yang berlaku selama 5 (lima) tahun terhitung sejak ditandatanganinya perjanjian kerja sama.

Di samping itu, PTBA tetap memberikan dukungan dalam hal peningkatan dan pengembangan kapasitas UMK melalui berbagai kegiatan pembinaan UMK. Melalui kegiatan tersebut diharapkan UMK Binaan bisa naik kelas dengan pendekatan sesuai klaster/sektor usahanya seperti perdagangan, jasa, industri, pertanian, peternakan, perkebunan dan perikanan.

Penerimaan Angsuran Pokok dan Jasa Administrasi Pinjaman

Total realisasi PTBA pada tahun 2023 memiliki UMK Binaan aktif sebelum adanya kebijakan Kerja Sama Program PUMK dari Kementerian BUMN, yang tetap dikelola, dibina, dan dimonitor dengan baik, sesuai dengan ketentuan yang berlaku. Penerimaan angsuran pokok pinjaman dan jasa administrasi pinjaman dari pelaksanaan Program PUMK aktif binaan PTBA di tahun 2023 yaitu sebesar Rp9.086.990.168 dan tahun sebelumnya yaitu sebesar Rp11.513.700.629. Adapun rinciannya bisa dilihat dalam tabel di bawah ini:

PTBA, as a member of the State-Owned Mining Enterprise Holding, is committed to supporting the enhancement of the capabilities of micro and small enterprises to become resilient and independent. This commitment is realized through the systematic and integrated disbursement of funds for the PUMK Program to ensure the implementation, achievement of success, and management of program impacts are in accordance with the priorities set by PTBA.

The Ministry of State-Owned Enterprises (SOEs) encourages taking strategic steps through the PUMK Program Collaboration policies as conveyed in the Minister of State-Owned Enterprises Letter Number: S-721/MBU/11/2022 dated November 10, 2022, regarding Collaboration in Micro and Small Enterprises Funding Program ("PUMK Program Collaboration"). The scope of this collaboration includes the process of disbursing PUMK Program funds to the mechanism of fund returns. In this regard, the Ministry of State-Owned Enterprises recommends PT Bank Rakyat Indonesia (Persero) Tbk ("BRI") as the manager of this collaboration.

Following the Ministry of State-Owned Enterprises letter, the implementation of the MSE Funding Program by PT Bukit Asam Tbk is carried out through collaboration with BRI, as stipulated in the collaboration agreements numbered B15/MBD/12/2022 and 4637/T/14500/KL.02/XII/2022 dated December 5, 2022, regarding the Implementation of MSE Funding Program, which is valid for 5 (five) years from the date of signing the collaboration agreement.

In addition, PTBA continues to support the improvement and development of MSMEs' capacity through various mentoring activities. Through these activities, it is hoped that fostered MSMEs can elevate their status according to their business clusters/sectors such as trade, services, industry, agriculture, livestock farming, plantations, and fisheries.

Receipts of Principal Loan Installments and Loan Administration Services

The total realization of PTBA in 2023 includes actively fostered MSMEs prior to the implementation of the PUMK Program Cooperation policy from the Ministry of SOEs. These MSMEs are still managed, nurtured, and monitored effectively, in accordance with applicable regulations. The principal loan installment receipts and loan administration fees from the active PTBA fostered PUMK Program implementation in 2023 amounted to Rp9,086,990,168 compared to Rp11,513,700,629 in the previous year. The details can be seen in the table below:

Uraian Description	PER-1/MBU/03/2023 Besaran jasa administrasi sebesar 3% per tahun dari saldo pinjaman awal tahun The amount of administration services is 3% per year of the loan balance at the beginning of the year	PER-1/MBU/03/2023 Besaran jasa administrasi sebesar 3% per tahun dari saldo pinjaman awal tahun The amount of administration services is 3% per year of the loan balance at the beginning of the year	PER-05/MBU/04/2021, Besaran jasa administrasi sebesar 6% per tahun dari saldo pinjaman awal tahun The amount of administration services is 6% per year of the loan balance at the beginning of the year
	2023 (Rp)	2022 (Rp)	2021 (Rp)
Penerimaan Angsuran Amount of principal installment receipts	8.538.978.562	10.673.333.197	13.960.387.578
Penerimaan Jasa Administrasi Amount of loan administration service (Loan)	548.011.606	840.367.432	1.196.227.545

Berdasarkan tabel di atas, realisasi penerimaan angsuran pokok pinjaman dan jasa administrasi pinjaman tahun 2023 mengalami penurunan sebesar 21% dari tahun 2022. Penurunan tersebut dipengaruhi diantaranya oleh berkurangnya jumlah UMK Binaan dikarenakan telah melunasi pinjaman dan tidak ada penambahan UMK Binaan baru yang dikelola aktif di tahun 2023.

Per 31 Desember 2023, UMK Binaan aktif PT Bukit Asam Tbk tercatat sebanyak 483 UMK Binaan dengan jumlah UMK Binaan yang telah melunasi pinjaman di sepanjang tahun 2023 sebanyak 236 UMK Binaan. Sebagai pembanding, hingga akhir tahun 2022 jumlah UMK Binaan aktif sebanyak 1.755 UMK dengan jumlah UMK Binaan yang telah melunasi pinjaman sepanjang tahun 2022 sebanyak 197 UMK.

Dalam upaya agar UMK Binaan aktif dapat mengangsur pinjaman sesuai dengan jadwal yang telah ditentukan, PTBA secara berkala dan konsisten melaksanakan kegiatan pembinaan, monitoring dan penagihan terhadap UMK Binaan yang masih aktif.

Based on the table above, the realization of principal loan installments and loan administration fees in 2023 experienced a decrease of 21% compared to 2022. This decline was influenced, among other factors, by a decrease in the number of supported Foster MSEs due to completed loan repayments and no addition of new Foster MSEs actively managed in 2023.

As of December 31, 2023, there were 426 active Foster MSEs under PT Bukit Asam Tbk, with 236 Foster SMEs having repaid their loans throughout 2023. For comparison, by the end of 2022, the number of active Foster MSEs was 1,755, with 197 MSEs having repaid their loans throughout 2022.

In the efforts to ensure that Foster MSEs can repay loans according to the established schedule,

Penerimaan/(Pengeluaran) Lain-Lain

Selama melaksanakan PUMK, PTBA memperoleh penerimaan lain-lain dari bunga deposito dan/atau jasa giro, dan pendapatan lain-lain serta pengeluaran untuk biaya administrasi bank dan biaya lainnya. Selain dari Program PUMK, penerimaan/(pengeluaran) lain-lain juga diperoleh dari implementasi Program Kemitraan yang diselenggarakan sebelum tahun 2022. Total penerimaan/(pengeluaran) lain-lain per 31 Desember 2023 tercatat sebesar Rp387.766.497 dengan rincian sebagai berikut

1. Penerimaan Bunga Deposito atau Jasa Giro bersih sebesar Rp242.631.237
2. Akumulasi penerimaan dan pengeluaran lain-lain sebesar Rp145.135.260

Other Receipts/(Expenditures)

During the implementation of PUMK, PTBA obtained other receipts from deposit interest and/or current account services, and other income as well as expenditures for bank administrative costs and other expenses. Apart from the PUMK Program, other receipts/(expenditure) were also obtained from the implementation of Partnership Programs held before 2022. The total of other receipts/(expenditure) as of December 31, 2023, amounted to Rp382,381,497 with details as follows:

1. Net Receipts from Deposit Interest or Current Account Services amounting to Rp237,148,189
2. Accumulation of other receipts and expenditures amounting to Rp145,233,308

Tabel Dana Tersedia dan Penggunaan Dana Program Pendanaan UMK Tahun 2023
Table of Available Funds and Use of Funds for the 2023 MSEs Funding Program

Uraian Description	RKA Tahun 2023 (Rp) 2023 Work Plan and Budget (RKA) (Rp)	Realisasi 2023 (Rp) 2023 RKA Realization (Rp)	%
A. Dana Tersedia A. Available Funds			
Saldo Awal Initial Balance	7.803.611.060	23.074.431.776	296
Alokasi Dana Pendapatan BUMN SOEs Revenue Budget Allocation	-	-	-
Anggaran/Biaya BUMN Pembina Budget of SOE Mentor	-	-	-
Penerimaan Angsuran Receipt of Principal Installment	9.212.991.497	8.538.978.562	93
Sub Jumlah Sub Total	17.016.602.556	31.613.410.338	186
Pendapatan Revenues			
Penerimaan Jasa Administrasi Receipt of Loan Administration	628.156.886	548.011.606	87
Bunga Deposito/Jasa Giro Deposits Interest	65.637.066	242.631.237	370
Penerimaan /(Pengeluaran) Lain Other Receipts/(Expenditure)	30.444.004	145.135.260	477
Sub Jumlah Sub Total	724.237.955	935.778.103	129
Jumlah Total	17.740.840.512	32.549.188.441	183
B. Penggunaan Dana B. The Use Of Funds			
Dana Pinjaman Loan			
Penyaluran Pinjaman kepada UMK Binaan Disbursement of Loans to Foster MSEs	-	-	-
Penyaluran Pinjaman Kerja Sama Program PUMK Disbursement of Cooperative Loans of PUMK Program	16.488.526.423	31.564.000.000	191
Jumlah (B) Total B	16.488.526.423	31.564.000.000	191
C. Saldo Akhir Dana (A-B) C. Final Balance of Funds (A-B)	**1.252.314.089**	**985.188.441**	**79**

Realisasi Penyaluran Dana Program PUMK per Wilayah oleh BRI

Selama tahun 2023, dana Program PUMK yang telah disalurkan PT Bukit Asam Tbk kepada BRI sebesar Rp31.564.000.000. Dari dana tersebut, BRI telah menyalurkan dana kepada UMK Binaan sebesar Rp9.623.500.000 untuk 310 UMK Binaan di wilayah Sumatra Selatan, Sumatra Barat dan Lampung.

Realization of PUMK Program Fund Disbursement per Region by BRI

Throughout 2023, the PUMK Program funds disbursed by PT Bukit Asam Tbk to BRI amounted to Rp31,564,000,000. From that, BRI disbursed funds amounting to Rp9,763,500,000 to 313 Foster MSEs in South Sumatra, West Sumatra, and Lampung.

Peta Penyaluran Dana Kerja Sama Program PUMK Per Wilayah Binaan Tahun 2023
Map of Cooperative Funds Disbursement for PUMK Programs per Foster Regions in 2023

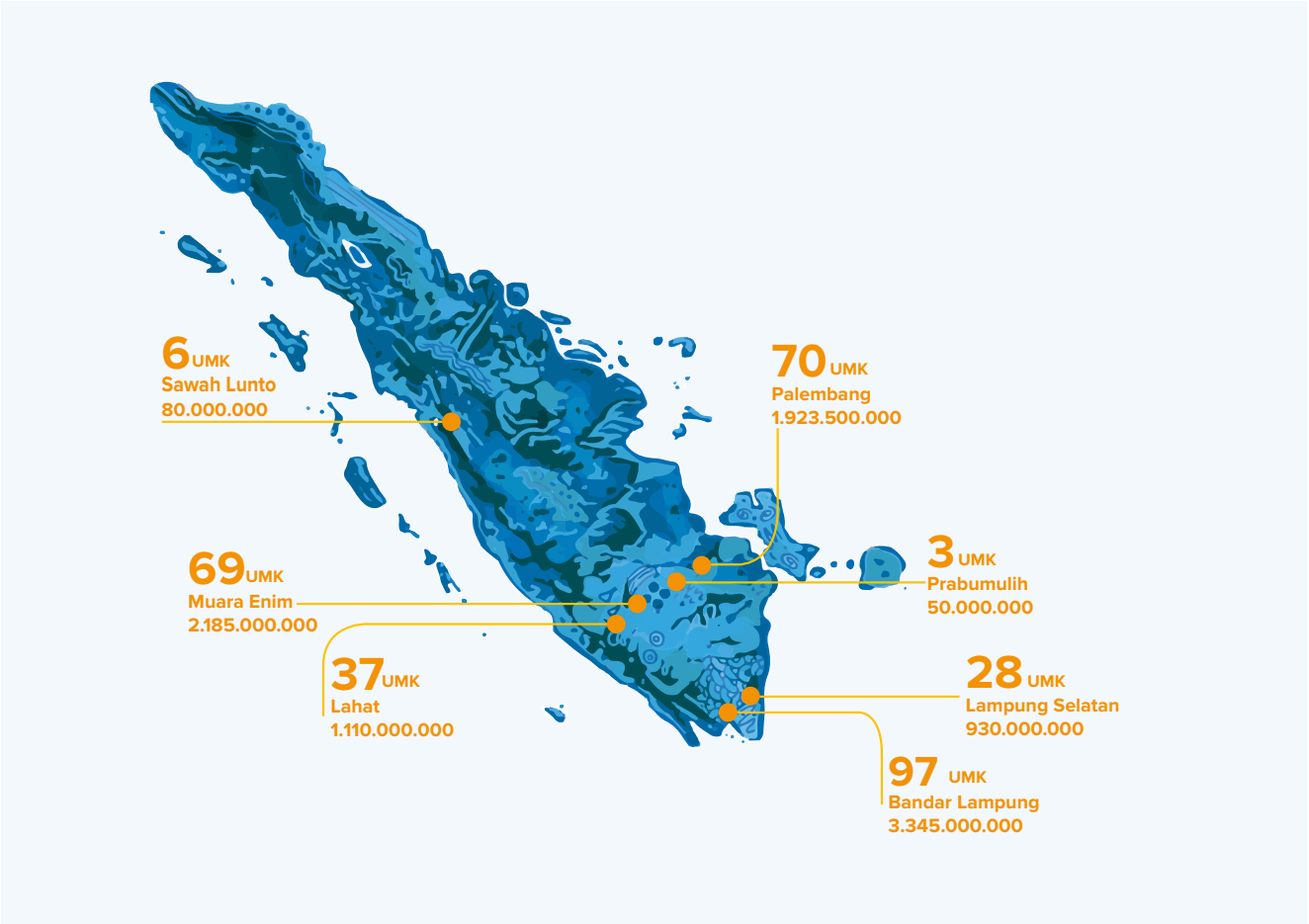

Tabel Realisasi Penyaluran Dana Kerja Sama Program PUMK Tahun 2023
Table of Realization of Fund Disbursal for the 2023 MSEs Funding Program

No.	Wilayah Binaan Assisted Area	Realisasi 2023 Realisasi 2023	
		UMK Binaan Foster MSEs	Nilai (Rp) Amount (Rp)
	Sumatra Selatan South Sumatra		
1	Muara Enim	69	2.185.000.000
	Lahat	37	1.110.000.000
	Palembang	70	1.923.500.000
	Prabumulih	3	50.000.000
	Sumatra Barat West Sumatra		
2	Sawah Lunto	6	80.000.000
	Lampung		
3	Bandar Lampung	97	3.345.000.000
	South Lampung	28	930.000.000
	Jumlah Total	**310**	**9.623.500.000**

Realisasi Penyaluran Dana Program PUMK per Sektor oleh BRI

Per 31 Desember 2023, realisasi penyaluran dana Kerja Sama Program PUMK PTBA per sektor dapat dilihat pada tabel berikut:

Realization of PUMK Program Fund Disbursement per Sector by BRI

As of December 31, 2023, the realization of funds disbursement under the Collaboration Program of PUMK PTBA per sector can be seen in the following table:

Tabel Penyaluran Dana Program Pendanaan UMK per Sektor Tahun 2023
Table of Fund Disbursal for MSEs Funding Program per Sector in 2023

No.	Sektor Usaha Business Sector	Realisasi Tahun 2023 2023 Realization	
		UMK Binaan Foster MSEs	Nilai (Rp) Value (Rp)
1	Perdagangan Trade	167	5.253.500.000
2	Perkebunan Plantation	66	2.010.000.000
3	Pertanian Agriculture	26	825.000.000
4	Jasa Service	23	740.000.000
5	Industri Industry	15	425.000.000
6	Lainnya Others	7	200.000.000
7	Peternakan Livestock	5	120.000.000
8	Perikanan Fisheries	1	50.000.000
	Jumlah Total	**310**	**9.623.500.000**

Pengawasan dan Penagihan UMK Binaan

Sebagaimana diatur dalam PER-1/MBU/03/2023 bahwa Program PUMK merupakan pinjaman modal kerja. Untuk itu, PTBA sebagai pemilik program wajib melakukan pengawasan dan penagihan terhadap pinjaman modal kerja yang telah disalurkan. Dalam hal ini, PTBA senantiasa melakukan pengawasan secara intensif untuk mengetahui kondisi faktual UMK Binaan aktif, sekaligus menjadi bagian dari pembinaan, penagihan serta pelaporan.

Pada awal tahun 2023, jumlah UMK Binaan aktif sebanyak 1.755 UMK Binaan. Dari jumlah tersebut, terdapat 1.417 UMK Binaan yang belum dapat melakukan pembayaran sesuai dengan jadwal angsuran yang telah ditentukan, dengan rincian sebagai berikut:

1. 107 UMK Binaan mengalami keterlambatan pembayaran dalam rentang waktu 31 s.d 180 hari, sehingga dikategorikan sebagai UMK Binaan Kurang Lancar;
2. 38 UMK Binaan mengalami keterlambatan pembayaran dalam rentang waktu 181 s.d 270 hari, sehingga dikategorikan sebagai UMK Binaan Diragukan; dan
3. 1.272 UMK Binaan mengalami keterlambatan pembayaran lebih dari 270 hari, sehingga dikategorikan sebagai UMK Binaan Macet.

Supervision and Collection of Foster SMEs

As stipulated in PER-1/MBU/03/2023, the PUMK Program constitutes working capital loans. Therefore, PTBA as the program owner, is obliged to carry out supervision and collection of the disbursed working capital loans. In this regard, PTBA consistently conducts intensive supervision to know the factual conditions of Foster MSEs, while also being part of their coaching, collection, and reporting processes.

At the beginning of 2023, the total number of active Foster MSEs was 1,755. Out of this total, there were 1,417 Foster MSEs that were unable to make payments according to the predetermined installment schedules, with the breakdown as follows:

1. 107 Foster MSEs experienced payment delays ranging from 31 to 180 days, categorized as Substandard Foster SMEs;
2. 38 Foster MSEs experienced payment delays ranging from 181 to 270 days, categorized as Doubtful Foster SMEs; and
3. 1,272 Foster MSEs experienced payment delays of more than 270 days, categorized as Non-Performing Foster MSEs.

Untuk menindaklanjuti UMK Binaan dengan kategori Kurang Lancar, Diragukan dan Macet, salah satu upaya yang dilakukan Perusahaan adalah dengan melakukan kegiatan pembinaan, monitoring dan penagihan secara masif. Berikut realisasi kegiatan monitoring dan penagihan selama tahun 2023:

To follow up on Substandard, Doubtful, and Non-Performing Foster MSEs, one of the efforts undertaken by the Company is conducting massive coaching, monitoring, and collection activities. The following is the realization of monitoring and collection activities during the year 2023:

Tabel Realisasi Kegiatan Monitoring dan Penagihan Tahun 2023
Table of Monitoring and Billing Realization Activities in 2023

Wilayah Binaan Assisted Areas	Rencana Kunjungan Plan of Visits	Realisasi Kunjungan Realization of Visit	Tidak Bayar Accrued Expense	Membayar Paid	Total Angsuran Total Installments
Provinsi Sumatra Selatan South Sumatra Province					
Kab. Muara Enim Muara Enim Regency	692	415	291	124	335.630.322
Kab. Lahat Lahat Regency	88	85	69	16	33.558.313
Kab. OKU Timur East OKU Regency	307	311	125	186	725.821.060
Kab. OKU OKU Regency	18	18	13	5	3.440.000
Kab. Pali Pali Regency	40	39	27	12	44.543.000
Kab. Empat Lawang Empat Lawang Regency	3	3	2	1	1.214.000
Kota Pagar Alam Pagar Alam City	11	11	8	3	2.618.000
Kab. Ogan Ilir Ogan Ilir Regency	11	10	6	4	3.115.000
Kab. Musi Rawas Musi Rawas Regency	2	2	1	1	10.405.000
Kota Palembang Palembang City	33	53	49	4	45.845.778
Kota Prabumulih Prabumulih City	2	2	0	2	1.250.000
Kota Lubuk Linggau Ogan Komering Ilir Regency	1	1	1	0	-
Kab. Musi Banyuasin Musi Banyuasin Regency	40	40	26	14	58.113.000
Kab. Banyuasin Banyuasin Regency	6	6	3	3	12.809.000
Sub-Total Sumatra Selatan Sub-Total of South Sumatra	1.254	996	621	375	1.278.362.473
Provinsi Lampung Lampung Province	101	81	56	25	94.561.167
Provinsi Sumatra Barat West Sumatra Province	58	128	117	11	18.424.833
Provinsi Lainnya (Riau, DKI Jakarta, Jawa Barat, Jawa Timur) Other Provinces (Central Java, DI Yogyakarta, East Kalimantan, South Kalimantan, dll)	41	114	105	9	50.011.187
Sub-Total Provinsi Lainnya Sub-Total of Other Provinces	200	323	278	45	162.997.187
Jumlah Total	**1.454**	**1.319**	**899**	**420**	**1.441.359.660**

Pinjaman Bermasalah

Berdasarkan hasil pengawasan dan penagihan selama tahun 2023, terdapat reklasifikasi dari piutang macet ke piutang bermasalah sebanyak 1.041 UMK Binaan aktif dengan total pinjaman Rp29.027.332.169. Dengan demikian, total pinjaman bermasalah per 31 Desember 2023 adalah sebesar Rp51.295.232.704.

Non-Performing Loans

Based on the results of supervision and collection activities during 2023, there were non-performing loans originating from 1,098 Foster MSEs, with a total loan amount of Rp30,235,446,725. Therefore, the total amount of non-performing loans as of December 31, 2023, amounted to Rp52,081,092,945.

Tabel Jumlah Pinjaman Bermasalah Tahun 2021-2023
Table of Non-Performing Loans in 2021-2023

	2023		2022		2021	
	Jumlah UMK Binaan Total Foster MSEs	**Total Pinjaman (Rp)** Total Loans	**Jumlah UMK Binaan** Total Foster MSEs	**Total Pinjaman (Rp)** Total Loans (Rp)	**Jumlah UMK Binaan** Total Foster MSEs	**Total Pinjaman (Rp)** Total Loans
Pinjaman Bermasalah Non-Performing Loans	3.341	51.295.232.704	2.280	22.416.906.147	2.105	19.426.585.663

Berdasarkan pemetaan yang dilakukan terhadap para UMK Binaan, penyebab piutang bermasalah adalah sebagai berikut:

1. UMK Binaan telah diupayakan pemulihannya melalui pemberian restrukturisasi pinjaman berupa *Rescheduling* dan *Reconditioning*, namun tidak berhasil dipulihkan.
2. Usaha bangkrut.
3. Pemilik usaha pindah alamat tanpa izin pemerintah setempat.
4. Pemilik usaha meninggal dunia.
5. Usaha kebakaran/bencana alam lainnya. (*force majeure*)

Untuk mengantisipasi pinjaman bermasalah tersebut, PTBA telah melakukan berbagai upaya di antaranya:

1. Melaksanakan pelatihan manajerial yang bekerja sama dengan instansi terkait dan instruktur pelatihan melibatkan dosen dari perguruan tinggi, kejaksaan negeri dan kantor departemen agama setempat.
2. Monitoring dan pembinaan dilakukan melalui kerja sama dengan instansi terkait.
3. Mengintensifkan penagihan baik secara tertulis maupun penagihan langsung ke tempat usaha UMK Binaan.
4. Meningkatkan kegiatan pemasaran perkembangan usaha UMK Binaan dengan melibatkan instansi terkait.
5. Mencarikan jalan keluar bagi UMK Binaan yang usahanya tidak berkembang/macet.
6. Mengikutsertakan UMK Binaan pada *event* pameran.
7. Mengikutsertakan UMK Binaan pada *platform* digital untuk memperluas pangsa pasar.

Based on the mapping conducted on the Foster MSEs, the causes of non-performing receivables are as follows:

1. Efforts have been made to recover the Foster MSEs through loan restructuring in the form of rescheduling and reconditioning, but they were unsuccessful.
2. Business bankruptcy.
3. Business owners relocate without permission from the local government.
4. Business owners pass away.
5. Business suffers from fire or other natural disasters.

To anticipate these non-performing loans, PTBA has undertaken various efforts, including:

1. 1. Conducting managerial training in collaboration with relevant institutions and training instructors involving lecturers from universities, district prosecutors, and local religious affairs offices.
2. Monitoring and mentoring conducted through collaboration with relevant institutions.
3. Intensifying collection efforts, both in writing and directly at the premises of the Foster MSEs.
4. Enhancing marketing activities for the business development of Foster MSEs involving relevant institutions.
5. Finding solutions for Foster MSEs whose businesses are not progressing or non-performing.
6. Participating Foster MSEs in exhibitions/events.
7. Involving Foster MSEs in digital platforms to expand market share.

Rincian pinjaman bermasalah berdasarkan wilayah dapat dilihat pada tabel berikut ini:

Details of non-performing loans based on regions can be seen in the following table:

Tabel Daftar Pinjaman Bermasalah Berdasarkan Wilayah Tahun 2021-2023
Table of List of Non-Performing Loans Based on Regions in 2021-2023

No.	Wilayah Region	2023		2022		2021	
		Jumlah UMK Binaan Total Foster MSEs	Total Pinjaman (Rp) Total Loans (Rp)	Jumlah UMK Binaan Total Foster MSEs	Total Pinjaman (Rp) Total Loans (Rp)	Jumlah UMK Binaan Total Foster MSEs	Total Pinjaman (Rp) Total Loans (Rp)
1	Sumatra Barat West Sumatra	566	4.822.133.927	445	2.170.273.114	445	2.198.019.917
2	Kalimantan Timur East Kalimantan	5	45.939.602	8	59.633.713	7	52.996.735
3	Sumatra Selatan South Sumatra	2.026	34.703.978.052	1268	14.136.153.601	1.153	11.826.302.793
4	Lampung	337	3.338.536.092	280	2.760.981.932	232	2.190.719.363
5	DKI Jakarta	13	283.033.567	12	223.033.567	12	223.033.567
6	Jawa Barat West Java	119	3.501.696.602	61	875.008.866	61	875.008.866
7	Jawa Tengah Central Java	62	869.187.605	49	525.024.881	38	393.707.950
8	D.I Yogyakarta	24	393.882.280	24	393.882.280	24	393.882.280
9	Jawa Timur East Java	114	2.245.640.994	76	859.718.487	76	859.718.487
10	Kalimantan Selatan South Kalimantan	17	121.363.705	16	98.030.372	16	98.030.372
11	Sulawesi Selatan South Sulawesi	7	106.923.092	7	106.923.092	7	11.826.239.608
12	Kalimantan Tengah Central Kalimantan	13	96.823.920	13	96.823.920	13	96.823.920
13	Kepulauan Bangka Belitung Bangka Belitung Islands	11	52.378.083	11	52.378.083	11	52.378.083
14	Jambi	8	57.646.102	8	57.646.102	8	57.646.102
15	Banten	2	1.394.136	2	1.394.136	2	1.394.136
16	Riau	17	654.674.945				
	Jumlah Total	**3.341**	**51.295.232.704**	**2.280**	**22.416.906.147**	**2.105**	**19.426.585.663**

Pertumbuhan UMK Binaan Naik Kelas

Sesuai dengan Surat Menteri BUMN No. S-949/MBU/10/2020 tanggal 23 Oktober 2020 hal Aspirasi Pemegang Saham/ Pemilik Modal untuk Penyusunan RKAP 2020 dan No. S-348 MBU/DSI/11/2020 tanggal 18 November 2020 Hal Penyusunan Program TJSL tahun 2021, BUMN memiliki target capaian untuk memastikan UMK Binaan Naik Kelas sebanyak 5% pada tahun berjalan. UMK Binaan Naik Kelas adalah UMK yang mengalami peningkatan kapasitas usahanya (membaik secara ekonomi dan mandiri), hal tersebut dilihat melalui pemenuhan minimal 2 (dua) dari kriteria berikut:

Growth of Upgraded Foster MSEs

In accordance with SOE Ministerial Letter No.S-949/MBU/10/2020 dated October 23, 2020, regarding Shareholder/Owner Aspirations for the Preparation of the 2020 WP&B and No. S-348 MBU/ DSI/11/2020 dated November 18, 2020, regarding the Preparation of the CSR Program for 2021, SOEs have set achievement targets to ensure a 5% increase in Upgraded Foster MSEs within the current year. Upgraded Foster MSEs are MSEs that experience an improvement in their business capacity (economic improvement and independence), which is assessed through meeting a minimum of 2 (two) of the following criteria:

1. Peningkatan jumlah pegawai;
2. Peningkatan nilai pinjaman;
3. Peningkatan kapasitas produksi;
4. Peningkatan omzet;
5. Pelibatan masyarakat sekitar untuk menghasilkan produk;
6. Pemasaran produk di luar kota/negeri;
7. Memperoleh sertifikat nasional/internasional

Untuk mendukung tercapainya target pengembangan UMK Binaan naik kelas, PTBA melakukan strategi pendekatan klaster di antaranya, klaster perdagangan, klaster perkebunan, klaster jasa, klaster perikanan, klaster pertanian, klaster industri, dan klaster peternakan. Melalui strategi pengembangan berbasis klaster, PTBA dapat memberikan dukungan kepada UMK Binaan secara spesifik dan sesuai kebutuhan. PTBA juga meyakini strategi pengembangan ini dapat menjawab tantangan-tantangan yang dihadapi oleh UMK Binaan selama ini diantaranya adalah bidang manajemen, modal usaha, strategi dan akses pemasaran, standar dan kualitas mutu serta teknis produksi.

1. Increase in the number of employees;
2. Increase in loan value;
3. Increase in production capacity;
4. Increase in revenue;
5. Involvement of the surrounding community in product
6. Marketing products outside the city/country;
7. Obtaining national/international certification.

To support the achievement of the MSEs' upgrade target, PTBA employs a cluster approach strategy, including trade, plantation, service, fisheries, agricultural, industrial, and livestock clusters. Through cluster-based development strategies, PTBA can provide specific support to MSEs according to their needs. PTBA also believes that this development strategy can address the challenges faced by MSEs, including management, working capital, marketing strategies and access, standards and quality assurance, as well as production techniques.

Tabel UMK Binaan Naik Kelas Per Sektor Usaha Tahun 2021-2023
Table of Upgraded Foster MSEs per Business Sector in 2021-2023

Uraian Description	2023	2022	2021
Sektor Perdagangan Trade Sector	90	81	89
Sektor Perkebunan Plantation Sector	55	76	73
Sektor Jasa Service Sector	23	37	35
Sektor Perikanan Fisheries Sector	5	4	19
Sektor Pertanian Agriculture Sector	4	17	14
Sektor Industri Industry Sector	43	11	6
Sektor Peternakan Livestock Sector	20	14	4
Jumlah Total	**240**	**240**	**240**

Kisah Sukses UMK Binaan

Foster MSE Success Story

Adelia Salon

Nama Pemilik | Name of Owner : Yenny Trusye
Alamat | Address : Jln. Kemas Tegal Rejo RT.03, Tanjung Enim Kecamatan Lawang Kidul, Kabupaten Muara Enim -Sumatra Selatan
Kontak | Contact : 0852-6710-8721
No Mitra | Partnership Number : 20075980

Hobi yang menjadi Cuan
A Hobby that Became Profitable



Memiliki hobi berhias sejak muda, Ibu Yenny Trusye menyalurkan bakatnya dengan memulai membuka usaha salon kecantikan pada tahun 2007 di samping rumah pribadinya yang terletak di BTN Mandala Blok G No.7 RT.002/RW.011 Kelurahan Tanjung Enim. Modal usaha yang kecil membuat Ibu Yenny menjalankan usahanya sendiri tanpa memiliki karyawan, fasilitas salon yang dimilikipun kurang memadai sehingga omset yang didapat masih tergolong rendah dan belum memiliki keuntungan.

Jatuh bangun menjalani usaha membuat Ibu Yenny tidak pantang menyerah, ia tetap menekuni usahanya dengan giat. Sampai pada tahun 2022, Ibu Yenny menerima bantuan modal usaha dari Program Pendanaan UMK PT Bukit Asam Tbk. Modal usaha tersebut digunakan Ibu Yenny untuk mengembangkan usahanya serta membeli peralatan dan perlengkapan salon.

Having a passion for beauty since she was young, Mrs. Yenny Trusye channelled her talent by starting a beauty salon business in 2007 next to her private residence located at BTN Mandala Blok G No.7 RT.002/RW.011, Tanjung Enim Village. With a small capital, Mrs. Yenny operated her business alone without any employees, and the salon facilities were inadequate, resulting in low turnover and no profit.

Facing ups and downs in business, Mrs. Yenny never gave up; she persisted in her endeavors diligently. Until 2022, Mrs. Yenny received business capital assistance from the Micro, Small, and Medium Enterprises Funding Program of PT Bukit Asam Tbk. She used this business capital to expand her business and purchase salon equipment and supplies.

Bahkan pada tahun yang sama ia dapat menyewa satu unit ruko untuk pengembangan usaha salonnya. Ditempat usaha barunya, salon kecantikan Ibu Yenny semakin berkembang dan dikenal banyak orang. Omset yang diperoleh mencapai Rp50-60 juta perbulannya. Dana inilah yang terus bergulir untuk biaya operasional salon setiap harinya. Hingga saat ini, Ibu Yenny telah memiliki 3 orang karyawan serta fasilitas salon yang memadai.

Sebagai UMK Binaan tentunya Ibu Yenny wajib mengikuti pembinaan dari PT Bukit Asam Tbk melalui Rumah BUMN Muara Enim, dengan harapan pembayaran angsuran pinjaman berstatus lancar. Kemudian pada tahun 2023, Ibu Yenny mendapatkan bantuan alat penunjang usaha berupa peralatan salon kecantikan karena menjadi salah satu pilihan UMK Naik Kelas di bidang usaha jasa kecantikan. Seiring dengan kesuksesan usaha salonnya, Ibu yenny mampu mengembangkan usahanya lebih luas dan merambah ke usaha pelaminan. Hingga saat ini usaha pelaminan Ibu Yenny telah memiliki 4 orang karyawan.



Foto Usaha "Adelia Salon" pada Tahun 2022

Even in the same year, she was able to rent a shop unit to expand her salon business. At her new business location, Mrs. Yenny's beauty salon continued to grow and became well-known to many people. The turnover reached Rp50-60 million rupiahs per month. This fund continues to circulate to cover the salon's daily operational costs. To date, Mrs. Yenny has employed three staff members and has adequate salon facilities.

As a Fostered MSE, Mrs. Yenny is obliged to participate in coaching provided by PT Bukit Asam Tbk through the Muara Enim SOEs House, with the hope of maintaining a smooth repayment status for her loan installments. Then, in 2023, Mrs. Yenny received assistance in the form of salon equipment as business support because her beauty salon was selected as an Upgraded Fostered MSE in the beauty service sector. Along with the success of her salon business, Mrs. Yenny was able to expand her business more extensively and ventured into the bridal industry. As of now, Mrs. Yenny's bridal business has employed four staff members.

Zahra Laundry

Nama Pemilik I Name of Owner	: Husianah
Alamat I Address	: Jalan Pendawa Lima RT. 003/RW. 002, Kelurahan Air Lintang, Kec. Muara Enim, Kabupaten Muara Enim -Sumatra Selatan
Kontak I Contact	: 0853 6364 9594
No Mitra I Partnership Number	: 21167129

Moving dari jerat ekonomi, dari pekerja hingga menjadi owner
Escaping from the economic trap, from employee to owner.



Ibu Husianah (55 tahun), seorang ibu yang memiliki dua orang anak. Menjalankan usaha laundy untuk membantu suaminya yang berprofesi sebagai tukang ojek dan terkadang buruh bangunan. Usaha yang la beri nama "Zahra Laundry" dijalani sejak tahun 2016 silam, bermodalkan peralatan pribadi yang ada dirumah mulai dari mesin cuci yang hanya berkapasitas 7 kg, setrika, dan lain-lain. Usahanya dimulai dirumah pribadinya yang beralamat di Jl. Pendawa Lima RT.003/RW.002 Kelurahan Air Lintang, Kecamatan Muara Enim, Kabupaten Muara Enim.

Mrs. Husianah, aged 55, a mother of two children, runs a laundry business to support her husband, who works as a motorcycle taxi driver and occasionally as a construction laborer. The business, named "Zahra Laundry," was established in 2016, using personal equipment available at home, including a washing machine with a capacity of only 7 kg, an iron, and other essentials. Her private residence located at Jl. Pendawa Lima RT 003 RW 002, Air Lintang, Muara Enim Sub-district, Muara Enim Regency, South Sumatra, was utilized for the business.

Pengetahuannya tentang usaha laundry tersebut didapat ketika bekerja sebagai karyawan pada usaha yang sama. Gaji yang ia dapatkan ketika menjadi karyawan sebesar Rp350 ribu perbulan. Karena suatu kendala, la harus diistirahatkan dari kerjaannya. Akhirnya bermodalkan pengalaman yang hanya 5 bulan, la memutuskan untuk membuka usahanya sendiri. Strategi yang la jalankan saat itu dengan membangun *trust* terlebih dahulu, mulai dari membuat spanduk, promosi melalui sosial media Facebook, dan secara *door to door.* Jasa yang ditawarkan "Zahra Laundry" antara lain: cuci basah, cuci kering, jasa setrika ataupun *full* paket dari cuci hingga setrika siap pakai. Omset yang la dapatkan pada saat itu berkisar Rp1-2 juta perbulan.

Sejak mendapatkan bantuan modal usaha dari program Pendanaan UMK PT Bukit Asam Tbk, Ibu Husiana mampu mengembangkan usahanya dengan penambahan peralatan dan perlengkapan laundry serta mendapatkan pembinaan sesuai haknya, yakni pelatihan, pendampingan, dan promosi. Ibu Husianah juga rutin mengikuti pelatihan yang diselenggarakan oleh Rumah BUMN Muara Enim. Adapun pelatihan yang pernah diikuti diantaranya Pelatihan Manajemen Pemasaran, Pelatihan Online Marketing, dan Pelatihan Manajemen Keuangan. Hal tersebut sangat menunjang keberlangsungan usaha yang dijalankannya, sehingga la mendapatkan predikat UMK Naik Kelas. Sebagai bentuk penghargaan "Zahra Laundry" mendapatkan bantuan kembali berupa mesin cuci kapasitas 14 kg dan peralatan penunjang laundry lainnya. Hingga saat ini omset yang didapat Ibu Husianah melonjak naik menjadi Rp4-5 juta perbulannya dan telah memiliki 3 orang karyawan.



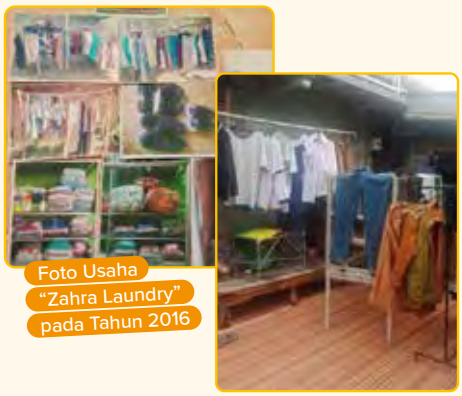

Foto Usaha "Zahra Laundry" pada Tahun 2016

Her knowledge of the laundry business was acquired while working as an employee in the same type of business, earning a monthly salary of Rp350,000. Because of an issue, Mrs. Husianah was put on leave. Eventually, based on her 5-month work experience, she decided to start her own business. Her strategy at the time was to build trust first, starting from making banners, promoting through Facebook, and introducing her services from door to door. The services offered by "Zahra Laundry" include wet cleaning, dry cleaning, ironing services, or full packages from washing to ironing. From her business, she earned revenue ranging from Rp1,000,000 to Rp2,000,000 per month.

Since receiving business capital assistance from the PT Bukit Asam Tbk SME Funding program, Mrs. Husiana has been able to develop her business by adding laundry equipment and supplies, as well as receiving guidance regarding her rights, namely training, mentoring, and promotion. Mrs. Husianah also regularly participates in training organized by Rumah SOEs Muara Enim. The training she has attended includes Marketing Management Training, Online Marketing Training, and Financial Management Training. This supports the sustainability of the business she runs, leading to her receiving the title of Upgraded MSE. As a form of appreciation, "Zahra Laundry" received assistance again in the form of a 14 kg capacity washing machine and other laundry support equipment. To date, Mrs. Husianah's turnover has soared to 4-5 million per month, and she has 3 employees.

Wirda Florist (Papan Bunga)

Nama Pemilik I Name of Owner	: Rini Annisah
Alamat I Address	: Jalan R.A Kartini No. 247 Kelurahan Pasar II Muara Enim Kabupaten Muara Enim -Sumatra Selatan
Kontak I Contact	: 082280451196
No Mitra I Partnership Number	: 22167075

Menabur Karya di Usia Muda, Meraih Sukses Sepanjang Masa
Sowing Works in Youth, Harvesting Success Throughout the Seasons

Rini Annisah, anak muda 29 tahun ini berhasil membuat sebuah karya melalui kreativitas tangan hingga membuka peluang usaha yang diberi nama "Wirda Florist". Usahannya berlokasi di Jl. R.A Kartini No. 247 Kelurahan Pasar II Kecamatan Muara Enim, Kabupaten Muara Enim. Usaha ini dimulai Rini bersama kakak kandungnya, mereka melihat banyaknya minat masyarakat dengan papan bunga yang sering digunakan untuk berbagai acara/event.

Sebelum memberanikan diri membuka usaha tersebut, Rini mencoba mencari ilmu dengan bekerja dibeberapa toko bunga yang berada di Kota Palembang. Sampai akhirnya Rini bertemu dengan salah satu pembuat papan bunga yang bersedia membagikan ilmu kepadanya. Modal awal yang digunakan Rini yaitu sebesar Rp20 juta yang la tabung saat menempuh Pendidikan di Universitas Sriwijaya. Dengan modal tersebut, la menghasilkan sebanyak 15 papan bunga dengan omset sekitar Rp8 juta perbulannya.



Foto Usaha "Wirda Florist" pada Tahun 2022

Rini Annisah, a 29-year-old young woman, has successfully created works of art through her handcrafting skills, leading to the establishment of a business named "Wirda Florist". Her business is located at Jl. R.A Kartini No. 247, Pasar II Village, Muara Enim District, Muara Enim Regency. Rini started this venture with her siblings, noticing the growing interest of the community in flower arrangements commonly used for various events.

Before daring to start this business, Rini sought knowledge by working in several flower shops in Palembang City. Eventually, she met one of the flower arrangement makers who was willing to share knowledge with her. Rini's initial capital amounted to 20 million, which she saved during her education at Sriwijaya University. With this capital, she produced around 15 flower arrangements with a monthly turnover of approximately 8 million.



Seiring dengan berjalannya usaha, Rini sadar untuk pengembangan usaha tidak cukup dengan memutar modal dan mengambil dari keuntungan saja. Akhirnya la pun mencari informasi mengenai program Pendanaan UMK dari PT Bukit Asam Tbk yang dianggapnya pada saat itu mampu memberikan solusi untuk keberlanjutan usahannya. Hingga pada tahun 2022, la mendapatkan bantuan modal usaha untuk pengembangan usaha dan dari dana tersebut la gunakan juga untuk menambah asset berupa 35 papan bunga.

Manfaat yang la rasakan setelah mengikuti program Pendanaan UMK adalah omset yang didapatkan sangat meningkat jauh sebesar Rp20 juta perbulannya yang diiringi dengan peningkatan karyawan sebanyak 4 orang. Selain itu, Rini juga mendapatkan bekal pengetahuan yang diberikan saat mengikuti pembinaan dari PT Bukit Asam melalui Rumah BUMN Muara Enim seperti pelatihan pemasaran usaha, pelatihan pengelolaan keuangan usaha, dan pelatihan manajemen usaha.

As the business progressed, Rini realized that business development was not sufficient by merely reinvesting capital and relying solely on profits. Eventually, she sought information about the MSE Funding Program from PT Bukit Asam Tbk, which she considered at that time could provide a solution for the sustainability of her business. Until 2022, she received business funding assistance for business development, and from that fund, she also used it to add assets in the form of 35 flower arrangements.

The benefits she experienced after participating in the MSE Funding Program were a significant increase in turnover, reaching 20 million per month, accompanied by an increase in employees by 4 people. In addition, Rini also gained knowledge from the mentoring provided by PT Bukit Asam through the Muara Enim SOEs House, such as business marketing training, business financial management training, and business management training.

Kerja Sama Sinergi BUMN

Sebagai pelaksanaan salah satu fungsi BUMN untuk melaksanakan program Tanggung Jawab Sosial dan Lingkungan yang dapat dilakukan dalam bentuk pemberian bantuan dan/atau kegiatan lainnya, BUMN dihimbau untuk meningkatkan kolaborasi antar BUMN dalam kegiatan atau bentuk penyaluran bantuan program TJSL. Setiap BUMN wajib melakukan Optimalisasi Penyaluran Program Tanggung Jawab Sosial dan Lingkungan BUMN dengan lebih memprioritaskan pemilihan lembaga penyalur bantuan melalui kerjasama antar BUMN, Anak Perusahaan BUMN, Perusahaan Terafiliasi BUMN, badan hukum yang telah didirikan oleh BUMN untuk tujuan sosial dan kemanusiaan, badan usaha, dan/atau badan hukum lainnya. Berikut di bawah ini beberapa program TJSL Perusahaan kolaborasi antar BUMN:

1. **Kerja sama Program AYO SEKOLAH dan Program Pendanaan UMK dengan PT Bank Rakyat Indonesia (Persero) Tbk (BRI).** Pada Program AYO SEKOLAH, PT Bukit Asam Tbk bekerja sama dengan BRI dalam teknis penyaluran bantuan dana pendidikan kepada penerima manfaat program. Pencairan dana pendidikan dilakukan setiap per enam bulan sekali kepada penerima manfaat. Kerja sama ini telah terjalin sejak tahun 2010 hingga sekarang.

   Kerja sama dengan BRI juga terjalin pada Program Pendanaan UMK. Kementerian BUMN menunjuk BRI sebagai pengelola kerja sama program PUMK terutama dengan BUMN. Dalam pelaksanaannya BRI telah menyiapkan skema kerja sama program PUMK. Pertama, menyusun sistem pengelolaan kerja sama program PUMK yang didukung dengan SDM, teknologi informasi, dan Prosedur Operasional Standar (POS) atau prosedur lain yang akan menjadi pedoman dalam pelaksanaan kerja sama program PUMK. Kedua menyiapkan *Key Performance Indicators* (KPI) terkait pelaksanaan kerja sama program PUMK. Keterlibatan BRI dalam kerja sama PUMK dapat melengkapi kebutuhan permodalan UMK di sekitar PTBA. PT Bukit Asam Tbk telah menyalurkan dana program Pendanaan UMK yang terdiri dari dana pinjaman dan dana pembinaan kepada UMK yang meliputi berbagai sektor antara lain: Sektor Industri, Sektor Perdagangan, Sektor Pertanian, Sektor Peternakan, Sektor Perkebunan, Sektor Perikanan, Sektor Jasa, Sektor Industri Kreatif, dan Sektor Lainnya.
2. **Kerja sama Bazar UMKM BUMN untuk Indonesia Edisi III Kolaborasi dengan PT Wijaya Karya Tbk.** PT Bukit Asam Tbk bersama PT Wijaya Karya Tbk sukses menggelar kegiatan bazar UMKM BUMN untuk Indonesia di Gedung Sarinah Jakarta pada tanggal 9-12 Maret 2023 yang diselenggarakan oleh Kementerian BUMN setiap bulan sejak Januari hingga Desember 2023, dan dilaksanakan oleh dua BUMN untuk masing-masing edisi dengan durasi empat hari pameran. Kegiatan ini sebagai bentuk komitmen Perusahaan dalam melakukan pembinaan UMKM. UMKM yang diikutsertakan dalam kegiatan ini sebanyak 25 UMKM yang berasal dari

SOEs Synergy Cooperation

As part of one of the SOEs' functions to implement Social and Environmental Responsibility programs that can be carried out in the form of assistance and/or other activities, SOEs are urged to enhance collaboration among SOEs in activities or forms of distributing assistance in TJSL programs. Each SOE is required to optimize the distribution of SOE Social and Environmental Responsibility programs by prioritizing the selection of aid distribution institutions through collaboration among SOEs, SOE Subsidiaries, Affiliated SOE Companies, legal entities established by SOEs for social and humanitarian purposes, business entities, and/or other legal entities. Below are some collaborative CSR programs between SOEs:

1. **Collaboration between the AYO SEKOLAH Program and the MSE Funding Program with PT Bank Rakyat Indonesia (Persero) Tbk (BRI).** In the AYO SEKOLAH Program, PT Bukit Asam Tbk collaborates with BRI in the technical distribution of educational funding assistance to program beneficiaries. Disbursement of educational funds is done every six months to the beneficiaries. This collaboration has been established since 2010 until now. Collaboration with BRI is also established in the MSE Funding Program. The Ministry of SOEs appointed BRI as the manager of the PUMK program, especially with SOEs. In its implementation, BRI has prepared a PUMK program collaboration scheme. First, to develop a management system for the PUMK program supported by human capital information technology, and Standard Operating Procedures (SOPs) or other procedures that will serve as guidelines for the implementation of the PUMK program collaboration. Second, to prepare Key Performance Indicators (KPIs) related to the implementation of the PUMK program collaboration. BRI's involvement in the PUMK collaboration can complement the capital needs of MSEs around PTBA. PT Bukit Asam Tbk has disbursed MSE Funding program funds consisting of loan funds and mentoring funds to MSEs covering various sectors including: Industry, Trade, Agricultural, Livestock, Plantation, Fisheries, Service, Creative Industry, and Other Sectors.
2. **SOEs MSME Bazaar for Indonesia Edition III in Collaboration with PT Wijaya Karya Tbk**. PT Bukit Asam Tbk, together with PT Wijaya Karya Tbk, successfully organized the SOEs MSME Bazaar for Indonesia event at Sarinah Building Jakarta on March 9-12, 2023, organized by the Ministry of SOEs every month from January to December 2023, and carried out by two SOEs for each edition with a four-day exhibition duration. This activity is a form of the Company's commitment to coaching MSMEs. The MSMEs participating in this activity are 25 MSMEs originating from 4 SOE Houses, namely Muara Enim SOE House, Banyuasin SOE House, Sawahlunto SOE House,

4 Rumah BUMN yaitu Rumah BUMN Muara Enim, Rumah BUMN Banyuasin, Rumah BUMN Sawahlunto, dan Rumah BUMN Bandarjaya. Dengan adanya kegiatan Bazar UMKM diharapkan dapat mendorong percepatan pemulihan ekonomi pada berbagai sektor, termasuk pengembangan UMKM yang merupakan tulang punggung perekonomian berbasis ekonomi kerakyatan serta mampu membuat para UMKM menjadi Naik Kelas, baik dari sisi penambahan omset maupun dari bertambahnya jumlah tenaga kerja, sehingga produk yang dihasilkan dapat dikenal di tingkat nasional maupun mancanegara.

3. **Kolaborasi Program Pengembangan Potensi Minyak Atsiri dengan PT Timah Tbk di wilayah Provinsi Bangka Belitung.** BUMN Holding Industri Pertambangan MIND ID, atau Mining Industry Indonesia, yang beranggotakan PT Aneka Tambang Tbk, PT Bukit Asam Tbk, PT Freeport Indonesia, PT Inalum (Persero), PT Timah Tbk dan PT Vale menyerahkan Program Kolaborasi CSR Grup MIND ID Pengembangan Potensi Minyak Atsiri kepada Pemerintah Daerah di Wilayah Provinsi Kepulauan Bangka Belitung pada 26 Januari 2023 di Pangkal Pinang. Bantuan yang diberikan pada program ini berupa satu unit mesin penyuling (distilasi) kapasitas satu ton, instalasi dan pelatihan, pembangunan tempat mesin penyulingan, gudang penyimpanan, motor gerobak dan modal kerja. Program pengembangan minyak atsiri ini merupakan salah satu implementasi pendekatan ekonomi sirkular yang dijalankan MIND ID Grup untuk mendorong ekonomi baru bagi masyarakat Bangka Belitung dengan memanfaatkan potensi alam yang dimiliki. Apalagi, potensi pohon sapu-sapu yang ada di Bangka Belitung tidak dimiliki daerah lain, sehingga pihaknya mendorong Direksi MIND ID bersama holding usahanya untuk melakukan kolaborasi kepada Pemerintah Daerah. Minyak atsiri juga diketahui menjadi salah satu komoditas perdagangan dunia yang memiliki pangsa pasar cukup luas.

and Bandarjaya SOE House. With the existence of the MSME Bazaar activity, it is expected to accelerate economic recovery in various sectors, including the development of MSMEs which are the backbone of the economy based on people's economy and are able to promote MSMEs, both in terms of increasing turnover and increasing the number of employees, so that the products produced can be recognized nationally and internationally.

3. **Collaboration Program for Developing Essential Oil Potential with PT Timah Tbk in the Bangka Belitung.** Province SOEs Mining Industry Holding MIND ID, or Mining Industry Indonesia, consisting of PT Aneka Tambang Tbk, PT Bukit Asam Tbk, PT Freeport Indonesia, PT Inalum (Persero), PT Timah Tbk, and PT Vale, handed over the Collaborative CSR Program of MIND ID Group for Developing Essential Oil Potential to the Regional Government in the Bangka Belitung Province on January 26, 2023, in Pangkal Pinang. The assistance provided in this program includes one distillation machine unit with a capacity of one ton, installation and training, construction of distillation machine facilities, storage warehouses, cart motors, and working capital. This essential oil development program is one of the implementations of the circular economy approach undertaken by the MIND ID Group to promote a new economy for the Bangka Belitung community by utilizing its natural potential. Moreover, the potential of sapu-sapu trees in Bangka Belitung is not possessed by other regions, thus they encourage the MIND ID Group's Board of Directors, along with its subsidiaries, to collaborate with the Local Government. Essential oils are also known as one of the globally traded commodities with a fairly broad market share.

Realisasi Program Bantuan dan/atau Kegiatan Lainnya, termasuk Pembinaan Tahun 2023

Realization of Assistance Programs and/or Other Activities, including Coaching in 2023

PTBA berkomitmen agar keberadaannya memberikan manfaat dan dampak positif sebesar-besarnya bagi lingkungan dan masyarakat yang di sekitar perusahaan beroperasi. Upaya nyata untuk mewujudkan komitmen itu adalah PTBA secara berkelanjutan melaksanakan Program TSJL BUMN, terkhusus Program pemberian Bantuan dan/atau Kegiatan Lainnya, termasuk Pembinaan. Implementasi progam ini sekaligus menggambarkan dukungan PTBA terhadap pencapaian Tujuan Pembangunan Berkelanjutan (TPB)/*Sustainable Development Goals* (SDGs) yang saat ini sedang digencarkan pemerintah.

PTBA is committed to ensuring that its presence provides the greatest possible benefits and positive impacts for the environment and the communities surrounding its operational areas. A tangible effort to realize this commitment is Bukit Asam's sustainable implementation of the CSR SOEs Program, specifically the Assistance and/or Other Activities Program, including Coaching (Non-PUMK). The implementation of this program also demonstrates PTBA's support for achieving the Sustainable Development Goals (SDGs), which are currently being promoted by the government.

Dalam pelaksanaan program ini, fokus utama penerima manfaat adalah masyarakat di sekitar operasional PTBA yang terkena dampak langsung atas aktivitas operasional perusahaan atau yang berada di wilayah Ring I Perusahaan. Saat ini, area operasional PTBA meliputi Unit Pertambangan Tanjung Enim (UPTE), Unit Pelabuhan Tarahan (Peltar), Unit Dermaga Kertapati (Derti), Unit Pertambangan Ombilin (UPO) dan Kantor Perwakilan Jakarta dan wilayah lainnya.

In the execution of this program, the primary beneficiaries are the communities around PTBA's operational areas directly impacted by the company's activities or located within the company's Zone I. Currently, PTBA's operational areas include the Tanjung Enim Mining Unit (PTE), Tarahan Port Unit (Peltar), Kertapati Barging Port Unit (Derti), Ombilin Mining Unit (UPO), Peranap Mining Project, Jakarta Representative Office and other surrounding regions.

Per 31 Desember 2023, realisasi dana Program TJSL Bantuan dan/atau Kegiatan Lainnya, termasuk Pembinaan (Non-PUMK) tercatat sebesar Rp66.936.449.828 atau 99,98% terhadap RKA Tahun 2023 yaitu sebesar Rp66.952.140.000.

As of December 31, 2023, the realization of funds for the Assistance and/or Other Activities Program, including Non-PUMK Mentoring, amounted to Rp66.936.449.828, which is 99,98% of the 2023 Budget Plan of Rp66,952,140,000.

Tabel Realisasi Program Pemberian Bantuan dan/atau Kegiatan Lainnya Berdasarkan Wilayah
Realization of Assistance Disbursal and/or Other Activities Based on Region

Tujuan Pembangunan Berkelanjutan Sustainable Development Goals	RKAP 2023 2023 WP&B	Provinsi Provinces					Total
		Sumatra Selatan South Sumatra	Lampung	Sumatra Barat West Sumatra	DKI Jakarta	Wilayah Lainnya Other Regions	
1	301.004.000	259.449.779	-	-	-	-	259.449.779
2	12.830.114.300	10.288.642.739	1.877.968.815	275.558.000	256.250.000	20.000.000	12.718.419.554
3	3.747.934.900	3.498.779.768	188.433.910	52.500.000	12.900.000	5.092.385	3.757.706.063
4	17.139.385.000	16.079.201.619	818.719.369	334.722.781	123.500.000	79.370.374	17.435.514.143
5	360.018.000	245.881.037	5.500.000	20.500.000	-	-	271.881.037
6	401.961.000	361.521.000	366.000	35.500.000	-	18.650.000	416.037.000
7	1.867.150.000	849.542.801	177.022.216	-	-	789.000	1.027.354.017
8	7.330.169.800	6.541.034.439	506.552.879	355.004.220	305.524.939	254.146.871	7.962.263.348
9	571.926.000	583.269.500	15.214.000	25.000.000	-	21.500.000	644.983.500

Tabel Realisasi Program Pemberian Bantuan dan/atau Kegiatan Lainnya Berdasarkan Wilayah
Realization of Assistance Disbursal and/or Other Activities Based on Region

Tujuan Pembangunan Berkelanjutan Sustainable Development Goals	RKAP 2023 2023 WP&B	Provinsi Provinces					Total
		Sumatra Selatan South Sumatra	Lampung	Sumatra Barat West Sumatra	DKI Jakarta	Wilayah Lainnya Other Regions	
10	332.979.000	277.025.000	-	89.000.000	-	-	366.025.000
11	6.361.568.000	7.887.406.770	686.277.000	433.700.000	80.038.041	21.019.451	9.108.441.262
12	2.463.161.000	2.422.567.241	25.710.000	5.000.000	50.000.000	26.500.000	2.529.777.241
13	630.655.000	307.959.888	3.876.000	-	-	-	311.835.888
14	2.918.158.000	156.610.105	259.349.042	-	1.160.000	100.954.151	518.073.298
15	595.274.000	197.678.150	88.137.000	183.450.000	1.900.000	1.630.000	472.795.150
16	5.240.682.000	4.272.307.019	753.435.095	144.250.000	50.624.700	23.060.000	5.243.676.814
17	3.860.000.000	3.337.169.326	32.450.000	-	380.599.699	141.997.709	3.892.216.734
Jumlah Total	66.952.140.000	57.566.046.181	5.439.011.326	1.954.185.001	1.262.497.379	714.709.941	66.936.449.828

Realisasi Kegiatan Program Pemberian Bantuan dan/atau Kegiatan Lainnya, termasuk Pembinaan

Sepanjang tahun 2023, PTBA telah melaksanakan berbagai kegiatan dalam bentuk Program Pemberian Bantuan dan/atau Kegiatan Lainnya, termasuk Pembinaan, di antaranya:

1. **Program Tanggung Jawab Sosial dan Lingkungan yang Mendorong Creating Shared Value (CSV)**
   Sebagai bagian dari strategi PTBA untuk meningkatkan nilai-nilai kompetitif serta untuk mendukung proses bisnis PTBA yang secara bersamaan dapat memberikan nilai manfaat sosial dan ekonomi bagi masyarakat dan lingkungan, PTBA dalam pelaksanaan program Tanggung Jawab Sosial dan Lingkungan menerapkan pendekatan *Creating Shared Value* (CSV) yang sejalan dengan *Company Development Pipeline* and *Community Impact* Hal tersebut dapat terindikasi dari adanya nilai tambah *(added value*) seperti manfaat ekonomi dan reputasi Perusahaan.

   Pada tahun 2023, PTBA melaksanakan program TJSL dengan pendekatan *Creating Shared Value* (CSV) dimana dari jumlah yang telah dianggarkan sebesar Rp4.711.133.500 telah terealisasi sebesar Rp4.500.762.203 dengan rincian sebagai berikut:

Realization of Assistance Program and/or Other Activities including Coaching

Throughout the year 2023, PTBA has implemented various activities in the form of Assistance Programs and/or Other Activities, including Coaching, among others:

1. **Realization of Social and Environmental Responsibility Program Supporting Creating Shared Value in 2023**
   As part of PTBA's strategy to enhance competitive values and to support PTBA's business processes that simultaneously provide social and economic benefits to the community and the environment, PTBA implements the Social and Environmental Responsibility program using the Creating Shared Value (CSV) in line with Company Development Pipeline approach. This can be indicated by the additional value such as economic benefits and the Company's reputation.

   In 2023, PTBA implemented the TJSL program with the Creating Shared Value (CSV) approach, where out of the allocated amount of Rp4,711,133,500, a total of Rp4,500,762,203 has been realized, with the following breakdown:

Tabel Realisasi Program TJSL yang Mendorong Creating Shared Value (CSV) Tahun 2023
Social and Environmental Responsibility Program Supporting the Achievement of Sustainable Development Goals

Program Program	**Anggaran 2023** 2023 Budget (Rp)	**Realisasi 2023 (Rp)** 2023 Realization (Rp)	**Nilai Manfaat 2023** Value of Benefit 2023
Program Beasiswa "BIDIKSIBA" BIDIKSIBA Scholarship Program	4.460.936.500	4.250.821.072	Penyerapan 45% alumni BIDIKSIBA sebagai tenaga kerja di Perusahaan dan Afiliasi Perusahaan serta mitra kerja dengan rincian sebagai berikut: • 2 orang menjadi pegawai tetap Perusahaan • 21 orang menjadi pegawai di Afiliasi Perusahaan • 36 orang menjadi pegawai di Mitra Kerja Perusahaan • 10 orang menjadi Community Development Officer (CDO) di Perusahaan The absorption of 45% of BIDIKSIBA alumni as employees in the Company and Company Affiliates as well as working partners is detailed as follows: • 2 became permanent employees of the Company. • 21 became employees in Company Affiliates. • 36 became employees in Company Working Partners. • 10 became Community Development Officers (CDO) in the Company.
Program Eco Agrotomation Eco Agrotomation Program	250.197.000	249.941.131	Pemenuhan kebutuhan bibit penghijauan di lahan reklamasi melalui penanaman 28.375 pohon serta peningkatan total absolut mitigasi Gas Rumah Kaca (GRK) sebesar491.68 ton CO2e pada tahun 2023. pasca tambang Perusahaan The fulfillment of green seedling needs in reclamation land through the planting of 28,375 trees and an absolute increase in greenhouse gas (GHG) mitigation totaling 491.68 tons of CO2e in 2023 post-mining by the Company.

Berikut ini adalah penjelasan terkait program CSV yang dilakukan oleh PTBA di sepanjang tahun 2023:

The following is a description of the CSV program implemented by PTBA in 2023:


BUMN

Program BIDIKSIBA

BIDIKSIBA Program



Melalui program ini Perusahaan berharap dapat turut serta dalam peningkatan kualitas sumber daya manusia, sekaligus sebagai salah satu upaya penanggulangan kemiskinan masyarakat di sekitar perusahaan.

Program ini mendukung terhadap pencapaian TPB 4 Menjamin Kualitas Pendidikan yang Inklusif dan Merata serta Meningkatkan Kesempatan Belajar Sepanjang Hayat untuk Semua.

Through this program the Company aims to participate in improving the quality of human resources, as well as an effort to overcome poverty in communities around the company. This program supports the achievement of SDG 4, Ensuring Inclusive and Equitable Quality of Education and Increasing Lifelong Learning Opportunities for All.

Model Pemberdayaan/ Peningkatan Kapasitas

Empowerment/Capacity Enhancement Model



BIDIKISIBA merupakan program Beasiswa pendidikan sekitar PTBA yang diberikan kepada siswa/siswi lulusan SLTA/SMK/MA/Sederajat dari keluarga prasejahtera di sekitar lokasi operasi Perusahaan yaitu Unit Pertambangan Tanjung Enim (UPTE), Unit Dermaga Kertapati Palembang, Unit Pelabuhan Tarahan Lampung, sampai dengan Unit Pertambangan Ombilin (UPO) dan Proyek Penambangan Peranap, untuk dapat menempuh pendidikan Perguruan Tinggi. Penerima beasiswa BIDIKSIBA nantinya akan mendapatkan beberapa fasilitas dari Perusahaan seperti: biaya kuliah (UKT), biaya pemondokan/asrama, biaya buku, biaya hidup (uang saku), biaya tugas akhir dan biaya sarana belajar (laptop).

BIDIKSIBA is an educational scholarship program around PTBA provided to high school graduates from less privileged families in the surrounding areas of the Company's operational locations, including the Tanjung Enim Mining Unit (UPTE), the Kertapati Barging Port Unit in Palembang, the Tarahan Port Unit in Lampung, up to the Ombilin Mining Unit (UPO) and the Peranap Mining Project, enabling them to pursue higher education at tertiary institutions. Recipients of the BIDIKSIBA scholarship will receive various benefits from the Company, including tuition fees (UKT), accommodation / dormitory expenses, book fees, living expenses (stipend), final project expenses, and learning facilities expenses (laptop) .

Organisasi

Organization



Satuan Kerja *Sustainability* telah menetapkan Tim Pelaksana Program BIDIKSIBA Tahun 2023 berdasarkan Nota Dinas Nomor 398/T/14500/KL.02/II/2023 tanggal 22 Februari 2023. Tim ini dibentuk dengan tujuan agar rangkaian pelaksanaan program ini dapat berjalan optimal dan tepat sasaran. Selain itu juga dilakukan kerjasama dengan beberapa Politeknik untuk mensukseskan program ini, diantaranya POLINEMA, POLSRI dan POLINELA.

The Sustainability Work Unit has appointed the Program Implementation Team BIDIKSIBA 2023 based on the Official Memorandum Number 398 / T / 14500 / KL.02 / 11 / 2023 dated February 22, 2023. This team was formed to ensure that the implementation process of this program runs optimally and achieves its objectives. Additionally, collaboration is also established with several Polytechnics to ensure the success of this program, including POLINEMA, POLSRI, and POLINELA.

Capaian

Achievements



Jumlah penerima manfaat dari tahun 2013 sampai dengan Desember 2023 sebanyak 345 orang (102 orang berstatus mahasiswa dan 243 orang berstatus alumni).
Sebanyak 152 orang alumni atau 62% telah berhasil mendapatkan pekerjaan di berbagai sektor usaha, termasuk alumni bekerja sebagai pegawai di PTBA dan Afiliasinya serta mitra kerja.

The total of beneficiaries from 2013 to December 2023 amounts to 345 people (102 university students and 243 alumi). As many as 152 alumni or 62 % have successfully been employed in various business sectors, including in PTBA as well as its affiliations and partners.

Program ECO AGROTOMATION

ECO AGROTOMATION PROGRAM



Program Eco Agrotomation merupakan salah satu program peduli lingkungan yang dilakukan Perusahaan dalam mendukung pasca tambang. Melalui program ini Perusahaan berharap dapat turut serta dalam pencapaian 17 SDGs/Tujuan Pembangunan Berkelanjutan (TPB), khususnya TPB 1 Tanpa Kemiskinan; TPB 5 Kesetaraan Gender; TPB 6 Air Bersih dan Sanitasi Layak; TPB 8 Pekerjaan Layak dan Pertumbuhan Ekonomi; TPB 10 Berkurangnya Kesenjangan; TPB 12 Konsumsi dan Produksi yang Bertanggung Jawab; dan TPB 13 Penanganan Perubahan Iklim.

The Eco Agrotomation Program is one of the environmentally conscious programs conducted by the Company to support post-mining activities. Through this program, the Company aims to contribute to the achievement of the 17 Sustainable Development Goals (SDGs), particularly SDG 1 No Poverty; SDG 5 Gender Equality; SDG 6 Clean Water and Sanitation; SDG 8 Decent Work and Economic Growth; SDG 10 Reduced Inequality; SDG 12 Responsible Consumption and Production; and SDG 13 Climate Action.

Model Pemberdayaan/ Peningkatan Kapasitas

Empowerment/Capacity Enhancement Model









Program Pemberdayaan dilakukan melalui budidaya tanaman berbasis otomasi yang ramah lingkungan dengan memberdayakan kelompok Masyarakat Berpenghasilan Rendah (MBR) dan Ibu Rumah Tangga (IRT) dari keluarga prasejahtera, serta eks pekerja Penambangan Tanpa Izin (PETI). Program ini tidak hanya menciptakan lapangan kerja baru dengan mengelola lahan non produktif seluas 2,6 Ha untuk menghasilkan bibit tanaman, sayur, dan buah-buahan ramah lingkungan, namun juga menciptakan Creating Shared Value (CSV) dari bibit tanaman yang dihasilkan untuk kemanfaatan pelestarian lingkungan bagi masyarakat maupun pengelolaan lahan pasca tambang Perusahaan yang merupakan salah satu core business Perusahaan. Inovasi yang diterapkan pada program ini dalam rangka meningkatkan kuantitas dan kualitas proses dan hasil budidaya tanaman, di antaranya :

1. Digitalisasi pelaporan dan monitoring kinerja program.
2. Sistem otomasi yang diterapkan dalam tahap penyiraman tanaman, pemupukan tanaman, serta monitoring kondisi lingkungan (suhu, kelembaban, dan lain-lain) secara *real time*.
3. Pemanfaatan EBT untuk memenuhi kebutuhan listriknya yakni Pembangkit Listrik Tenaga Surya (PLTS) sehingga meningkatkan
4. efisiensi sumber daya dan *variable cost* usaha.
5. Menciptakan adanya *Radical Changes* dengan mengubah masalah menjadi solusi masalah lain. Pertama, masalah air asam tambang
6. yang dihasilkan dari proses produksi batubara, diproses lebih lanjut hingga mencapai kualitas baku mutu air kelas 4, yang kemudian dapat menjadi solusi kekurangan air untuk penyiraman tanaman program Eco Agrotomation khususnya pada musim kemarau. Kedua, masalah limbah karet yang berasal dari komponen Coal Handling Facilities yakni belt conveyor, dapat didaur ulang dan dimanfaatkan untuk menjawab solusi kebutuhan sarana prasarana pembibitan tanaman yakni bedengan / *nursery area*.

The Empowerment Program is conducted through environmentally friendly automated plant cultivation, empowering Low-Income Communities (MBR) and Housewives (IRT) from underprivileged families, as well as former Unauthorized Mining Workers (PETI). This program not only creates new job opportunities by managing non-productive land covering an area of 2.6 hectares to produce environmentally friendly plant seeds, vegetables, and fruits but also creates Creating Shared Value (CSV) from the plant seeds produced for environmental preservation benefits for the community and post-mining land management, which is one of the Company's core businesses. Innovations applied in this program aim to increase the quantity and quality of plant cultivation processes and outcomes, including:

1. Digitalization of reporting and program performance monitoring.
2. Automation system applied in plant watering, fertilization, and real-time environmental monitoring (temperature, humidity, etc.).
3. Utilization of Renewable Energy Sources (EBT) to meet electricity needs, such as Solar Power Plants (PLTS), thereby improving resource efficiency and variable business costs.
4. Creating Radical Changes by turning problems into solutions for other problems. Firstly, addressing the issue of acid mine drainage generated from coal production processes by further processing it to meet Class 4 water quality standards, which can serve as a solution to water shortages for watering plants in the Eco Agrotomation program, especially during dry seasons. Secondly, repurposing rubber waste from Coal Handling Facilities components such as belt conveyors to meet the infrastructure needs for plant propagation, such as nursery areas/beds.

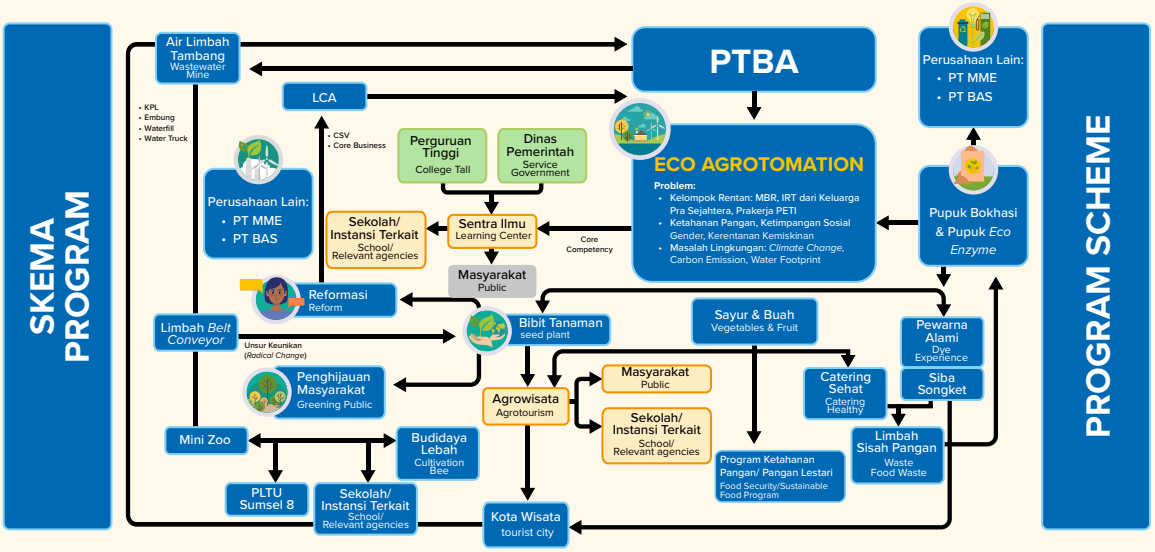

Gambar 3.1 Skema Program Eco Agrotomation Tahun 2023

Capaian | Achievement

Peningkatan pendapatan rata-rata yang diperoleh anggota kelompok eco agrotomation saat ini berkisar hingga Rp 3.500.000,- per bulan dengan omzet rata-rata per tahun mencapai Rp 1,1 Milyar. Pangsa pasar hasil budidaya tanaman program Eco Agrotomation tidak hanya terbatas pada Perusahaan PTBA – UPTE namun juga telah merambah perusahaan - perusahaan tambang sekitar, instansi pemerintah, serta lembaga-lembaga pendidikan. Selain itu, kontribusi program terhadap SDGs disajikan dalam sustainability compass berikut :

The average income increase obtained by members of the Eco Agrotomation group currently ranges up to Rp3,500,000 per month, with an average annual turnover reaching Rp1.1 billion. The market share of the cultivation results of the Eco Agrotomation program is not limited to PTBA - UPTE but has also expanded to surrounding mining companies, government agencies, and educational institutions. Furthermore, the program's contribution to the SDGs is presented in the following sustainability compass:

COMPASS SUSTAINABILITY

NATURE

- Total Absolut Mitigasi GRK sebesar 491.68 ton CO2e (25%) pada tahun 2023 melalui penanaman 28.375 pohon
- Penyediaan tanaman ramah lingkungan untuk kegiatan penghijauan sebanyak 60.291 bibit Efisiensi air (30%) dalam proses budidaya tanaman dengan sistem otomasi sebesar 183.600 L/tahun
- Penurunan water footprint (20%) melalui pemanfaatan air asam tambang, yang ditreatment untuk penyiraman tanaman sebesar 90.000 L/tahun
- Penyediaan listrik berbasis EBT (100%) yakni PLTS untuk kegiatan budidaya tanaman sebesar 10.08 KwH/hari
- Penggunaan limbah non b3 pertambangan yakni belt conveyor dengan serapan pada tahun 2023 sebanyak 200kg untuk didaur ulang menjadi bedengan tanaman

- Total Absolute GHG Mitigation of 491.68 tons CO2e (25%) in 2023 through the planting of 28,375 trees.
- Provision of environmentally friendly plants for greening activities totaling 60,291 seedlings.
- Water efficiency (30%) in plant cultivation processes with automated systems totaling 183,600 liters per year.
- Reduction in water footprint (20%) through the utilization of acid mine drainage, treated for plant irrigation, totaling 90,000 liters per year.
- Provision of EBT-based electricity (100%), namely Solar Panel Power Plants (SPPP) for plant cultivation activities totaling 10.08 kWh/day.
- Utilization of non-hazardous mining waste, namely belt conveyor, with absorption in 2023 of 200kg for recycling into plant beds.

- Tujuan 13 Penanganan Perubahan Iklim
- Tujuan 6 Air Bersih dan Sanitasi Layak
- Tujuan 12 Konsumsi dan Produksi yang Bertanggung Jawab

- Goal 13 Addressing Climate Change
- Goal 6 Clean Water and Adequate Sanitation
- Goal 12 Responsible Consumption and Production

WELL BEING

- Peningkatan status ekonomi 44 orang anggota kelompok pembibitan
- Transformasi 10 pekeria Penambangan Tanpa Izin (PETI) menjadi pekerja legal yang peduli lingkungan

- Economic status improvement for 44 members of the nursery group.
- Transformation of 10 Unauthorized Mining Workers (PETI) into legal workers who are environmentally conscious.

- Tujuan 1 Tanpa Kemiskinan
- Tujuan 8 Pekerjaan Layak dan Pertumbuhan Ekonomi
- Tujuan 10 Berkurangnya kesenjangan

- Goal 1: No Poverty
- Goal 8: Decent Work and Economic Growth
- Goal 10: Reduced Inequality

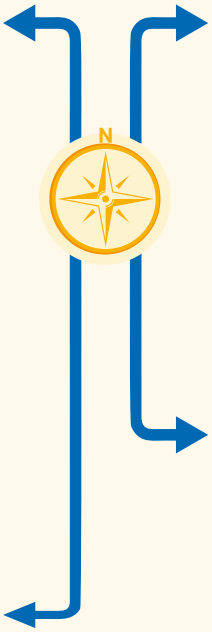

ECONOMY

- Peningkatan pendapatan anggota kelompok pembibitan sebanyak Rp 3.500.000,00/ bulan atau setara UMD
- Aktivasi kelembagaan ekonomi BUMDES di Desa Keban Agung, Tanjung Karangan, dan Tanjung Raja
- Pemanfaatan lahan subur untuk budidaya tanaman dengan omzet Rp1,5 Milyar/tahun

- Increase in income for nursery group members by Rp3,500,000.00/month or equivalent to UMD.
- Activation of BUMDES economic institutions in the villages of Keban Agung, Tanjung Karangan, and Tanjung Raja.
- Utilization of fertile land for plant cultivation with an annual turnover of Rp1.5 billion.

- Tujuan 1 Tanpa Kemiskinan
- Tujuan 8 Pekerjaan Layak dan Pertumbuhan Ekonomi
- Tujuan 10 Berkurangnya kesenjangan

- Goal 1: No Poverty
- Goal 8: Decent Work and Economic Growth
- Goal 10: Reduced Inequality

SOCIETY

- Pelibatan 44 orang masyarakat dalam rantai pasok Perusahaan
- Pemberdayaan 6 ibu rumah tangga dari keluarga pra sejahtera
- Penguatan kelembagaan sebagai Sentra Ilmu terkait budidaya tanaman
- Meningkatnya kebersamaan warga dalam kegiatan ekonomi

- Involvement of 44 community members in the Company's supply chain.
- Empowerment of 6 housewives from underprivileged families.
- Strengthening institutions as a Center of Knowledge related to plant cultivation.
- Increase in community solidarity in economic activities.

- Tujuan 5 Kesetaraan Gender
- Tujuan 10 Berkurangnya kesenjangan

- Goal 5: Gender Equality
- Goal 10: Reduced Inequality

Gambar 3.2 Capaian Program Eco Agrotomation
Picture 3.2 Eco Agrotomation Program Achievemen

2. **Program TJSL Prioritas untuk Mendukung Ketercapaian Tujuan Pembangunan Berkelanjutan**

PTBA berkomitmen untuk terus berinovasi dalam merancang berbagai program unggulan yang dapat memberikan dampak positif bagi masyarakat dan lingkungan. Sejalan dengan perannya sebagai salah satu agen pembangunan, Program TJSL PTBA diselaraskan dengan *corporate objective* dan dilaksanakan secara terarah, terstruktur, dan berkelanjutan. Selain dapat meningkatkan *corporate image* dan *corporate business*, Program TJSL PTBA juga ditujukan untuk memberikan dampak positif bagi masyarakat dan lingkungan yang berorientasi pada Tujuan Pembangunan Berkelanjutan.

2. **Priority CSR Programs to Support the Achievement of Sustainable Development Goals**

Bukit Asam is committed to continuously innovating in planning various flagship programs that can have a positive impact on society and the environment. In line with its role as one of the development agents, Bukit Asam's CSR Program is aligned with corporate objectives and implemented in a targeted, structured, and sustainable manner. In addition to enhancing corporate image and corporate business, PTBA's CSR Program is also aimed at providing a positive impact on society and the environment oriented towards Sustainable Development Goals.

Tabel Realisasi Program Prioritas untuk Mendukung Tujuan Pembangunan Tahun 2023
Table of Realization of Priority Programs to Support Development Goals for 2023

TPB	Program Unggulan Flagship Programs	Anggaran 2023 (Rp) 2023 Budget (Rp)	Realisasi 2023 (Rp) 2023 Realization (Rp)
Pilar Sosial Social Pillar			
TPB 1 Tanpa Kemiskinan SDG 1 No Poverty	Program Pelatihan Peningkatan Ketrampilan Masyarakat Community Skill Enhancement Training Program	947.020.000	544.150.667
TPB 2 Tanpa Kelaparan SDG 2 Zero Hunger	Program Pemberian Bahan Makanan Pokok Provision of Staple Food Program	7.404.952.500	7.223.793.464
TPB 2 Tanpa Kelaparan SDG 2 Zero Hunger	Program Penyaluran Hewan Qurban Qurban Distribution Program	4.844.309.400	5.339.904.516
TPB 3 Kehidupan Sehat dan Sejahtera SDG 3 Good Health and Well-being	Program Mobil Keliling dan Pengobatan Gratis bagi Masyarakat Prasejahtera Mobile Clinic and Free Medical Treatment Program for Underprivileged Communities	997.107.700	1.050.894.103
TPB 3 Kehidupan Sehat dan Sejahtera SDG 3 Good Health and Well-being	Program Pemberian Makanan Tambahan (PMT) dalam rangka peningkatan gizi ibu dan anak dari masyarakat prasejahtera Supplementary Feeding Program (PMT) aimed at improving the nutrition of mothers and children from underprivileged communities	400.000.000	399.822.000
TPB 3 Kehidupan Sehat dan Sejahtera SDG 3 Good Health and Well-being	Program *Eyes Go To School* Program Eyes Go To School	185.975.000	161.582.000
TPB 3 Kehidupan Sehat dan Sejahtera SDG 3 Good Health and Well-being	Program Dukungan terhadap Disabilitas Program to Support Disabilities	164.105.000	157.535.000

Tabel Realisasi Program Prioritas untuk Mendukung Tujuan Pembangunan Tahun 2023
Table of Realization of Priority Programs to Support Development Goals for 2023

TPB	Program Unggulan Flagship Programs	Anggaran 2023 (Rp) 2023 Budget (Rp)	Realisasi 2023 (Rp) 2023 Realization (Rp)
TPB 3 Kehidupan Sehat dan Sejahtera SDG 3 Good Health and Well-being	Program Khitanan Masal Mass Circumcision Program	410.830.500	595.057.293
TPB 3 Kehidupan Sehat dan Sejahtera SDG 3 Good Health and Well-being	Program Operasi Katarak Cataract Surgery Program	93.904.000	437.039.481
TPB 3 Kehidupan Sehat dan Sejahtera SDG 3 Good Health and Well-being	Program Bantuan Sarana dan Prasarana Bidang Kesehatan Health Infrastructure Assistance Program	628.616.700	518.895.174
TPB 4 Pendidikan Berkualitas SDG 4 Quality Education	Program Ayo Sekolah Ayo Sekolah Program	5.353.123.000	5.061.250.000
TPB 4 Pendidikan Berkualitas SDG 4 Quality Education	Program Gerakan Nasional Pemberantasan Buta Matematika (TASTAKA) dan Pemberantasan Buta Membaca (TASTABA) National Movement for Eradicating Math Illiteracy (TASTAKA) and Illiteracy (TASTABA)	1.106.312.600	652.759.725
TPB 4 Pendidikan Berkualitas SDG 4 Quality Education	Program dukungan sarana prasarana kepada instansi Pendidikan di sekitar wilayah operasional Perusahaan Infrastructure support program for educational institutions around the Company's operational area	2.427.611.800	3.876.494.000
TPB 5 Kesetaraan Gender SDG 5 Gender Equality	Program Pemberdayaan Perempuan melalui UMK Binaan - Sentra Industri Bukit Asam (SIBA) Rosella Women Empowerment Program through Fostered MSEs - (Bukit Asam Industry Center) SIBA Rosella	50.000.000	41.243.000
TPB 5 Kesetaraan Gender SDG 5 Gender Equality	Program Pemberdayaan Perempuan melalui UMK Binaan - (Sentra Industri Bukit Asam) SIBA Batik Kujur Women Empowerment Program through Fostered MSEs - (Bukit Asam Industry Center) SIBA Batik Kujur	150.000.000	147.453.537
Pilar Lingkungan Environmental Pillar			
TPB 6 Air Bersih dan Sanitasi Layak SDG 6 Clean Water and Sanitation	Program Air Bersih dan Sanitasi Layak Decent Sanitation Program	401.961.000	376.771.000
TPB 12 Konsumsi dan Produksi yang Bertanggung Jawab SDG 12 Responsible Consumption and Production	Program Pengelolaan Sampah Waste Management Program	388.759.000	250.020.000

Tabel Realisasi Program Prioritas untuk Mendukung Tujuan Pembangunan Tahun 2023
Table of Realization of Priority Programs to Support Development Goals for 2023

	TPB	Program Unggulan Flagship Programs	Anggaran 2023 (Rp) 2023 Budget (Rp)	Realisasi 2023 (Rp) 2023 Realization (Rp)
	TPB 13 Penanganan Perubahan Iklim SDG 13 Climate Action	Program Kampung Iklim (Proklim) Climate Village Program (Proklim)	630.655.000	208.632.188
	TPB 14 Ekosistem Lautan SDG 14 Life Below Water	Program Ekowisata Mangrove Cuku Nyinyi Berbasis Digital dengan Pemanfaatan Potensi Lokal dengan *Community Based Tourism* Digital-based Cuku Nyinyi Mangrove Ecotourism Program utilizing local potential with Community Based Tourism	727.135.000	329.987.693
Pilar Ekonomi Economic Pillar				
	TPB 7 Energi Bersih dan Terjangkau SDG 7 Affordable and Clean Energy	Irigasi berbasis pembangkit listrik tenaga surya untuk pertanian di Rejosari Lampung, Karang Raja Muara Enim, Ataran Leca Paye Muara Enim, Pagelaran Lampung, dan Muara Lawai Lahat Irrigation based on solar CFPPs for agriculture in Rejosari Lampung, Karang Raja Muara Enim, Ataran Leca Paye Muara Enim, Pagelaran Lampung, and Muara Lawai Lahat.	7.166.622.500	4.945.320.176
	TPB 8 Pekerjaan Layak dan Pertumbuhan Ekonomi SDG 8 Decent Work and Economic Growth	Pembinaan dan Peningkatan Kapasitas Usaha Mikro dan Kecil (UMK) Micro and Small Enterprises Coaching and Capacity Enhancement	4.180.592.000	4.299.704.937
	TPB 8 Pekerjaan Layak dan Pertumbuhan Ekonomi SDG 8 Decent Work and Economic Growth	Program Pengembangan SIBA Center SIBA Center Development Program	250.000.000	259.002.615
	TPB 8 Pekerjaan Layak dan Pertumbuhan Ekonomi SDG 8 Decent Work and Economic Growth	Program Pengembangan dan Pemberdayaan Masyarakat untuk pekerja Pertambangan Tanpa Izin (PETI) Community Development and Empowerment Program for Unlicensed Mining Workers (PETI)	795.600.000	324.642.504
	TPB 8 Pekerjaan Layak dan Pertumbuhan Ekonomi SDG 8 Decent Work and Economic Growth	Program Lentera Sukamoro (Lele Olahan Membawa Sejahtera di Sukamoro) Lentera Sukamoro (Processed Catfish Bringing Prosperity to Sukamoro) Program	50.000.000	53.125.800
	TPB 9 Industri Inovasi & Infrastruktur SDG 9 Industry, Innovation, and Infrastructure	Program Bantuan Perbaikan/Pembangunan jalan Road Reparation/Construction Assistance Program	411.926.000	638.769.500
	TPB 10 Berkurangnya Kesenjangan SDG 10 Reduced Inequality	Program Bantuan Kewirausahaan untuk UMK Non Binaan Entrepreneurial Assistance Program for Non-Fostered SMEs	332.979.000	538.245.000
	TPB 11 Kota dan Pemukiman yang Berkelanjutan SDG 11 Sustainable Cities and Communities	Program Bedah Rumah bagi Masyarakat Prasejahtera House Renovations Program for underprivileged families	766.666.667	995.114.360

Tabel Realisasi Program Prioritas untuk Mendukung Tujuan Pembangunan Tahun 2023
Table of Realization of Priority Programs to Support Development Goals for 2023

TPB	Program Unggulan Flagship Programs	Anggaran 2023 (Rp) 2023 Budget (Rp)	Realisasi 2023 (Rp) 2023 Realization (Rp)
TPB 11 Kota dan Pemukiman yang Berkelanjutan SDG 11 Sustainable Cities and Communities	Program Penanggulangan Bencana Alam Natural Disasters Response Program	198.263.667	122.500.000
TPB 11 Kota dan Pemukiman yang Berkelanjutan SDG 11 Sustainable Cities and Communities	Program Sarana Ibadah yang Layak Decent Places of Worship Facilities Program	2.054.144.000	3.691.722.100
TPB 17 Kemitraan Untuk Mencapai Tujuan SDG 17 Partnerships to Achieve Goals	Program Kolaborasi antar BUMN Collaboration Program between SOEs	120.000.000	117.093.238
Pilar Hukum dan Tata Kelola Law and Governance Pillar			
TPB 16 Perdamaian Keadilan dan Kelembagaan yang Tangguh SDG 16 Peace, Justice, and Strong Institutions	Audit Sistem Manajemen Anti Penyuapan ISO 37001 Audit of Anti-Bribery Management System ISO 37001	100.000.000	83.250.000

Berikut penjelasan terkait program unggulan yang dilakukan oleh PTBA di sepanjang tahun 2023:

The following are descriptions of the flagship programs carried out by PTBA throughout ut 2023:

Program Pelatihan Keterampilan Masyarakat dan Keahlian Dasar
Community Skills and Basic Competency Training Program

01

Perusahaan telah berpartisipasi dalam kegiatan pelatihan keterampilan dan keahlian dasar yang diinisiasi oleh masyarakat itu sendiri. Berikut kegiatan yang telah dilakukan pada tahun 2023, diantaranya:

1. **Pelatihan Training Boarding**
   Pelatihan Training Boarding Berbasis Las-SMAW 4G dilaksanakan di BBPVP Serang Banten yang diikuti sebanyak 16 pemuda. Pada pelatihan ini Perusahaan bekerjasama dengan Disnaker Kabupaten Muara Enim. Pelatihan dijadwalkan selama 75 hari dari tanggal keberangkatan sejak tanggal 22 Mei 2023.
2. **Pelatihan ERP *(Emergency Response Plan)***
   Perusahaan menggelar pelatihan ERP atau tanggap darurat bencana bagi karyawan Puskesmas Tanjung Enim pada 26 Mei 2023 yang diikuti sebanyak 50 orang karyawan. Pelatihan ERP merupakan salah satu upaya PTBA dalam pencegahan bencana kebakaran dengan memberdayakan masyarakat sekitar.
3. **Pelatihan Olahan Jamur Tiram**
   Pelatihan olahan jamur tiram diikuti oleh 15 peserta dari kelompok budidaya jamur tiram Desa Prabu Menang. Kegiatan ini dilaksanakan di kelompok SIBA Jamur Desa Keban Agung.
4. **Studi Banding Budidaya Lebah Madu**
   Studi banding mengenai budidaya lebah madu kepada kelompok lebah madu Grahasa Madu di Kota Prabumulih yang diikuti 15 petani madu dari kelompok serasan dan sepakat Desa Embawang pada tanggal 31 Agustus 2023.

The Company has participated in skills and basic competency training activities initiated by the community itself. Here are the activities conducted in 2023:

1. **Boarding Training**
   The Boarding Training Based on Welding-SMAW 4G was held at BBPVP Serang Banten, attended by 16 youths. The company collaborated with the Muara Enim District Manpower Office for this training. The training was scheduled for 75 days starting from the departure date on May 22, 2023.
2. **ERP (Emergency Response Plan) Training**
   The company conducted ERP training or disaster emergency response for Tanjung Enim Health Center employees on May 26, 2023, with the participation of 50 employees. The ERP training is one of PTBA's efforts in preventing fire disasters by empowering the surrounding community.
3. **Oyster Mushroom Processing Training**
   Fifteen participants from the oyster mushroom cultivation group in Prabu Menang Village attended the oyster mushroom processing training. This activity was held at the SIBA Mushroom Group in Keban Agung Village.
4. **Honey Bee Cultivation Study Tour**
   A study tour on honey bee cultivation was conducted for the Grahasa Madu honey bee group in Prabumulih City, attended by 15 honey farmers from the serasan and sepakat groups in Embawang Village on August 31, 2023.









Program Bantuan Pemberian Bahan Makanan Pokok dan Penyaluran Hewan Qurban
Assistance Programs for Provision of Staple Food and Distribution of Qurban Animals

03

Program bantuan yang rutin dilakukan sebagai bentuk kepedulian Perusahaan terhadap masyarakat prasejahtera di wilayah sekitar Perusahaan. Pada tahun 2023 Perusahaan telah memberikan bantuan bahan makanan pokok sebanyak 17.265 paket dan penyaluran hewan qurban sebanyak 145 ekor sapi dan 56 ekor kambing di wilayah Ring 1 unit Perusahaan. Adanya program ini, Perusahaan berharap jika kehadirannya memberikan manfaat positif kepada masyarakat sekitar.

The assistance program carried out regularly is a form of Company's concern for the underprivileged community in the vicinity of the Company. In 2023, the Company provided assistance in the form of staple food items totaling 17,265 packages and distributed qurban animals, comprising 145 cows and 56 goats, in the Company's Unit Ring 1 area. Through this program, the Company hopes to bring positive benefits to the surrounding community.



Program Mobil Kesehatan Keliling (Mokesling) dan Pengobatan Gratis bagi Masyarakat Prasejahtera
Mobile Clinic and Free Medical Treatment Program for Underprivileged Communities

04

Program ini bekerjasama dengan RS Bukit Asam Medika dalam memberikan pelayanan kesehatan secara gratis bagi masyarakat di sekitar wilayah Ring 1 Perusahaan. Layanan kesehatan yang diberikan meliputi pemeriksaan dengan dokter pilihan serta pemberian obat-obatan. Program pengobatan gratis diharapkan dapat memperluas jangkauan pelayanan kesehatan kepada masyarakat utamanya yang berasal dari KK prasejahtera. Program ini juga ditujukan agar akses masyarakat terhadap pelayanan kesehatan layak semakin terbuka serta muncul kesadaran dari masyarakat terkait pentingnya kesehatan tubuh. Pada tahun 2023, Perusahaan telah melaksanakan kegiatan pengobatan gratis di 204 titik lokasi dengan total masyarakat yang mengikuti sebanyak 12.589 orang.

This program collaborates with Bukit Asam Medika Hospital to provide free healthcare services to the community around the Company's Ring 1 area. The healthcare services provided include consultations with selected doctors and the provision of medications. The free medical treatment program is expected to expand the reach of healthcare services to the community, especially those from underprivileged families. It is also aimed at increasing the community's access to adequate healthcare services and raising awareness about the importance of health. In 2023, the Company conducted free medical treatment activities at 204 locations, with a total of 12,589 participants.





Program Pemberian Makanan Tambahan (PMT)
Supplementary Feeding Program (PMT)

05

Pada program ini Perusahaan bekerjasama dengan Puskesmas dan Pemerintah Desa/Kelurahan sekitar Ring 1 Perusahaan dalam penyuluhan mengenai pola hidup dan gizi yang sehat serta pemberian nutrisi tambahan bagi ibu hamil dan anak berupa makanan bergizi secara rutin setiap bulan bagi 1.704 KK prasejahtera dan 50 bayi stunting di sekitar wilayah operasi Perusahaan.

In this program, the Company collaborates with Community Health Centers (Puskesmas) and Village/Community Governments around the Company's Ring 1 area to provide education on healthy lifestyles and nutrition, as well as supplementary nutrition for pregnant women and children. This includes providing nutritious food regularly every month to 1,704 underprivileged families and 50 stunted infants in the Company's operational area.



Program Eyes Go To School
Eyes Go To School Program

06

Pada tahun 2023, Perusahaan melaksanakan kegiatan khitanan masal bagi 500 anak dengan pembagian 100 anak di 5 lokasi meliputi Kecamatan Lawang Kidul, Kecamatan Tanjung Agung, Kecamatan Muara Enim, Kecamatan Merapi Barat dan Kecamatan Merapi Timur. Selain itu, Perusahaan juga merealisasikan bantuan operasi katarak gratis bagi 40 masyarakat prasejahtera. Operasi dilaksanakan di RS Bukit Asam Medika dan dibantu oleh dokter-dokter Perdami (Perhimpunan Ahli Dokter Mata Indonesia) cabang Sumatra Selatan.

In 2023, the company conducted a mass circumcision event for a total of 500 children spread across 5 locations, with 100 children at each location including the Lawang Kidul District, Tanjung Agung District, Muara Enim District, West Merapi District, and East Merapi District. Additionally, the company also provided free cataract surgery for 40 underprivileged individuals. The surgeries were carried out at Bukit Asam Medika Hospital and assisted by doctors from the Indonesian Ophthalmologists Association (Perdami) branch of South Sumatra.



Program Dukungan terhadap Disabilitas
Support for the Disabled Program

07

Program ini meliputi bantuan dana usaha bagi disabilitas dan alat pendukung penyandang disabillitas seperti kursi roda, kaki palsu, tongkat, dan alat dengar. Mayoritas penerima manfaat berasal dari wilayah Ring 1 Perusahaan. Realisasi program sampai dengan Desember 2023, Perusahaan telah menyalurkan bantuan kesehatan kepada 29 penerima manfaat penyandang disabilitas.

This program includes business funding assistance for people with disabilities and supportive equipment for the disabled, such as wheelchairs, prosthetic legs, canes, and hearing aids. The majority of beneficiaries come from the Company's Ring 1 area. As of December 2023, the Company has provided health assistance to 29 beneficiaries with disabilities.



Program Khitanan Masal dan Operasi Katarak
Mass Circumcision and Cataract Surgery Program

08

Pada tahun 2023, Perusahaan melaksanakan kegiatan khitanan masal bagi 500 anak dengan pembagian 100 anak di 5 lokasi meliputi Kecamatan Lawang Kidul, Kecamatan Tanjung Agung, Kecamatan Muara Enim, Kecamatan Merapi Barat dan Kecamatan Merapi Timur. Selain itu, Perusahaan juga merealisasikan bantuan operasi katarak gratis bagi 40 masyarakat prasejahtera. Operasi dilaksanakan di RS Bukit Asam Medika dan dibantu oleh dokter-dokter Perdami (Perhimpunan Ahli Dokter Mata Indonesia) cabang Sumatra Selatan.

In 2023, the company conducted a mass circumcision event for a total of 500 children spread across 5 locations, with 100 children at each location including the Lawang Kidul District, Tanjung Agung District, Muara Enim District, West Merapi District, and East Merapi District. Additionally, the company also provided free cataract surgery for 40 underprivileged individuals. The surgeries were carried out at Bukit Asam Medika Hospital and assisted by doctors from the Indonesian Ophthalmologists Association (Perdami) branch of South Sumatra.



Program Bantuan Sarana & Prasarana Bidang Kesehatan
Health Infrastructure Assistance Program

09

Program ini dilaksanakan sebagai bentuk kepedulian Perusahaan dalam memastikan akses masyarakat terhadap layanan kesehatan yang berkualitas mudah dijangkau. Adanya fasilitas kesehatan dasar akan mempermudah masyarakat dalam mendapatkan pengobatan dan pemeriksaan kesehatan secara rutin. Pada tahun 2023, Perusahaan telah merealisasikan 25 bantuan untuk mendukung sarana dan prasarana di bidang kesehatan di wilayah sekitar Perusahaan.

This program is implemented as a manifestation of the Company's concern to ensure the community's access to quality healthcare services. The existence of basic healthcare facilities will assist the community in obtaining regular medical treatment and health check-ups. In 2023, the Company realized 25 aids to support facilities and infrastructure in the healthcare sector in the vicinity of the Company.



Program
AYO SEKOLAH
AYO SEKOLAH Program

10



AYO SEKOLAH merupakan program beasiswa berkelanjutan berupa bantuan pendidikan kepada siswa/i tingkat SD, SMP dan SMA yang berasal dari keluarga prasejahtera di wilayah sekitar Perusahaan. Perusahaan bekerja sama dengan Bank BRI dalam teknis penyaluran dana kepada penerima manfaat. Pada Tahun Ajaran 2022/2023 penerima manfaat program sebanyak 3.189 siswa. Dengan rincian sebanyak 1.376 siswa/siswi Sekolah Dasar, 691 siswa/siswi SLTP, dan 1.122 siswa/siswi SLTA.

AYO SEKOLAH is a sustainable scholarship program providing educational assistance to students at the elementary, junior high, and senior high school levels from underprivileged families in the vicinity of the Company. The Company collaborates with Bank BRI in the technical aspects of fund distribution to beneficiaries. In the Academic Year 2022/2023, the program benefitted a total of 3,189 students, comprising 1,376 elementary school students, 691 junior high school students, and 1,122 senior high school students.

Program
Gerakan Nasional Pemberantas Buta Matematika (TASTAKA)
National Movement for Eradicating Mathematical Illiteracy (TASTAKA)

11







Program Gerakan Nasional Tastaka merupakan program peningkatan kapasitas guru sekolah dasar (SD) dalam mengajar matematika. Program ini dilaksanakan dengan metode *Training of Trainer* (ToT) kepada Guru SD di wilayah Kabupaten Ring 1 Operasi Perusahaan dengan didampingi oleh teman belajar dari Universitas Sriwijaya - Prodi Matematika dan PGSD.

Pada tanggal 30 Agustus 2023 telah dilakukan kegiatan peluncuran dan sosialisasi Program Tastaka. Hingga September 2023 telah terpilih Teman Belajar sebanyak 10 Mahasiswa Universitas Sriwijaya dan sebanyak 81 guru Matematika sebagai peserta program Tastaka di Kabupaten Lahat Fase 1. Peserta mendapatkan pelatihan dengan metode ToT dan tahap akhir telah dilakukan kegiatan deseminasi atau pengimplementasian belajar melalui pendekatan kontekstual kepada 1.796 siswa/siswi dari 56 Sekolah Dasar di Kabupaten Lahat.

National Movement for Eradicating Mathematical Illiteracy (TASTAKA) Program is a program aimed at enhancing the capacity of elementary school (SD) teachers in teaching mathematics. This program is carried out through the Training of Trainer (ToT) method for elementary school teachers in the Ring 1 Districts of the Company's operational area, accompanied by learning companions from Sriwijaya University - Mathematics and Elementary Education Departments.

On August 30, 2023, the launch and socialization activities of the Tastaka Program were conducted. By September 2023, 10 students from Sriwijaya University and 81 mathematics teachers were selected as "Teman Belajar", participants in the Tastaka program Phase 1 in Lahat Regency. Participants receive training using the ToT method, and in the final stage, dissemination activities or the implementation of learning through contextual approaches were conducted for 1,796 students from 56 elementary schools in Lahat Regency.

Program
Gerakan Nasional Pemberantas Buta Membaca (TASTABA)

12

National Movement Program Tastaba (Eradication of Illiteracy in Reading)

Program Gerakan Nasional Tastaba merupakan program yang bertujuan untuk meningkatkan kemampuan guru dalam mengajar membaca dan meningkatkan kemampuan literasi membaca siswa di tingkat SD/MI. Program ini dilaksanakan selama 1 tahun dengan metode *Training of Trainer* (ToT) kepada guru-guru SD/MI di sekitar wilayah Ring 1 Perusahaan yang dibantu oleh 30 orang teman belajar dari Universitas Sriwijaya.



Sebanyak 164 guru sebagai penerima manfaat program telah mendapatkan pelatihan ToT yang dilaksanakan pada September sampai dengan November 2022 dan pada tahap akhir telah dilakukan diseminasi kepada 3.280 siswa/siswi dari 87 Sekolah Dasar di Kabupaten Muara Enim. Selanjutnya pada tanggal 17 & 19 Juni 2023 telah dilaksanakan kegiatan Festival Belajar di 2 Sekolah Dasar sebagai rangkaian puncak program TASTABA.

The National Movement Program Tastaba is a program aimed at improving teachers' ability to teach reading and enhancing students' reading literacy skills at the elementary school (SD/MI) level. This program is implemented for 1 year using the Training of Trainer (ToT) method for elementary school teachers around the Tanjung Enim operational area, assisted by 30 learning companions from Sriwijaya University.

A total of 164 teachers benefited from training using the ToT method held from September to November 2022, and in the final stage, dissemination activities were conducted for 3,280 students from 87 elementary schools in Muara Enim Regency. Furthermore, Learning Festivals were conducted as the culmination of the Tastaba Program on June 17 and 19, 2023, in Lawang Kidul and Muara Enim Regencies.

Program Dukungan Sarana & Prasarana kepada Instansi Pendidikan di sekitar Wilayah Operasional Perusahaan

13

Infrastructure Support Program for Educational Institutions Surrounding the Company's Operational Area

Pada tahun 2023 Perusahaan telah berkontribusi merealisasikan 309 bantuan untuk mendukung sarana dan prasarana instansi Pendidikan di wilayah sekitar dengan rincian sebanyak 54 bantuan untuk TK/PAUD, 113 bantuan untuk Sekolah Dasar, 42 bantuan untuk Sekolah Menengah Pertama, 24 bantuan untuk Sekolah Menengah Atas, dan 76 bantuan untuk Pondok Pesantren.



In 2023, the Company contributed to the realization of 309 aids to support the facilities and infrastructure of educational institutions in the surrounding area, with details of 54 aids for Kindergartens/Early Childhood Education, 113 aids for Elementary Schools, 42 aids for Junior High Schools, 24 aids for Senior High Schools, and 76 aids for Islamic Boarding Schools.

Program Pemberdayaan Perempuan Melalui UMK Binaan - Sentra Industri Bukit Asam (SIBA) Rosella

14

Women Empowerment Program through Fostered MSEs - Bukit Asam Industry Center (SIBA) Rosella

Program ini merupakan pemberdayaan masyarakat melalui kelompok sosial ekonomi SIBA Rosella yang terdiri dari 30 orang perempuan dari Desa Lingga, Keban Agung dan Pasar Tanjung Enim. Perusahaan memfasilitasi kegiatan utama kelompok berupa budidaya tanaman rosella dan proses hilirisasinya menjadi aneka produk sehat seperti rosella kering, teh, sirup, kue pie, dan lain-lain yang dipasarkan secara *offline* melalui Gerai SIBA Rosella, Rumah BUMN Muara Enim serta toko-toko di sekitar Sumatra Selatan dan Lampung. Selain itu dipasarkan juga secara *online* melalui *platform* PaDi (Pasar Digital) yang berkolaborasi dengan Kementerian BUMN serta *market place* Shopee dan Tokopedia. Saat ini, jumlah petani yang aktif sebagai pemasok rosella sebanyak 10 orang yang tersebar di sekitar Perusahaan, 3 orang diantaranya telah mendapatkan Sertifikasi Prima oleh Badan Pengawas Mutu dan Keamanan Pangan. Pada tahun 2023, penjualan rosella telah mencapai 6.357 produk, dimana teh kotak original menjadi produk rosella yang mendominasi penjualan. Adapun total omset penjualan produk rosella mencapai 106 juta, dengan pendapatan perbulan yang fluktuatif dikisaran ±Rp7-10 juta.





This program is an empowerment initiative for the community through the socio-economic group SIBA Rosella, consisting of 30 women from the villages of Lingga, Keban Agung, and Pasar Tanjung Enim. The Company facilitates the group's main activities, which include the cultivation of rosella plants and the downstream processing into various health products such as dried rosella, tea, syrup, pie cakes, and others, marketed offline through the SIBA Rosella counter, the Muara Enim SOEs House, as well as stores around South Sumatra and Lampung. Additionally, they are marketed online through the PaDi (Pasar Digital) platform in collaboration with the Ministry of SOEs as well as Shopee and Tokopedia marketplaces. Currently, there are 10 active farmers supplying rosella, three of whom have received Prima Certification from the Food Quality and Safety Supervisory Agency. In 2023, rosella sales reached 6,357 products, with boxed original tea being the dominant rosella product sold. The total sales turnover of rosella products reached 106 million, with monthly income fluctuating around ±Rp7-10 million.

Program Pemberdayaan Perempuan Melalui UMK Binaan - Sentra Industri Bukit Asam (SIBA) Batik

15

Women Empowerment Program through Fostered MSEs - Bukit Asam Industry Center (SIBA) Batik Kuju Kujur

Perusahaan melalui program ini melakukan pembinaan terhadap ibu-ibu rumah tangga di Kelurahan Tanjung Enim, mulai dari proses produksi hingga pemasaran produk. Batik kujur yang diproduksi, memanfaatkan tanaman endemik sebagai pewarna alami serta menggunakan desain motif yang mengangkat kearifan lokal daerah setempat yakni kujur (tombak), kopi, rumah tengkiang, dan bunga tanjung. Pada tahun 2023, terdapat 12 kelompok SIBA Batik Kujur dengan total anggota 35 pengrajin. Selain menjual dalam bentuk lembaran batik, para pengrajin juga menjual dalam bentuk inovasi topi, kipas, dompet, tas, baju dan masker. Pada tahun 2023 Perusahaan melakukan kegiatan B2B (Business to Business) kepada SIBA Batik sebagai pemasok kain batik untuk pemenuhan kebutuhan seragam karyawan sebanyak 2.120 lembar.







Through this program, the Company provides guidance to housewives in the Tanjung Enim District, from the production process to the marketing of products. The batik kujur produced utilizes endemic plants as natural dyes and incorporates designs that showcase the local wisdom of the region, namely the kujur (spear), coffee, traditional houses, and bunga tanjung (a local flower). In 2023, there were 12 groups of SIBA Batik Kujur with a total of 35 craftsmen. In addition to selling batik sheets, the craftsmen also sell innovative products such as hats, fans, wallets, bags, clothes, and masks. In 2023, the Company engaged in Business-to-Business (B2B) activities with SIBA Batik as a supplier of batik fabric to fulfill the uniform needs of 2,120 employees.

Program Air Bersih dan Sanitasi Layak
Clean Water and Sanitation Program

16

Program ini bertujuan untuk meningkatkan akses masyarakat terhadap fasilitas sanitasi yang aman, bersih, dan berkelanjutan. Perusahaan telah mengimplementasikan program Air Bersih di 25 titik di wilayah Muara Enim, Sawahlunto dan Lahat, serta program Sanitasi Layak di 32 titik di sekitar wilayah Kabupaten Muara Enim. Program ini memiliki dampak signifikan pada kesehatan masyarakat, termasuk penurunan angka penyakit yang terkait dengan sanitasi yang buruk.

This program aims to improve community access to safe, clean, and sustainable sanitation facilities. The Company has implemented a Clean Water program at 25 points in the Muara Enim, Sawahlunto, and Lahat regions, as well as a Sanitation program at 32 points around the Muara Enim Regency. This program has had a significant impact on public health, including a reduction in the incidence of diseases related to poor sanitation.



Program Irigasi Pertanian Berbasis Pembangkit Listrik Tenaga Surya (PLTS)
Solar Energy-Based (PLTS) Agricultural Irrigation Program

17

Perusahaan telah membangun 6 PLTS irigasi sampai dengan tahun 2023, diantara lain:
1. PLTS irigasi Talawi Mudik, Kota Sawahlunto. PLTS irigasi berkapasitas 18,7 kWp ini beroperasi sejak 2019 untuk mengalirkan air ke 62 hektar lahan sawah dengan total penerima manfaat sebanyak 94 petani.
2. PLTS irigasi Trimulyo, Kabupaten Pesawaran, Lampung. Mulai beroperasi sejak 2020 dengan kapasitas 38,5 kWp. PLTS irigasi ini mengalirkan air untuk lahan pertanian seluas 128 hektar dengan total penerima manfaat sebanyak 194 petani.
3. PLTS irigasi Tanjung Raja, Kabupaten Muara Enim. Mulai beroperasi sejak 2021. Kapasitasnya 16,5 kWp dan mengalirkan air ke 10 hektar lahan sawah dengan total penerima manfaat sebanyak 43 petani.
4. PLTS irigasi Nanjungan, Kabupaten Lahat berkapasitas 27,5 kWp yang mulai beroperasi pada 28 Maret 2022. Lahan yang dialiri mencapai 83 hektar dengan total penerima manfaat sebanyak 126 petani.
5. PLTS irigasi Rejosari Mataram, Kabupaten Lampung Tengah berkapasitas 52,8 kWp yang mulai beroperasi sejak awal Tahun 2023. PLTS irigasi ini mengaliri air untuk lahan pertanian seluas 175 hektar sawah dengan total penerima manfaat sebanyak 267 petani.
6. PLTS irigasi Karang Raja, Kabupaten Muara Enim berkapasitas 38 kWp, mulai beroperasi sejak 2023. Lahan persawahan yang dialiri mencapai 35 hektar dengan total penerima manfaat sebanyak 121 petani.

PLTS sebagai sumber energi untuk pompa irigasi mampu meningkatkan frekuensi panen dan produktivitas tahunan petani. Berkat adanya PLTS irigasi, para petani bisa panen hingga 3 kali dalam setahun. Tak hanya membangun PLTS irigasi, PTBA juga melibatkan dan memberdayakan masyarakat untuk melakukan perawatan rutin peralatan PLTS irigasi dengan tujuan agar peralatan yang sudah diserahterimakan kepada masyarakat dapat bertahan dalam jangka panjang.

The company has built 6 irrigation PLTS (solar power plant) by 2023, including:
1. Talawi Mudik irrigation PLTS, Sawahlunto City. This irrigation PLTS with a capacity of 18.7 kWp has been operating since 2019 to channel water to 62 hectares of rice fields with a total of 94 farmers receiving benefits.
2. Trimulyo irrigation PLTS, Pesawaran Regency, Lampung. Started operating in 2020 with a capacity of 38.5 kWp. This irrigation PLTS supplies water to 128 hectares of agricultural land with a total of 194 farmers receiving benefits.
3. Tanjung Raja irrigation PLTS, Muara Enim Regency. Starting to operate in 2021. The capacity is 16.5 kWp and supplies water to 10 hectares of rice fields with a total of 43 farmers receiving benefits.
4. Nanjungan irrigation PLTS, Lahat Regency with a capacity of 27.5 kWp which began operating on March 28, 2022. The irrigated land reaches 83 hectares with a total of 126 farmers receiving benefits.
5. Rejosari Mataram irrigation PLTS, Central Lampung Regency with a capacity of 52.8 kWp which began operating in early 2023. This irrigation PLTS supplies water to 175 hectares of rice fields with a total of 267 farmers receiving benefits.
6. Karang Raja irrigation PLTS, Muara Enim Regency with a capacity of 38 kWp, started operating in 2023. The irrigated rice fields cover 35 hectares with a total of 121 farmers receiving benefits.

PLTS as an energy source for irrigation pumps can increase the frequency of harvests and annual productivity of farmers. With the existence of irrigation PLTS, farmers can harvest up to 3 times a year. Besides building irrigation PLTS, PTBA also involves and empowers the community to carry out routine maintenance of irrigation PLTS equipment with the aim that the equipment handed over to the community can last in the long term.









Program Irigasi Pertanian Berbasis Pembangkit Listrik Tenaga Surya (PLTS)

17

Selain itu, pada tahun 2023 Perusahaan juga melakukan pembangunan PLTS Irigasi baru di 7 Desa yang berada di Kabupaten Muara Enim dan Provinsi Lampung. Adapun progres pekerjaan sampai dengan Desember 2023, sebagai berikut:

- Proyek PLTS Muara Lawai (Muara Enim) ditahap konstruksi dengan progres Pembangunan 97%. Adapun kegiatan yang dilakukan: pemasangan bak *reservoir* dan pemasangan *box inverter*. Total calon penerima manfaat sebanyak 398 petani dengan luas lahan persawahan yang dialiri mencapai 179 Ha. Total rencana kapasitas terpasang sebesar 84,0 kWp. Perusahaan bekerjasama dengan PT BEST dalam pelaksanaan pembangunan PLTS.
- Proyek PLTS Muara Lawai (Lahat), ditahap galian bak *intake*, pembesian dan pengadaan material bak *intake*. Adapun total calon penerima manfaat sebanyak 72 petani dengan luas lahan persawahan yang dialiri mencapai 32 Ha. Total rencana kapasitas terpasang sebesar 33,0 kWp.
- Proyek PLTS Pagelaran (Lampung) ditahap galian bak *intake*, pembesian, dan pengadaan material. Adapun total calon penerima manfaat sebanyak 234 petani dengan luas lahan persawahan yang dialiri mencapai 153 Ha. Total rencana kapasitas terpasang sebesar 46,2 kWp.
- Proyek PLTS Matas (Muara Enim), ditahap pembangunan bak *intake* secara swakelola. Adapun total calon penerima manfaat sebanyak 44 petani dengan luas lahan persawahan yang dialiri mencapai 15 Ha. Total rencana kapasitas terpasang sebesar 16,5 kWp.
- Proyek PLTS Tanjung Agung (Muara Enim), ditahap galian bak *intake*, pembesian dan pengadaan material. Adapun total calon penerima manfaat sebanyak 13 petani dengan luas lahan persawahan yang dialiri mencapai 8 Ha. Total rencana kapasitas terpasang sebesar 2,2 kWp.

In 2023, the Company has planned the construction of Irrigation PLTS in 7 villages located in Muara Enim Regency and Lampung Province. The progress of work until December 2023 is as follows:

- Muara Lawai PLTS Project (Muara Enim): The construction phase progress is at 97%. Activities include reservoir tank installation and inverter box installation. The total prospective beneficiaries are 398 farmers, with irrigated paddy field areas covering 179 hectares. The total planned installed capacity is 84.0 kWp. The Company cooperates with PT BEST in implementing the PLTS construction.
- Muara Lawai PLTS Project (Lahat): Currently in the excavation phase for the intake reservoir, reinforcement, and procurement of materials. The total prospective beneficiaries are 72 farmers, with irrigated paddy field areas covering 32 hectares. The total planned installed capacity is 33.0 kWp.
- Pagelaran PLTS (Lampung): Currently in the excavation phase for the intake reservoir, reinforcement, and procurement of materials. The total prospective beneficiaries are 234 farmers, with irrigated paddy field areas covering 153 hectares. The total planned installed capacity is 46.2 kWp.
- Matas PLTS Project (Muara Enim): Currently in the intake reservoir self-managed construction phase. The total prospective beneficiaries are 44 farmers, with irrigated paddy field areas covering 15 hectares. The total planned installed capacity is 16.5 kWp.
- Tanjung Agung PLTS (Muara Enim): Currently in the excavation phase for the intake reservoir, reinforcement, and procurement of materials. The total prospective beneficiaries are 13 farmers, with irrigated paddy field areas covering 8 hectares. The total planned installed capacity is 2.2 kWp.






Program Pembinaan Usaha Mikro Kecil (UMK) Binaan
Coaching Program for Fostered Micro and Small Enterprises (MSEs)

18

Program ini bertujuan untuk meningkatkan kemampuan usaha mikro dan usaha kecil agar menjadi tangguh dan mandiri melalui pelaksanaan berbagai jenis kegiatan pelatihan, pameran, bazar, serta promosi UMK. Sampai dengan Desember 2023, Perusahaan telah melaksanakan pelatihan sebanyak 31 kali dengan jumlah peserta sebanyak 1.949 orang. Sedangkan kegiatan pameran & bazar telah dilaksanakan sebanyak 20 kali dengan total 159 UMK Binaan yang diikutsertakan. Adapun program lain yang dilakukan Perusahaan melalui pembinaan rutin di SIBA Center yakni pelaporan progres dari masing-masing SIBA serta pemeriksaan kesehatan rutin yang bekerjasama dengan Puskesmas Tanjung Enim.

This program aims to enhance the capabilities of micro and small enterprises to become resilient and self-reliant through the implementation of various types of training activities, exhibitions, bazaars, and MSE promotions. Up until December 2023, the Company has conducted training sessions 31 times with a total of 1,949 participants. Meanwhile, exhibition and bazaar activities have been conducted 20 times with a total of 159 MSE participants. Another program carried out by the Company through routine coaching at the SIBA Center includes progress reporting from each SIBA and routine health checks in collaboration with the Tanjung Enim Health Center.



Program Pengembangan dan Pemberdayaan Masyarakat di Sekitar Wilayah Pertambangan Tanpa Izin (PETI)
Community Development and Empowerment Programs around Unauthorized Mining Areas (PETI)

19

Pemerintah Daerah terus mendorong badan usaha untuk melakukan transformasi pekerja PETI menjadi pekerja sektor usaha formal non-pertambangan melalui program PPM. Pada Tahun 2023 Perusahaan telah menargetkan pekerja PETI untuk bertransformasi ke sektor usaha formal. Sampai dengan Desember 2023, jumlah transformasi sebanyak 39 pekerja PETI yang berada di lima desa sekitar Perusahaan ke sektor usaha non-pertambangan. Adapun program PPM sebagai upaya transformasi pekerja PETI yang dilakukan Perusahaan sebagai berikut:

1. **Pembenihan dan Budidaya Ikan (Gabus, Lele, Nila, dan Gurame) di Desa Tanjung Agung**
   a. Total penerima manfaat pada program ini sebanyak 15 orang yang merupakan tenaga kerja lokal Desa Tanjung Agung dengan total pendapatan rata-rata perorang sebesar Rp1 juta perbulan.
   b. Total penjualan ikan sampai dengan Desember 2023 sebanyak 1.779 kg dengan total omset penjualan sebesar Rp38,2 juta.

The Regional Government continues to encourage businesses to transform informal miners into formal non-mining sector workers through the PPM program. In 2023, the Company targeted 100 informal miners for transformation into the formal business sector. By December 2023, a total of 24 informal miners from five villages surrounding the Company had successfully transitioned to the non-mining sector. The PPM program, aimed at transforming informal miners, involved the following activities:

1. **Fish Breeding and Cultivation (Snakehead, Catfish, Tilapia, and Carp) in Tanjung Agung Village:**
   a. The total beneficiaries of this program are 15 local workers from Tanjung Agung Village, with an average monthly income of Rp1 million per person.
   b. Total fish sales until December 2023 amounted to 1,779 kg, with a total sales revenue of Rp38.2 million.









Program Pengembangan dan Pemberdayaan Masyarakat di Sekitar Wilayah Pertambangan Tanpa Izin (PETI)
Community Development and Empowerment Programs around Unauthorized Mining Areas (PETI)

19

2. Program Hilirisasi Bambu yang berada di Desa Matas

Penerima manfaat program ini sebanyak 9 orang yang merupakan tenaga kerja lokal Desa Matas.

a. Total pendapatan rata-rata per orang sebesar Rp800 ribu perbulan.
b. Telah dilakukan kegiatan produksi tusuk sate sampai dengan Desember 2023 sebanyak 2.016 kg dengan total penjualan sebanyak 1.399 kg untuk dipasarkan di sekitar Kabupaten Muara Enim.
c. Total omset penjualan sampai dengan Desember 2023 sebesar Rp24,5 juta.

2. Bamboo Downstreaming Program located in Matas Village:

a. The beneficiaries of this program are 9 local workers from Matas Village.
b. The average monthly income per person is Rp800,000.
c. Production activities for satay skewers have been conducted until December 2023, totaling 2,016 kg, with a total sales volume of 1,399 kg marketed around Muara Enim Regency.
d. Total sales revenue until December 2023 amounted to Rp24.5 million.






Program Lentera Sukamoro (Lele Olahan Membawa Sejahtera di Sukamoro)

Program for Road Repair/Development

20

Program ini diluncurkan untuk mendorong perubahan perilaku masyarakat di Kelurahan Sukamoro, Kecamatan Talang Kelapa, Kabupaten Banyuasin, Provinsi Sumatra Selatan sehingga dapat meningkatkan ekonomi masyarakat melalui sektor perikanan dan meningkatkan kualitas hidup bagi masyarakat untuk budidaya perikanan. Perusahaan melakukan pemberdayaan dan pembinaan kepada 21 orang untuk melakukan budidaya ikan lele serta pengolahan hasil olahan lele menjadi produk yang bernilai jual.

Program Lentera Sukamoro menjadi solusi yang efektif bagi peningkatan kesejahteraan masyarakat baik dari segi sosial, ekonomi dan lingkungan. Masyarakat mampu menciptakan kesejahteraan ekonominya dengan mendapat peningkatan pendapatan rata-rata sebesar Rp760.909,-/bulan. Sebelum ada Program Lentera Sukamoro masyarakat tidak memiliki penghasilan tambahan akibat tidak adanya aktivitas sosial ekonomi di Kelurahan Sukamoro. Setelah adanya Program Budidaya Ikan Patin dan Lele, masyarakat melalui Kelompok Pengolahan Hasil Perikanan Rule Athallah mampu meningkatkan pendapatannya yaitu dengan menjual produk pengolahan hasil perikanan lele menjadi produk seperti abon lele, sambal lingkung, bekasam, kerupuk tulang lele dan kerupuk kulit lele. Selain itu Program ini juga mampu meningkatkan kohesivitas sosial dengan munculnya saling ketergantungan atau bisa disebut sebagai simbiosis mutualisme, dimana kegiatan pengolahan hasil perikanan lele mampu menunjukkan karakteristik masyarakat yang saling ketergantungan sehingga terciptanya keharmonisan sosial akibat adanya keberjalanan program.

This program was launched to encourage behavioral change within the community of Sukamoro Village, Talang Kelapa District, Banyuasin Regency, South Sumatra Province, in order to improve the community's economy through the fisheries sector and enhance the quality of life for the people engaged in fish farming. The Company empowers and coaches 21 individuals to engage in catfish farming and processing catfish products for sale.

The Lentera Sukamoro Program serves as an effective solution for improving the welfare of the community in terms of social, economic, and environmental aspects. The community is able to create economic prosperity with an average income increase of Rp760,909,- per month. Before the Lentera Sukamoro Program, the community had no additional income due to the lack of socio-economic activities in Sukamoro Village. With the Patin and Catfish Farming Program, the community through the Rule Athallah Fishery Product Processing Group managed to increase their income by selling processed catfish products such as shredded catfish, chili paste, fermented fish, catfish bone crackers, and catfish skin crackers. Additionally, this program also enhances social cohesion through the emergence of mutual interdependence or mutual symbiosis, where catfish processing activities demonstrate the characteristic of a mutually interdependent community, thus creating social harmony due to the progress of the program.







Program Bantuan Perbaikan/Pembangunan Jalan

Program Bantuan Perbaikan/Pembangunan Jalan

21

Perusahaan telah berpartisipasi dalam membuka akses masyarakat terhadap fasilitas jalan yang layak sebanyak 75 bantuan. Program ini merupakan salah satu bentuk tanggung jawab Perusahaan dalam meningkatkan kualitas hidup masyarakat di sekitar Perusahaan secara signifikan dengan meningkatkan aksesibilitas, memfasilitasi pertumbuhan ekonomi, dan memperkuat keterhubungan antar wilayah.

The Company has participated in providing access to proper road facilities for the community through 75 aids. This program is one form of the Company's responsibility in significantly improving the quality of life of the communities around the Company by enhancing accessibility, facilitating economic growth, and strengthening inter-regional connectivity.



Program Bantuan Kewirausahaan untuk UMK Non-Binaan
Entrepreneurial Assistance Program for Non-Fostered MSEs

22

Perusahaan telah memberikan sebanyak 17 bantuan kewirausahaan kepada UMK Non-Binaan berupa alat usaha batik, mesin produksi kopi, mesin *food dehyrator*, dan lain-lain. Dukungan terhadap kewirausahaan dapat mendorong inovasi, penciptaan lapangan kerja, dan pertumbuhan ekonomi di wilayah yang terdampak. Program ini direalisasikan sebagai bentuk komitmen Perusahaan dalam mendorong kemandirian ekonomi masyarakat di sekitar Perusahaan.

The Company has provided a total of 17 entrepreneurial aids to non-fostered MSEs, including batik business tools, coffee production machines, food dehydrator machines, and others. Supporting entrepreneurship can drive innovation, job creation, and economic growth in the affected areas. This program is implemented as part of the Company's commitment to promoting economic self-reliance in the communities around the company.



Program Bedah Rumah
House Renovation Program

23

Pada tahun 2023, Perusahaan telah merealisasikan pemberian bantuan bedah rumah sebanyak 33 unit kepada masyarakat prasejahtera yang berada di wilayah Ring 1 Perusahaan. Perusahaan juga melibatkan masyarakat setempat baik dalam perencanaan maupun pelaksanaan pembangunannya. Dengan memperbaiki rumah tidak layak huni, Perusahaan dapat membantu menciptakan lingkungan yang lebih aman dan sehat bagi masyarakat terdampak.

In 2023, the Company has realized the provision of 33 housing renovation aids to underprivileged communities located in the Company's Ring 1 area. The Company also involved the local community in both the planning and implementation of the construction. By improving uninhabitable houses, the Company can help create a safer and healthier environment for the affected community.



Program Penanggulangan Bencana Alam
Disaster Response Program

24

Perusahaan turut serta dalam berbagai bantuan tanggap kebencanaan pada tahun 2023 di 9 titik lokasi, baik di tingkat Kabupaten maupun Nasional seperti:

1. Kebakaran di Kecamatan Muara Enim, Ujan Mas, dan Semende Darat Tengah, Kabupaten Muara Enim,
2. Banjir di Kabupaten Muara Enim dan Lahat,
3. Tanah longsor di Desa Kubang Tengah dan Kubang Utara, Kota Sawah Lunto,
4. Angin puting beliung di Kecamatan Gunung Megang, Kabupaten Muara Enim dan Kota Sawah Lunto,

Selain itu, Perusahaan juga mendukung kegiatan mitigasi bencana alam dan Karhutla (Kebakaran Hutan dan Lahan) seperti dukungan pada *Disaster Management Training* dan Pelatihan *Fire and Rescue*.

The Company contributed to various disaster response aids in 2023 at 9 locations, both at the district and national levels, including:
1. Fires in the districts of Muara Enim, Ujan Mas, and Semende Darat Tengah,
2. Floods in Muara Enim and Lahat districts,
3. Landslides in the villages of Kubang Tengah and Kubang Utara, Sawah Lunto City,
4. Tornadoes in the districts of Gunung Megang and Sawah Lunto City.

Additionally, the Company also supported natural disaster mitigation activities and forest and land fires (Karhutla) such as support for Disaster Management Training and Fire and Rescue Training.



Program Bantuan Sarana Ibadah
Places of Worship Facilities Assistance Program

25

Perusahaan memberikan dukungan sebanyak 517 bantuan untuk pembangunan, perbaikan, atau pemeliharaan rumah ibadah masyarakat seperti masjid, gereja, atau tempat ibadah lainnya di sekitar wilayah operasional Perusahaan. Selain itu, Perusahaan juga merealisasikan bantuan dalam bentuk peralatan dan perlengkapan yang diperlukan untuk pelaksanaan ibadah, seperti alat-alat ibadah, peralatan suara, kursi, meja, karpet, atau fasilitas pendukung lainnya.

The Company provided support in the form of 517 aids for the construction, repair, or maintenance of community places of worship such as mosques, churches, or other places of worship in the vicinity of the Company's operational area. Additionally, the Company also realized aid in the form of equipment and supplies needed for worship, such as worship tools, sound equipment, chairs, tables, carpets, or other supporting facilities.



Program Pengelolaan Sampah
Waste Management Program

26

Program ini bertujuan untuk memberdayakan masyarakat dalam pengelolaan sampah, baik melalui pelatihan keterampilan baru dalam pengelolaan sampah atau melalui pembukaan peluang usaha daur ulang yang berkelanjutan. Pada tahun 2023 Perusahaan telah melaksanakan program pengelolaan sampah yang meliputi: program bank sampah, pelatihan pengolahan sampah organik dan anorganik, serta bantuan kendaraan pengangkut sampah.

This program aims to empower the community in waste management, either through training in new waste management skills or through creating opportunities for sustainable recycling businesses. In 2023, the company implemented waste management programs including: waste bank programs, training in processing organic and inorganic waste, and providing waste transportation vehicles.



Program Kampung Iklim (ProKlim)
Climate Village (ProKlim) Program

27

Sejak tahun 2015, Perusahaan aktif dalam mendampingi desa binaan untuk menjadi Desa ProKlim dengan upaya adaptasi, mitigasi, kolaborasi antar stakeholder terkait yang bertujuan untuk mengurangi dampak negatif terhadap lingkungan dan meningkatkan ketahanan terhadap perubahan iklim. Sampai dengan tahun 2023, Perusahaan telah berhasil membawa 7 desa binaan meraih penghargaan sebagai Desa ProKlim yang diselenggarakan oleh Kementerian Lingkungan Hidup dan Kehutanan, termasuk pada bulan Oktober 2023 Perusahaan berhasil membawa Desa Arahan, Kecamatan Merapi Timur, Kabupaten Lahat mendapatkan penghargaan sebagai Desa ProKlim Utama.

Since 2015, the Company has been actively assisting its foster villages to become ProKlim Villages through efforts in adaptation, mitigation, and collaboration among relevant stakeholders aimed at reducing negative impacts on the environment and enhancing resilience to climate change. Until 2023, the Company has successfully led 7 foster villages to receive awards as ProKlim Villages. In October 2023, the Company successfully helped Arahan Village, East Merapi Sub-District, Lahat District, to receive an award as the main ProKlim Village.



Program Ekowisata Mangrove Cuku Nyinyi Berbasis Digital dengan Pemanfaatan Potensi Lokal dengan *Community Based Tourism*

Digital-Based Cuku Nyinyi Mangrove Ecotourism Program Utilizing Local Potential with Community-Based Tourism

28

Program ini mulai dilaksanakan pada tahun 2021 dan bertujuan untuk menyelesaikan permasalahan lingkungan, sosial, dan ekonomi masyarakat pesisir di Desa Sidodadi, Kecamatan Teluk Pandan, Kabupaten Pesawaran, Provinsi Lampung. Dalam bidang lingkungan, selama tiga tahun pelaksanaan program telah mampu menyelesaikan permasalahan melalui penanaman mangrove, menjaga kelestarian dan mengembalikan kondisi kritis mangrove, meningkatkan penyerapan emisi CO2, meningkatkan nilai akresi garis pantai hutan mangrove, menjaga keanekaragaman fauna di Ekowisata Cuku Nyinyi, meningkatkan PHBS dengan membentuk bank sampah, dan menjaga sumber air bersih melalui reboisasi hulu Sidodadi di Tahura Wan Abdul Rahman Pesawaran. Dalam bidang sosial, program telah menyelesaikan permasalahan melalui adanya Kebijakan Perdes tentang Pengelolaan Daerah Perlindungan Mangrove Desa Sidodadi, Kebijakan Perdes Pungutan Atas Layanan Objek Wisata, perubahan perilaku masyarakat terhadap pentingnya pelestarian mangrove, terciptanya CSR mandiri Kelompok Tani Hutan (KTH), dan terciptanya sumber air bersih. Kemudian dalam bidang ekonomi, program telah menyelesaikan masalah melalui peningkatan pendapatan dari kegiatan pelestarian mangrove, pembibitan mangrove, pembuatan batik dengan limbah mangrove, dan pembuatan kerajinan kerang. Masyarakat telah memiliki usaha positif yang menambah pendapatan. Selain itu, program telah memunculkan 6 kelembagaan baru dibawah KTH yakni Bank Sampah PASS, Pembibitan Combine Nursery, KUBE Rhizopora 1, KUBE Rhizopora 2, Kelompok Pembuat Batik, dan Kelompok Pembuat Kerajinan Kerang. Adapun total masyarakat yang diberdayakan pada program ini sebanyak 66 orang dari kelompok rentan atau RTM.

This program began in 2021 to addressing environmental, social, and economic issues in coastal communities in Sidodadi Village, Teluk Pandan District, Pesawaran Regency, Lampung Province. In the environmental field, with over three years of program implementation, the program has successfully addressed issues through mangrove planting, maintaining and restoring critical mangrove conditions, increasing CO2 absorption, enhancing the accretion value of mangrove forest coastlines, preserving fauna diversity in the Cuku Nyinyi Ecotourism area, promoting hygiene and sanitation through the establishment of a waste bank, and preserving clean water sources through reforestation in the upstream area of Sidodadi at the Wan Abdul Rahman Pesawaran Nature Reserve. In the social field, the program has addressed issues through the enactment of Village Regulation on Mangrove Protection Area Management in Sidodadi Village, Village Regulation on Tourist Object Service Fees, the transformation of community behaviors regarding the importance of mangrove preservation, the establishment of self-reliant Corporate Social Responsibility (CSR) Forest Farmer Groups (KTH), and the provision of clean water sources. Moreover, in the economic field, the program has addressed issues through increasing income from mangrove conservation activities, mangrove seedling cultivation, batik-making using mangrove waste, and shell-craft production. The community has engaged in positive enterprises that have increased their income. Additionally, the program has established 6 new institutions under the Forest Farmer Group (KTH), namely PASS Waste Bank, Combine Nursery Seedling, Rhizophora 1 Microenterprise Group, Rhizophora 2 Microenterprise Group, Batik Makers Group, and Shell-Craft Makers Group. The total number of empowered individuals in this program is 66 people from vulnerable groups or RTMs (low-income households).







Penutup
Closing





05

Penutup
Closing

Selama tahun 2023, PTBA telah melaksanakan semua Program Tanggung Jawab Sosial dan Lingkungan Badan Usaha Milik Negara (TJSL BUMN) sesuai dengan Rencana Kerja dan Anggaran TJSL BUMN Bukit Asam Tahun 2023. Selanjutnya, PTBA telah melakukan evaluasi atas pelaksanaan TJSL BUMN tersebut sebagaimana diatur dalam Peraturan Menteri Badan Usaha Milik Negara Republik Indonesia No. PER-1/MBU/03/2023 Tentang Penugasan Khusus dan Program Tanggung Jawab Sosial dan Lingkungan Badan Usaha Milik Negara. Evaluasi atas pelaksanaan Program TJSL BUMN dilakukan untuk mengukur kinerja dan capaian manfaat program, baik kepada BUMN maupun kepada lingkungan.

Throughout 2023, PTBA has implemented all State-Owned Enterprises Social and Environmental Responsibility (CSR SOEs) Programs in accordance with the 2023 Bukit Asam CSR SOEs Work Plan and Budget. Additionally, PTBA has evaluated the CSR SOEs as stipulated in the Regulation of the Minister of State-Owned Enterprises of the Republic of Indonesia No. PER-1/MBU/03/2023 concerning the Special Assignment and State-Owned Enterprises Social and Environmental Responsibility Programs. The evaluation of the CSR SOEs Program implementation aims to measure the program's performance and achievement of benefits, both for SOEs and the environment.

Berdasarkan evaluasi yang telah dilaksanakan, PTBA dapat memetakan tantangan yang dihadapi, sekaligus merumuskan strategi dan solusi untuk menghadapi tantangan tersebut. Lebih dari itu, PTBA juga dapat merumuskan rencana Program TJSL BUMN Tahun 2023, termasuk merancang dan menetapkan program-program terpilih yang akan dilaksanakan. Tantangan dan strategi menghadapi tantangan pelaksanaan Program TJSL BUMN 2023, serta rencana Program TJSL 2024 selengkapnya adalah sebagai berikut:

Based on the evaluation, PTBA is able to map its challenges, as well as formulate strategies and solutions to face those challenges. Moreover, PTBA is also able to formulate plans for the 2023 CSR SOEs Program, including designing and establishing selected programs to be implemented. The challenges and strategies to face the challenges of the 2023 CSR SOEs Program implementation, as well as plans for 2024 CSR Program is outlined as follows:

Tantangan yang Dihadapi

Berdasarkan evaluasi atas pelaksanaan Program TJSL BUMN Tahun 2023, PTBA menghadapi tantangan sebagai berikut:

1. Proses penggalian aspirasi maupun partisipasi masyarakat yang kurang dan masih banyak merupakan representasi tokoh masyarakat sehingga program usulan yang disampaikan hanya hasil pemikiran dari beberapa orang.
2. Belum sejalannya digitalisasi yang telah dicanangkan Perusahaan dari sistem pelaksanaan hingga pelaporan program karena sebagian penerima manfaat belum dapat menerima perkembangan teknologi.
3. Ketergantungan penerima manfaat program akan pasar internal Perusahaan yang menyebabkan terhambatnya kemandirian kelompok serta ketidakmampuan bersaing sehingga belum mampu untuk menjajaki pasar eksternal yang potensial.
4. Tidak semua program pemberdayaan memiliki kelembagaan ekonomi yang menyebabkan pengelolaan dalam kegiatan usaha tidak terstruktur dan transparan.
5. Jumlah piutang dengan kualitas kurang lancar, diragukan dan macet cenderung sangat tinggi.
6. Terdapat beberapa UMK Binaan yang hingga saat ini tidak dapat melaksanakan kewajibannya untuk membayar angsuran pinjaman PUMK sesuai dengan perjanjian

Challenges Faced

According to the evaluation of the 2023 CSR SOEs Program implementation, PTBA faced the following challenges:

1. The inadequate process of uncovering aspirations and community participation, mostly representing the figures of society so that the proposed programs are only the result of the idea of a few individuals.
2. The digitalization initiated by the Company, from the implementation system to the reporting of programs, has not fully taken place yet due to some beneficiaries being unable to adapt to technological advancements.
3. The dependence of program beneficiaries on the Company's internal market has led to a lack of self-reliance within the group and an inability to compete, thus hindering their ability to explore potential external markets.
4. Not all empowerment programs have economic institutions, leading to unstructured and non-transparent management in business activities.
5. The amount of receivables with poor, questionable, and congested quality tends to be very high.
6. There are several Foster MSEs that, until now, have not been able to fulfill their obligations to repay PUMK loan installments according to the agreed-upon agreement,

yang telah disepakati bersama walau telah dilakukan upaya penagihan atau restrukturisasi piutang melalui *rescheduling* (penjadwalan kembali) dan *reconditioning* (penyesuaian persyaratan).

Strategi Menghadapi Tantangan

Berdasarkan tantangan faktual yang dihadapi dalam menjalankan Program TJSL BUMN Tahun 2023, PTBA telah merumuskan strategi, sekaligus menerapkannya selama tahun pelaporan. Dengan langkah tersebut, maka PTBA dapat mengoptimalkan pencapaian target dan tujuan setiap program TJSL BUMN Tahun 2023. Strategi yang diambil PTBA untuk mengadapi tantangan tersebut adalah sebagai berikut:

1. Melibatkan masyarakat dari setiap elemen maupun stakeholder lain secara langsung sehingga inspirasi dan usulan terhadap program dapat diaplikasikan dalam pelaksanaan program TJSL.
2. Telah dilakukan upaya-upaya untuk peningkatan kesiapan penerima manfaat program dalam digitaliasi seperti pelatihan dan bimbingan teknologi untuk meningkatkan pemahaman dan membuat akses informasi dan komunikasi semakin mudah.
3. Pembinaan dan pengembangan melalui pemberian bimbingan dan bantuan perkuatan untuk menumbuhkan serta meningkatkan kemampuan usaha yang tangguh dan mandiri dengan meningkatkan daya saing melalui penyempurnaan produk dan jasa, menargetkan segmen pasar yang spesifik, mengenalkan ragam jalur distribusi secara langsung maupun tidak langsung, mengelola hubungan pelanggan dengan baik, dan memahami manajemen pemasaran.
4. Menciptakan kesadaran dan kontrol *stakeholder* maupun masyarakat menuju kemandirian usaha dengan pendekatan manajemen yang profesional dalam mengelola usaha untuk mencapai tujuan yang telah ditetapkan.
5. Pelaksanaan monitoring, pembinaan, dan pelatihan secara intens kepada UMK Binaan eksisting untuk mendorong peningkatan kualitas dan kapasitas UMK Binaan serta memastikan agar mereka menjalankan kewajiban pembayaran sesuai perjanjian yang berlaku.
6. Perusahaan telah menyusun dan menetapkan prosedur operasi standar (*Standard Operating Procedure*/SOP) terkait pelaksanaan penyelesaian piutang pada program UMK yang bermasalah sesuai arahan Surat MIND ID No. 1100/E.DIRPPU/XII/2023 Penyampaian dan Tindak Lanjut Keputusan Menteri BUMN SK-277/MBU/10/2023 Tentang Petunjuk Pelaksanaan Penyelesaian Piutang dan/atau Pembiayaan Syariah Bermasalah Pada Program Pendanaan UMK di BUMN.

despite efforts being made in debt collection or restructuring of receivables through rescheduling and reconditioning.

Strategies to Face Challenges

Based on the factual challenges faced in implementing the 2023 CSR SOEs Program, PTBA has formulated strategies and implemented them throughout the reporting year. By taking this step, PTBA was able to optimize target and goals achievements for every 2023 CSR SOEs Program. Strategies undertaken by PTBA in facing challenges are as follows:

1. Directly involving communities from every element and other stakeholders, so that inspirations and suggestions for the CSR program can be applied in both its execution and implementation.
2. Efforts have been made to enhance the readiness of program beneficiaries in digitization, including technological training and coaching to increase understanding and make the access to information and communication easier.
3. Coaching and development through providing guidance and assistance to strengthen and enhance resilient and independent business capabilities by improving competitiveness through product and service refinement, targeting specific market segments, introducing various distribution channels directly or indirectly, managing customer relationships well, and understanding marketing management.
4. Raise the awareness and control of the stakeholders and the community towards the independence of business through a professional management approach in order to achieve goals.
5. Providing intense monitoring, coaching, and training to existing fostered UMK to encourage improvement in quality and capacity, as well as to ensure that they fulfill payment obligations according to the applicable agreements.
6. The Company has formulated and established Standard Operating Procedures (SOPs) related to the implementation of debt settlement in non-performing UMK program according to the directive of Letter MIND ID No. 1100/E.DIRPPU/XII/2023 Delivery and Follow-up of Minister of State-Owned Enterprise Decision SK-277/MBU/10/2023 Regarding Guidelines for Implementing Debt Settlement and/or Problematic Sharia Financing in the UMKM Financing Program at State-Owned Enterprises.

Rencana Program TJSL BUMN Tahun 2024

Evaluasi atas pelaksanaan Program TJSL BUMN Tahun 2023 tak sekadar menjadi piranti terbaik untuk mengoptimalkan pencapaian program pada tahun pelaporan, tetapi sekaligus menjadi bahan dan pertimbangan bagi PTBA dalam menyusun rencana Program TJSL BUMN PTBA Tahun 2024. Rencana program terpilih tersebut telah disetujui dan ditetapkan dalam Rencana Kerja dan Anggaran Perusahaan PT Bukit Asam Tbk Tahun 2024 yang telah disahkan pada tanggal 30 November 2023. Rencana kerja meliputi sasaran, kebijakan dan strategi penyaluran dana Program TJSL BUMN Tahun 2024. Rencana Program TSJL BUMN PTBA Tahun 2024 adalah sebagai berikut:

Program Pendanaan UMK

- **Sasaran**
  a. Tercapainya pengelolaan, penyaluran dan penggunaan dana Program Pendanaan UMK yang lebih efektif dan tepat, baik jumlah, waktu dan sasaran melalui kerja sama Program PUMK.
  b. Berkembangnya usaha UMK Binaan menjadi usaha yang tangguh dan mandiri serta berkelanjutan.

- **Kebijakan**
  a. Penyaluran pendanaan UMK dilaksanakan melalui mekanisme kerja sama dengan BRI dengan tetap mengacu pada peraturan yang berlaku.
  b. Pembinaan UMK Binaan dilakukan secara berkala sesuai dengan kurikulum pembinaan baik untuk UMK Binaan swakelola yang masih aktif maupun UMK Binaan kerja sama dengan BRI untuk mendorong perkembangan usaha dan peningkatan kapabilitas UMK Binaan untuk menjadi UMK yang tangguh, mandiri, berdaya saing hingga bisa naik kelas.

- **Strategi Penyaluran Dana**
  Selama 5 tahun ke depan terhitung 5 Desember 2022, mekanisme penyaluran dana Program PUMK PTBA dilaksanakan melalui kerja sama dengan PT Bank Rakyat Indonesia (Persero) Tbk. (BRI) yang merupakan lembaga keuangan yang dinilai lebih kompeten dalam hal pengelolaan pembiayaan sehingga diharapkan Program Pendanaan UMK ini dapat lebih efektif, efisien dan tepat sasaran.

Plans for 2024 CSR SOEs Program

The evaluation of the 2023 CSR SOEs Program implementation not only serves as the best tool to optimize the achievements of the reporting year, but also as materials and consideration for PTBA in planning the 2024 CSR SOEs Program. The selected program plan has been approved and established in the 2024 Work Plan and Budget of PT Bukit Asam Tbk, ratified in the General Meeting of Shareholders dated November 30, 2023. The work plan includes targets, policies, and strategies for the allocation of funds for the CSR SOEs Program in 2024. The 2024 CSR SOEs Program Plan for PTBA is as follows:

UMK Funding Program

- **Targets**
  a. Achievement of more effective and precise management, distribution, and utilization of funds for the Micro, Small, and Medium Enterprises (UMK) Funding Program, both in terms of quantity, timing, and targets through collaboration in the Micro, Small, and Medium Enterprises (UMK) Program.
  b. The development of Foster MSEs to be resilient, independent, and sustainable businesses.
- **Policies**
  a. The distribution of UMK funding is carried out through a collaboration mechanism with BRI while adhering to applicable regulations.
  b. Coaching for supported UMKs is conducted periodically according to the coaching curriculum, both for self-managed UMKs that are still active and UMKs in collaboration with BRI, to encourage business development and enhance the capabilities of supported UMKs to become resilient, independent, competitive, and able to progress.

- **Fund Disbursement Strategy**
  For the next 5 years starting from December 5, 2022, the mechanism for distributing funds for PTBA's Micro, Small, and Medium Enterprises (UMK) Funding Program will be implemented through collaboration with PT Bank Rakyat Indonesia (Persero) Tbk. (BRI), a financial institution deemed more competent in financing management. This is expected to make the UMK Funding Program more effective, efficient, and targeted.

Program Pemberian Bantuan dan/atau Kegiatan Lainnya, Termasuk Pembinaan

Pelaksanaan Program TJSL BUMN berupa Pemberian Bantuan dan/atau Kegiatan Lainnya dilaksanakan dengan mengutamakan pada bidang pendidikan, lingkungan, dan pengembangan usaha mikro dan usaha kecil atau kebijakan lain yang ditetapkan oleh Menteri.

- **Sasaran**
  a. Memberikan kemanfaatan bagi pembangunan ekonomi, pembangunan sosial, pembangunan lingkungan serta pembangunan hukum dan tata kelola bagi Perusahaan.
  b. Berkontribusi pada penciptaan nilai tambah bagi Perusahaan dengan prinsip yang terintegrasi, terarah dan terukur dampaknya serta akuntabel.
  c. Membina usaha mikro dan usaha kecil agar lebih tangguh dan mandiri serta masyarakat sekitar Perusahaan.

- **Kebijakan**
  a. Bantuan yang dilaksanakan dan disalurkan senantiasa merujuk pada pilar utama sosial, ekonomi, lingkungan, hukum dan tata kelola serta berkontribusi terhadap pencapaian Tujuan Berkelanjutan.
  b. Pelaksanaan Tanggung Jawab Sosial dan Lingkungan merupakan salah satu bentuk manajemen risiko yang berpotensi muncul atas keputusan Perusahaan.
  c. Kegiatan yang dilaksanakan menyentuh terhadap kepentingan internal maupun eksternal Perusahaan.

  Dalam hal pemberian bantuan:
  1. Tahap penyaluran diawali dari masyarakat penerima manfaat bantuan mengajukan proposal bantuan Tanggung Jawab Sosial dan Lingkungan. Satker Sustainability melakukan verifikasi atas berkas proposal yang diterima. Atas proposal dari masyarakat penerima manfaat Tanggung Jawab Sosial dan Lingkungan yang sudah diverifikasi, dilakukan pemeriksaan lapangan (*on the spot*) guna meyakini kelayakan calon penerima manfaat Tanggung Jawab Sosial dan Lingkungan.
  2. Tahap penyaluran diakhiri dengan dilakukannya proses penyaluran dana (Tanggung Jawab Sosial dan Lingkungan) kepada masyarakat penerima manfaat yang telah dinyatakan layak menerima dana.
  3. Tahap terakhir ialah tahap pemantauan pemanfaatan dana Tanggung Jawab Sosial dan Lingkungan. Pada tahapan ini, Satuan Kerja Sustainability melakukan evaluasi dan pemantauan terhadap bantuan yang telah diberikan kepada penerima manfaat Tanggung Jawab Sosial dan Lingkungan. Evaluasi dan pemantauan ini sangatlah penting untuk melihat manfaat yang dirasakan oleh masyarakat.

The Assistance Provision Program and/or Other Activities, Including Guidance

The implementation of CSR SOEs Program in the form of Assistance Provision and/or Other Activities is carried out by prioritizing areas of education, environment, development of micro and small businesses or other policies stipulated by the Minister.

- **Targets**
  a. Providing benefits for economic, social, environmental, as well as law and governance developments for the Company.
  b. Contributing to the creation of added value for the Company with principles that are integrated, targeted, measurable in impact, and accountable.
  c. Guiding micro and small businesses and the community surrounding the Company to become resilient and independent.

- **Policies**
  a. The assistance provided and distributed always refer to the main pillars of social, economic, environmental, law and governance aspects and contribute to the achievement of Sustainable Development Goals.
  b. The implementation of Social and Environmental Responsibility is one form of risk management that may arise from the Company's decisions.
  c. The activities carried out affect both internal and external interests of the Company.

  In terms of assistance:
  1. The distribution process begins with the beneficiaries of Social and Environmental Responsibility assistance submitting proposals. The Sustainability work unit verifies the received proposals. Upon verification of proposals from the beneficiaries, field inspections (on the spot) are conducted to ensure the eligibility of potential recipients of Social and Environmental Responsibility assistance.
  2. The distribution process concludes with the disbursement of funds (Social and Environmental Responsibility) to the beneficiaries who are considered as eligible.
  3. The final stage involves monitoring the utilization of Social and Environmental Responsibility funds. During this stage, the Sustainability work unit evaluates and monitors the assistance provided to the beneficiaries. This evaluation and monitoring are crucial to assess the benefits perceived by the community.

4. Pengukuran kinerja program Tanggung Jawab Sosial dan Lingkungan Perusahaan dilaksanakan sesuai dengan Peraturan Menteri BUMN yang diturunkan melalui kontrak manajemen dan indikator kinerja utama.
5. Strategi lainnya berupa penguatan dan pengembangan potensi-potensi usaha masyarakat sekitar Perusahaan melalui program Sentra Industri Bukit Asam (SIBA). Perusahaan berencana untuk menguatkan kelompok SIBA yang sudah terbentuk serta menggali potensi usaha baru masyarakat sekitar. Upaya ini diharapkan agar implementasi Tanggung Jawab Sosial dan Lingkungan Perusahaan tidak hanya tentang kepatuhan terhadap regulasi dan kewajiban, tetapi juga terintegrasi dengan strategi bisnis Perusahaan dan mampu menjawab permasalahan sosial masyarakat sekitar, sehingga terdapat *creating shared value* di dalamnya.

4. The performance measurement of the Company's Social and Environmental Responsibility program is conducted in accordance with the Minister of State-Owned Enterprises Regulations on management contracts and key performance indicators.
5. Another strategy involves strengthening and developing the potential of local businesses surrounding the Company through the Bukit Asam Industrial Center (SIBA) program. The Company plans to strengthen existing SIBA groups and explore new business potentials in the surrounding community. These efforts aim to ensure that the implementation of the Company's Social and Environmental Responsibility is not only about compliance with regulations and obligations but also integrated into the Company's business strategy and capable of addressing social issues in the surrounding community, thereby creating shared value.

Program Pembinaan

PTBA menerapkan indikator "Tri Sukses" yaitu sukses penyaluran dana, sukses pemanfaatan dana serta sukses pengembalian dana. Pembinaan ini sangat penting mengingat calon UMK binaan merupakan suatu entitas bisnis yang sebagian besar masih belum memahami proses bisnis. Melalui pembinaan yang diberikan, PTBA berharap UMK binaan dapat meningkatkan tata kelola bisnisnya menuju kepada tata kelola yang lebih baik dan menghasilkan keuntungan yang semakin meningkat. Dengan demikian, UMK binaan dapat menjadi pendorong pergerakan ekonomi di lingkungannya.

Program Pembinaan yang telah dilakukan PTBA tahun 2023 terfokus pada peningkatan kapasitas UMK, fasilitasi dalam promosi produk, dan pemberian kesempatan untuk *benchmarking* kepada UMK Sukses.

Program pembinaan dilakukan untuk mencetak banyak UMK Binaan sukses dan naik kelas yang dapat memberikan kebermanfaatan dari segi perekonomian bagi masyarakat sekitar.

Mengacu kepada surat dari Menteri BUMN No.S-949/MBU/10/2020 tanggal 23 Oktober 2020 hal Aspirasi Pemegang Saham/Pemilik Modal untuk Penyusunan RKAP tahun 2020 dan No.S-348/ MBU/DSI/11/2020 tanggal 18 November 2020 hal Penyusunan Program Tanggung Jawab Sosial dan Lingkungan BUMN Tahun 2021, BUMN memiliki target capaian untuk memastikan adanya UMK Binaan Naik Kelas sebanyak 5% dari jumlah UMK Binaan pada tahun berjalan. Maka daripada itu, PTBA berkomitmen menjalankan strategi pengembangan UMK yang diharapkan dapat menjawab tantangan-tantangan

Coaching Program

PTBA implements the "Tri Sukses" indicator, which includes successful fund distribution, utilization, and return. This coaching is crucial considering that potential foster partners are mostly entities in business that still lack understanding of business processes. Through the assistance, PTBA hopes that foster partners can improve their business governance towards better governance and generate increasing profits. Consequently, foster partners can become drivers of economic movement in their environment.

The Coaching Program conducted by PTBA in 2023 is focused on enhancing the capacities of UMK, facilitating product promotion, and providing opportunities for benchmarking for Successful UMK.

The coaching program aims to foster numerous successful supported Micro, Small, and Medium Enterprises (UMK) that can elevate their businesses and provide economic benefits to the surrounding community.

Referring to the letter from the Minister of State-Owned Enterprises No. S-949/MBU/10/2020 dated October 23, 2020, regarding Shareholder/Owner Aspirations for the Preparation of the 2020 WP&B and No. S-348/MBU/DSI/11/2020 dated November 18, 2020, regarding the Preparation of the State-Owned Enterprises Social and Environmental Responsibility Program for 2021, SOEs have set a target to ensure that there is a 5% increase in the number of Promoted Foster MSEs from the total number of Foster MSEs in the current year. Therefore, PTBA is committed to implementing a

yang dihadapi oleh UMK selama ini, diantaranya adalah bidang manajemen, modal usaha, strategi dan akses pemasaran, standar dan kualitas mutu, dan teknis produksi.

UMK Binaan Naik Kelas adalah UMK yang mengalami peningkatan kapasitas usahanya (membaik secara ekonomi dan mandiri), hal tersebut dilihat melalui pemenuhan minimal 2 (dua) dari kriteria berikut:
1. Peningkatan jumlah pegawai;
2. Peningkatan nilai pinjaman;
3. Peningkatan kapasitas produksi;
4. Peningkatan omzet;
5. Pelibatan masyarakat sekitar untuk menghasilkan produk;
6. Pemasaran produk di luar kota/negeri;
7. Memperoleh sertifikat nasional/internasional.

Opini Auditor atas Laporan Keuangan TJSL BUMN PT Bukit Asam Tbk Tahun 2023

PTBA telah menyampaikan laporan keuangan Program Pendanaan UMK kepada Kantor Akuntan Publik untuk dilakukan audit sesuai standar akuntansi keuangan yang berlaku di Indonesia. Hal tersebut merupakan pelaksanaan Pasal 33 (3), Peraturan Menteri Badan Usaha Milik Negara Republik Indonesia No. PER-1/MBU/03/2023 Tentang Penugasan Khusus dan Program Tanggung Jawab Sosial dan Lingkungan Badan Usaha Milik Negara, yaitu “Khusus untuk laporan keuangan Program Pendanaan UMK tahunan harus diaudit oleh kantor akuntan publik secara terpisah dari audit laporan keuangan BUMN yang disusun sesuai standar akuntansi keuangan untuk mendapat pengesahan RUPS/Menteri.”

Audit laporan keuangan TJSL BUMN PTBA Tahun 2023 telah dilakukan oleh Kantor Akuntan Publik Tanudiredja, Wibisana, Rintis & Rekan dengan opini: wajar, dalam semua hal yang material.

development strategy for MSEs that is expected to address the challenges faced by MSEs so far, including in the areas of management, business capital, marketing strategies and access, standards and quality, and production techniques.

Promoted Foster MSEs are MSEs that have improved their business capacity (economically and independently), as evidenced by meeting at least 2 (two) of the following criteria:

1. Increasing the number of employees;
2. Increase in loan value;
3. Increassed production capacity;
4. Increased revenue;
5. Involving local communities to produce products;
6. Product marketing outside the city/country;
7. Obtain national/international certificates

Audit Opinion on the PT Bukit Asam Tbk 2023 CSR SOEs Financial Report

PTBA has submitted the financial report of the UMK Funding Program to the Public Accountant Office for auditing in accordance with the applicable financial accounting standards in Indonesia. This is the implementation of Article 33 (3) of the Regulation of the Minister of State-Owned Enterprises of the Republic of Indonesia Number PER-1/MBU/03/2023 Regarding Special Assignments and State-Owned Enterprises Social and Environmental Responsibility Programs, which states “Specifically for the annual financial reports of the UMK Funding Program, they must be audited by a public accounting firm separately from the audit of the financial statements of the SOEs prepared in accordance with financial accounting standards to obtain approval from the RUPS/Minister.”

The audit of the financial statements of the CSR SOEs Program of Bukit Asam for 2023 has been conducted by the Public Accountant Office Tanudiredja, Wibisana, Rintis & Partner with the opinion: fair, in all material respects.



Laporan Keuangan

Financial Statement

06



PROGRAM PENDANAAN USAHA MIKRO DAN KECIL
PT BUKIT ASAM TBK

LAPORAN KEUANGAN

31 DESEMBER 2023

PT BUKIT ASAM TBK
Kantor Pusat: Jl. Parigi No.1, Tanjung Enim, Muara Enim, Sumatera Selatan 31716, **T** (0734) 451 096, (0734) 452 352, **F** (0734) 451 095, (0734) 452 993
Kantor Jakarta: Menara Kadin Lt.15 Jl. HR. Rasuna Said, Blok X-5 Kav.2-3, Jakarta 12950, **T** (021) 525 4014, **F** (021) 525 4002
Pelabuhan Tarahan: Jl. Soekarno Hatta Km. 15, Tarahan, Bandar Lampung 35242, **T** (0721) 31 545, (0721) 31 686, **F** (0721) 31 577
Dermaga Kertapati: Jl. Stasiun Kereta Api Palembang, Sumatera Selatan 30142, **T** (0711) 512 617, **F** (0711) 511 388
Pertambangan Ombilin: Jl. Manan Jatin No.1 Saringan Sawahlunto, Sumatera Barat 27421, **T** (0754) 61 021, **F** (0754) 61402

SURAT PERNYATAAN MANAJEMEN
TENTANG TANGGUNG JAWAB ATAS
LAPORAN KEUANGAN
TANGGAL 31 DESEMBER 2023
PROGRAM PENDANAAN USAHA MIKRO DAN KECIL
PT BUKIT ASAM Tbk

Saya yang bertanda tangan di bawah ini:

Nama	: Suherman
Alamat kantor	: Jl. Parigi No.1 Tanjung Enim 31716
Nomor Telepon	: (0734) – 451096
Jabatan	: Direktur Sumber Daya Manusia

Menyatakan bahwa:

1. Saya bertanggung jawab atas penyusunan dan penyajian Laporan Keuangan Program Pendanaan Usaha Mikro dan Kecil PT Bukit Asam Tbk;

2. Laporan Keuangan Program Pendanaan Usaha Mikro dan Kecil PT Bukit Asam Tbk telah disusun dan disajikan sesuai dengan Standar Akuntansi Keuangan Entitas Tanpa Akuntabilitas Publik;

3. a. Semua informasi dalam Laporan Keuangan Program Pendanaan Usaha Mikro dan Kecil PT Bukit Asam Tbk telah disajikan secara lengkap dan benar;
   b. Laporan Keuangan Program Pendanaan Usaha Mikro dan Kecil PT Bukit Asam Tbk tidak mengandung informasi atau fakta material yang tidak benar, dan tidak menghilangkan informasi atau fakta material; dan

4. Saya bertanggung jawab atas sistem pengendalian internal Program Pendanaan Usaha Mikro dan Kecil PT Bukit Asam Tbk.

Demikian pernyataan ini dibuat dengan sebenarnya.

Jakarta, 26 Maret 2024
Pengelola Program Pendanaan Usaha Mikro dan Kecil PT Bukit Asam Tbk



Suherman
Direktur Sumber Daya Manusia

PT BUKIT ASAM TBK
Kantor Pusat: Jl. Parigi No.1, Tanjung Enim, Muara Enim, Sumatera Selatan 31716, **T** (0734) 451 096, (0734) 452 352, **F** (0734) 451 095, (0734) 452 393
Kantor Jakarta: Menara Kadin Lt.15 Jl. HR. Rasuna Said, Blok X-5 Kav.2-3, Jakarta 12950, **T** (021) 525 4014, **F** (021) 525 4002
Pelabuhan Tarahan: Jl. Soekarno Hatta Km. 15, Tarahan, Bandar Lampung 35242, **T** (0721) 31 545, (0721) 31 686, **F** (0721) 31 577
Dermaga Kertapati: Jl. Stasiun Kereta Api Palembang, Sumatera Selatan 30142, **T** (0711) 512 617, **F** (0711) 511 386
Pertambangan Ombilin: Jl. Mansen Jatin No.1 Saringan Sawahlunto, Sumatera Barat 27421, **T** (0754) 61 021, **F** (0754) 61402

pwc

LAPORAN AUDITOR INDEPENDEN
KEPADA PENGURUS UNIT PROGRAM PENDANAAN USAHA MIKRO DAN KECIL

PT BUKIT ASAM TBK

Opini

Kami telah mengaudit laporan keuangan Unit Program Pendanaan Usaha Mikro dan Kecil PT Bukit Asam Tbk ("PUMK PT Bukit Asam Tbk"), yang terdiri dari laporan posisi keuangan tanggal 31 Desember 2023, serta laporan aktivitas dan perubahan aset neto, dan laporan arus kas untuk tahun yang berakhir pada tanggal tersebut, serta catatan atas laporan keuangan, termasuk ikhtisar kebijakan akuntansi signifikan.

Menurut opini kami, laporan keuangan terlampir menyajikan secara wajar, dalam semua hal yang material, posisi keuangan PUMK PT Bukit Asam Tbk tanggal 31 Desember 2023, serta aktivitas keuangan dan arus kasnya untuk tahun yang berakhir pada tanggal tersebut, sesuai dengan Standar Akuntansi Keuangan Entitas Tanpa Akuntabilitas Publik.

Basis opini

Kami melaksanakan audit kami berdasarkan Standar Audit yang ditetapkan oleh Institut Akuntan Publik Indonesia. Tanggung jawab kami menurut standar tersebut diuraikan lebih lanjut dalam paragraf Tanggung jawab auditor terhadap audit atas laporan keuangan pada laporan kami. Kami independen terhadap PUMK PT Bukit Asam Tbk berdasarkan ketentuan etika yang relevan dalam audit kami atas laporan keuangan di Indonesia, dan kami telah memenuhi tanggung jawab etika lainnya berdasarkan ketentuan tersebut. Kami yakin bahwa bukti audit yang telah kami peroleh adalah cukup dan tepat untuk menyediakan suatu basis bagi opini audit kami.

Tanggung jawab manajemen dan pihak yang bertanggung jawab atas tata kelola terhadap laporan keuangan

Manajemen bertanggung jawab atas penyusunan dan penyajian wajar laporan keuangan tersebut sesuai dengan Standar Akuntansi Keuangan Entitas Tanpa Akuntabilitas Publik, dan atas pengendalian internal yang dianggap perlu oleh manajemen untuk memungkinkan penyusunan laporan keuangan yang bebas dari kesalahan penyajian material, baik yang disebabkan oleh kecurangan maupun kesalahan.

Dalam penyusunan laporan keuangan, manajemen bertanggung jawab untuk menilai kemampuan PUMK PT Bukit Asam Tbk dalam mempertahankan kelangsungan usahanya, mengungkapkan, sesuai dengan kondisinya, hal-hal yang berkaitan dengan kelangsungan usaha, dan menggunakan basis akuntansi kelangsungan usaha, kecuali manajemen memiliki intensi untuk melikuidasi PUMK PT Bukit Asam Tbk atau menghentikan operasi, atau tidak memiliki alternatif yang realistis selain melaksanakannya.

Pihak yang bertanggung jawab atas tata kelola bertanggung jawab untuk mengawasi proses pelaporan keuangan PUMK PT Bukit Asam Tbk.

Kantor Akuntan Publik Tanudiredja, Wibisana, Rintis & Rekan
WTC 3, Jl. Jend. Sudirman Kav. 29-31, Jakarta 12920 – Indonesia
T: +62 (21) 5099 2901 / 3119 2901, F: +62 (21) 5290 5555 / 5290 5050, www.pwc.com/id

Nomor izin usaha: KEP-331/KM.1/2015

00377/2.1025/AU.2/11/0243-2/1/III/2024

Tanggung jawab auditor terhadap audit atas laporan keuangan

Tujuan kami adalah untuk memperoleh keyakinan memadai tentang apakah laporan keuangan secara keseluruhan bebas dari kesalahan penyajian material, baik yang disebabkan oleh kecurangan maupun kesalahan, dan untuk menerbitkan laporan auditor yang mencakup opini kami. Keyakinan memadai merupakan suatu tingkat keyakinan tinggi, namun bukan merupakan suatu jaminan bahwa audit yang dilaksanakan berdasarkan Standar Audit akan selalu mendeteksi kesalahan penyajian material ketika hal tersebut ada. Kesalahan penyajian dapat disebabkan oleh kecurangan maupun kesalahan dan dianggap material jika, baik secara individual maupun secara agregat, dapat diekspektasikan secara wajar akan memengaruhi keputusan ekonomi yang diambil oleh pengguna berdasarkan laporan keuangan tersebut.

Sebagai bagian dari suatu audit berdasarkan Standar Audit, kami menerapkan pertimbangan profesional dan mempertahankan skeptisisme profesional selama audit. Kami juga :

- Mengidentifikasi dan menilai risiko kesalahan penyajian material dalam laporan keuangan, baik yang disebabkan oleh kecurangan maupun kesalahan, mendesain dan melaksanakan prosedur audit yang responsif terhadap risiko tersebut, serta memperoleh bukti audit yang cukup dan tepat untuk menyediakan basis bagi opini kami. Risiko tidak terdeteksinya kesalahan penyajian material yang disebabkan oleh kecurangan lebih tinggi dari yang disebabkan oleh kesalahan, karena kecurangan dapat melibatkan kolusi, pemalsuan, penghilangan secara sengaja, pernyataan salah, atau pengabaian pengendalian internal.
- Memperoleh suatu pemahaman tentang pengendalian internal yang relevan dengan audit untuk mendesain prosedur audit yang tepat sesuai dengan kondisinya, tetapi bukan untuk tujuan menyatakan opini atas keefektivitasan pengendalian internal PUMK PT Bukit Asam Tbk.
- Mengevaluasi ketepatan kebijakan akuntansi yang digunakan serta kewajaran estimasi akuntansi dan pengungkapan terkait yang dibuat oleh manajemen.
- Menyimpulkan ketepatan penggunaan basis akuntansi kelangsungan usaha oleh manajemen dan, berdasarkan bukti audit yang diperoleh, apakah terdapat suatu ketidakpastian material yang terkait dengan peristiwa atau kondisi yang dapat menyebabkan keraguan signifikan atas kemampuan PUMK PT Bukit Asam Tbk untuk mempertahankan kelangsungan usahanya. Ketika kami menyimpulkan bahwa terdapat suatu ketidakpastian material, kami diharuskan untuk menarik perhatian dalam laporan auditor kami ke pengungkapan terkait dalam laporan keuangan atau, jika pengungkapan tersebut tidak memadai, harus menentukan apakah perlu untuk memodifikasi opini kami. Kesimpulan kami didasarkan pada bukti audit yang diperoleh hingga tanggal laporan auditor kami. Namun, peristiwa atau kondisi masa depan dapat menyebabkan PUMK PT Bukit Asam Tbk tidak dapat mempertahankan kelangsungan usaha.
- Mengevaluasi penyajian, struktur, dan isi laporan keuangan secara keseluruhan, termasuk pengungkapannya, dan apakah laporan keuangan mencerminkan transaksi dan peristiwa yang mendasarinya dengan suatu cara yang mencapai penyajian wajar.

Kami mengomunikasikan kepada pihak yang bertanggung jawab atas tata kelola mengenai, antara lain, ruang lingkup dan saat yang direncanakan atas audit serta temuan audit signifikan, termasuk setiap defisiensi signifikan dalam pengendalian internal yang teridentifikasi oleh kami selama audit.

JAKARTA,
26 Maret 2024

Yusron, S.E., Ak., CPA
Izin Akuntan Publik No. AP 0243

00377/2.1025/AU.2/11/0243-2/1/III/2024

UNIT PROGRAM PENDANAAN USAHA MIKRO DAN KECIL **Lampiran 2**
PT BUKIT ASAM TBK

LAPORAN POSISI KEUANGAN
Tanggal 31 Desember 2023
(Disajikan dalam jutaan Rupiah, Kecuali Dinyatakan Lain)

	Catatan	31 Desember 2023	31 Desember 2022
ASET			
Aset Lancar			
Kas dan setara kas	4	985	23.074
Piutang pinjaman UMK Binaan, Setelah dikurangi penyisihan penurunan nilai sebesar Rp6.664 (2022: Rp36.236)	5	5.644	13.592
Jumlah Aset Lancar		**6.629**	**36.666**
Aset Tidak Lancar			
Porsi tidak lancar piutang Penyaluran kepada BUMN Pembina Lain	6	31.629	-
Aset lain-lain - piutang Pinjaman Bermasalah, Setelah dikurangi penyisihan penurunan nilai sebesar Rp51.300 (2022: Rp22.417)	7	-	-
Jumlah Aset Tidak Lancar		**31.629**	**-**
JUMLAH ASET		**38.258**	**36.666**
LIABILITAS DAN ASET NETO			
LIABILITAS			
Liabilitas Jangka Pendek			
Kelebihan pembayaran angsuran		2	-
JUMLAH LIABILITAS		**2**	**-**
ASET NETO			
Aset neto tidak terikat		38.256	36.666
JUMLAH ASET NETO		**38.256**	**36.666**
JUMLAH LIABILITAS DAN ASET NETO		**38.258**	**36.666**

PT BUKIT ASAM TBK
Kantor Pusat: Jl. Parigi No.1, Tanjung Enim, Muara Enim, Sumatera Selatan 31716, **T** (0734) 451 096, (0734) 452 352, **F** (0734) 451 095, (0734) 452 993
Kantor Jakarta: Menara Kadin Lt.15 Jl. HR. Rasuna Said, Blok X-5 Kav.2-3, Jakarta 12950, **T** (021) 525 4014, **F** (021) 525 4002
Pelabuhan Tarahan: Jl. Soekarno Hatta Km. 15, Tarahan, Bandar Lampung 35242, **T** (0721) 31 545, (0721) 31 686, **F** (0721) 31 577
Dermaga Kertapati: Jl. Stasiun Kereta Api Palembang, Sumatera Selatan 30142, **T** (0711) 512 617, **F** (0711) 511 388
Pertambangan Ombilin: Jl. Manan Jatin No.1 Saringan Sawahlunto, Sumatera Barat 27421, **T** (0754) 61 021, **F** (0754) 61402

UNIT PROGRAM PENDANAAN USAHA MIKRO DAN KECIL **Lampiran 2**
PT BUKIT ASAM TBK

LAPORAN AKTIVITAS DAN PERUBAHAN ASET NETO
Untuk Tahun yang Berakhir pada Tanggal 31 Desember 2023
(Disajikan dalam jutaan Rupiah, Kecuali Dinyatakan Lain)

	Catatan	31 Desember 2023	31 Desember 2022
PENDAPATAN			
Pendapatan jasa administrasi pinjaman	8	658	840
Penghasilan bunga	8,9a	297	448
Pendapatan lain-lain	8	144	73
JUMLAH		**1.099**	**1.361**
PENYALURAN, BEBAN DAN PENGELUARAN			
Beban administrasi bank		(54)	(91)
(Penyisihan)/pemulihan penurunan nilai piutang UMK Binaan	5	545	502
JUMLAH		**491**	**411**
KENAIKAN ASET NETO TIDAK TERIKAT		**1.590**	**1.772**
ASET NETO AWAL TAHUN		**36.666**	**34.894**
ASET NETO AKHIR TAHUN		**38.256**	**36.666**

PT BUKIT ASAM TBK
Kantor Pusat: Jl. Parigi No.1, Tanjung Enim, Muara Enim, Sumatera Selatan 31716, **T** (0734) 451 096, (0734) 452 352, **F** (0734) 451 095, (0734) 452 993
Kantor Jakarta: Menara Kadin Lt.15 Jl. HR. Rasuna Said, Blok X-5 Kav.2-3, Jakarta 12950, **T** (021) 525 4014, **F** (021) 525 4002
Pelabuhan Tarahan: Jl. Soekarno Hatta Km. 15, Tarahan, Bandar Lampung 35242, **T** (0721) 31 545, (0721) 31 686, **F** (0721) 31 577
Dermaga Kertapati: Jl. Stasiun Kereta Api Palembang, Sumatera Selatan 30142, **T** (0711) 512 617, **F** (0711) 511 388
Pertambangan Ombilin: Jl. Manan Jatin No.I Saringan Sawahlunto, Sumatera Barat 27421, **T** (0754) 61 021, **F** (0754) 61402

UNIT PROGRAM PENDANAAN USAHA MIKRO DAN KECIL **Lampiran 3**
PT BUKIT ASAM TBK

LAPORAN ARUS KAS
Untuk Tahun yang Berakhir pada Tanggal 31 Desember 2023
(Disajikan dalam jutaan Rupiah, Kecuali Dinyatakan Lain)

	Catatan	2023	2022
AKTIVITAS OPERASI			
Penerimaan dana penggantian TJSL dari BUMN pembina		-	439
Pengembalian pinjaman UMK Binaan		8.539	10.673
Pendapatan jasa administrasi pinjaman	8	548	840
Penerimaan angsuran belum teridentifikasi		-	4
Penerimaan kelebihan pembayaran angsuran		2	-
Penghasilan bunga	8	297	448
Pendapatan lain-lain	8	144	73
Penyaluran pinjaman UMK Binaan		-	(8.500)
Penyaluran pinjaman melalui BUMN Pembina Lain	6	(31.565)	-
Biaya administrasi bank		(54)	(91)
Arus kas bersih yang (digunakan untuk)/diperoleh dari aktivitas operasi		(22.089)	3.886
(PENURUNAN)/KENAIKAN KAS DAN SETARA KAS		**(22.089)**	**3.886**
KAS DAN SETARA KAS AWAL TAHUN		**23.074**	**19.188**
KAS DAN SETARA KAS AKHIR TAHUN		**985**	**23.074**

PT BUKIT ASAM TBK
Kantor Pusat: Jl. Parigi No.1, Tanjung Enim, Muara Enim, Sumatera Selatan 31716, **T** (0734) 451 096, (0734) 452 352, **F** (0734) 451 095, (0734) 452 993
Kantor Jakarta: Menara Kadin Lt.15 Jl. HR. Rasuna Said, Blok X-5 Kav.2-3, Jakarta 12950, **T** (021) 525 4014, **F** (021) 525 4002
Pelabuhan Tarahan: Jl. Soekarno Hatta Km. 15, Tarahan, Bandar Lampung 35242, **T** (0721) 31 545, (0721) 31 686, **F** (0721) 31 577
Dermaga Kertapati: Jl. Stasiun Kereta Api Palembang, Sumatera Selatan 30142, **T** (0711) 512 617, **F** (0711) 511 388
Pertambangan Ombilin: Jl. Manan Jatin No.I Saringan Sawahlunto, Sumatera Barat 27421, **T** (0754) 61 021, **F** (0754) 61402

UNIT PROGRAM PENDANAAN USAHA MIKRO DAN KECIL **Lampiran 4/1**
PT BUKIT ASAM TBK

CATATAN ATAS LAPORAN KEUANGAN
31 DESEMBER 2023
(Dinyatakan dalam jutaan Rupiah)

1. INFORMASI MENGENAI PROGRAM PENDANAAN USAHA MIKRO DAN KECIL

a. Pendirian dan informasi umum

Berdasarkan Peraturan Menteri BUMN Nomor PER-05/MBU/04/2021 tentang Program Tanggung Jawab Sosial dan Lingkungan BUMN sebagaimana telah diubah dengan Peraturan Menteri BUMN Nomor PER-6/MBU/09/2022 (“PER-05/2021 jo PER-6/2022”), dimana terdapat perubahan nama dari Unit Program Kemitraan dan Bina Lingkungan (“Unit PKBL”) menjadi Unit Program Pendanaan Usaha Mikro dan Kecil (“PUMK”) yang dikelola oleh Perusahaan yaitu PT Bukit Asam Tbk (“PTBA”) yang telah dibentuk sejak tahun 1992.

PUMK dilakukan sesuai dengan ketentuan-ketentuan yang dinyatakan dalam Peraturan Menteri BUMN Republik Indonesia Nomor: PER-1/MBU/03/2023 tentang Penugasan Khusus dan Program Tanggung Jawab Sosial dan Lingkungan BUMN.

Peraturan ini mencabut Peraturan Menteri BUMN Nomor PER-05/MBU/04/2021 tentang Program Tanggung Jawab Sosial dan Lingkungan Badan Usaha Milik Negara beserta perubahannya. Peraturan pelaksanaan dari Peraturan Menteri Badan Usaha Milik Negara Nomor PER-05/MBU/04/2021 tentang Program Tanggung Jawab Sosial dan Lingkungan Badan Usaha Milik Negara beserta perubahannya dinyatakan masih berlaku sepanjang tidak bertentangan dengan Peraturan Menteri BUMN (Permen BUMN) Nomor: PER-1/MBU/03/2023.

b. Kegiatan utama PUMK

Program PUMK merupakan program untuk meningkatkan kemampuan usaha mikro dan kecil menjadi tangguh dan mandiri melalui pemanfaatan dana dari penyisihan sebagian laba bersih dan/atau anggaran yang diperhitungkan sebagai biaya BUMN Pembina untuk disalurkan kepada usaha mikro dan kecil dengan syarat-syarat berikut:

a) milik Warga Negara Indonesia;
b) usaha mikro dan usaha kecil yang belum memenuhi kriteria atau memiliki akses pinjaman kepada lembaga pendanaan atau perbankan;
c) diutamakan usaha mikro dan usaha kecil dengan jenis usaha yang sejalan di bidang dan/atau mendukung bisnis inti Perusahaan/BUMN;
d) diutamakan usaha mikro dan usaha kecil yang berlokasi di wilayah kerja BUMN;
e) berdiri sendiri, bukan merupakan anak perusahaan atau cabang perusahaan yang dimiliki, dikuasai, atau berafiliasi, baik langsung maupun tidak langsung dengan usaha menengah atau usaha besar;
f) berbentuk usaha orang perseorangan dan/atau sekelompok orang, badan usaha yang tidak berbadan hukum, atau badan usaha yang berbadan hukum;
g) mempunyai potensi dan prospek usaha untuk dikembangkan;

Dana PUMK diberikan dalam bentuk:

a) pemberian modal kerja dalam bentuk pinjaman dan/atau pembiayaan syariah dengan jumlah pinjaman dan/atau pembiayaan syariah untuk setiap usaha mikro dan usaha kecil; dan
b) pinjaman tambahan dalam bentuk pinjaman dan/atau pembiayaan syariah untuk membiayai kebutuhan yang bersifat jangka pendek maksimal 1 tahun untuk memenuhi pesanan dari rekanan usaha mikro dan usaha kecil.

CATATAN ATAS LAPORAN KEUANGAN
31 DESEMBER 2023
(Dinyatakan dalam jutaan Rupiah)

1. INFORMASI MENGENAI PROGRAM PENDANAAN USAHA MIKRO DAN KECIL (lanjutan)

c. Susunan pengurus

Susunan kepengurusan PUMK PTBA per 31 Desember 2023 adalah sebagai berikut:

		2023
Penanggung Jawab Unit PUMK PTBA/ Direktur Sumber Daya Manusia ("SDM")	:	Suherman
Penanggung Jawab Pelaksana Unit PUMK PTBA/ *Vice President Sustainability*	:	Hartono
Assistant Vice President Sustainability Planning	:	Titin Dwi Oktariani
Assistant Vice President Sustainable Economic, Social & Environment	:	Mustafa Kamal
Assistant Vice President Community Engagement & Partnership	:	Listati
Assistant Vice President Sustainability Accounting & Finance	:	L. Agus Haryadi
Pengelola PUMK PTBA Sub unit Penambangan Ombilin ("UPO")		
General Manager ("GM") UPO	:	Yulfaizon
Pengelola Unit PUMK PTBA Sub unit Pelabuhan Tarahan		
GM Pelabuhan Tarahan	:	Hengki Burmana
Assistant Vice President SDM, Umum, Keuangan, & CSR	:	Hamdani B. Yusdi
Pengelola Unit PUMK PTBA Sub unit Dermaga Kertapati		
GM Dermaga Kertapati	:	Ichsan Aprideni
Assistant Vice President SDM, Umum, Keuangan, & CSR	:	Yulian Sudarmawan

Susunan kepengurusan PUMK PTBA per 31 Desember 2022 adalah sebagai berikut:

		2022
Penanggung Jawab Unit PUMK PTBA/ Direktur Sumber Daya Manusia ("SDM")	:	Suherman
Penanggung Jawab Pelaksana Unit PUMK PTBA/ *Vice President Sustainability*	:	Hartono
Assistant Vice President Sustainability Planning	:	Titin Dwi Oktariani
Assistant Vice President Sustainable Economic, Social & Environment	:	Mustafa Kamal
Assistant Vice President Community Engagement & Partnership	:	Hendri Mulyono
Assistant Vice President Sustainability Accounting & Finance	:	L. Agus Haryadi
Pengelola PUMK PTBA Sub unit Penambangan Ombilin ("UPO")		
General Manager ("GM") UPO	:	Yulfaizon
Pengelola Unit PUMK PTBA Sub unit Pelabuhan Tarahan		
GM Pelabuhan Tarahan	:	Dadar Wismoko
Assistant Vice President SDM, Umum, Keuangan, & CSR	:	Hamdani B. Yusdi
Pengelola Unit PUMK PTBA Sub unit Dermaga Kertapati		
GM Dermaga Kertapati	:	Hengki Burmana
Assistant Vice President SDM, Umum, Keuangan, & CSR	:	Yulian Sudarmawan

CATATAN ATAS LAPORAN KEUANGAN
31 DESEMBER 2023
(Dinyatakan dalam jutaan Rupiah)

2. IKHTISAR KEBIJAKAN AKUNTANSI SIGNIFIKAN

Laporan keuangan disusun sesuai dengan Standar Akuntansi Keuangan Entitas Tanpa Akuntabilitas Publik ("SAK-ETAP"), Interpretasi Standar Akuntansi Keuangan ("ISAK") No. 35 tentang "Penyajian Laporan Keuangan Entitas Berorientasi Nonlaba", dan mempertimbangkan Surat Edaran Menteri BUMN No. SE-02/MBU/Wk/2012 tanggal 23 Februari 2012 tentang "Penetapan Pedoman Akuntansi Program Kemitraan dan Bina Lingkungan Badan Usaha Milik Negara" dan Surat Edaran Menteri BUMN No. SE-01/D5.MBU/2012 tanggal 27 Maret 2012 tentang "Petunjuk Teknis Penerapan Pedoman Akuntansi Program Kemitraan dan Bina Lingkungan Revisi 2012".

Berikut adalah kebijakan akuntansi yang diterapkan dalam penyusunan laporan keuangan PUMK PTBA.

a. Dasar penyusunan laporan keuangan

Laporan keuangan, kecuali untuk laporan arus kas, disusun dengan dasar akrual. Laporan arus kas menyajikan penerimaan dan pengeluaran kas yang diklasifikasikan dalam aktivitas operasi, investasi dan pendanaan, yang disusun dengan menggunakan metode langsung. Mata uang pelaporan yang digunakan untuk penyusunan laporan keuangan adalah mata uang Rupiah.

b. Kas dan setara Kas

Kas dan setara kas terdiri dari kas dan bank dan tidak digunakan sebagai jaminan.

c. Piutang pinjaman UMK Binaan

Piutang disajikan dalam laporan posisi keuangan secara bersih, yaitu setelah dikurangi penyisihan penurunan nilai piutang, pada kelompok aset lancar. Informasi yang perlu digunakan dalam Catatan atas Laporan Keuangan antara lain rincian saldo piutang beserta nilai masing-masing penyisihan penurunan nilai piutang untuk tiap-tiap kualitas piutang pinjaman, dan informasi lainnya yang relevan.

Piutang pinjaman UMK Binaan adalah pinjaman yang disalurkan oleh unit PUMK kepada Usaha Mikro dan Kecil ("UMK") Binaan sesuai dengan ketentuan yang berlaku. Saldo piutang dari UMK Binaan termasuk piutang bunga dari jasa administrasi pinjaman yang dicatat secara akrual. Piutang jasa administrasi pinjaman UMK Binaan dicatat secara akrual mengikuti piutang pokoknya bilamana kualitas pinjaman tersebut lancar dan kurang lancar. Namun, jika diragukan dan macet maka tidak dilakukan pencatatan akrual atas jasa administrasi pinjaman UMK Binaan.

2. IKHTISAR KEBIJAKAN AKUNTANSI SIGNIFIKAN (lanjutan)

c. Piutang pinjaman UMK Binaan (lanjutan)

Piutang program PUMK pada awalnya diakui sebesar nilai wajar dan selanjutnya diukur pada nilai wajar setelah dikurangi penyisihan penurunan nilai piutang. Penyisihan penurunan nilai piutang dibentuk berdasarkan evaluasi manajemen terhadap tingkat ketertagihan saldo piutang.

Berdasarkan Peraturan Menteri BUMN No. PER-1/MBU/03/2023 tanggal 3 Maret 2023, penggolongan kualitas pinjaman UMK Binaan ditetapkan sebagai berikut:

1) Lancar, dalam hal pembayaran angsuran pokok, jasa administrasi pinjaman, margin jual beli, dan porsi bagi hasil tepat waktu atau terjadi keterlambatan pembayaran angsuran pokok, jasa administrasi pinjaman, margin jual beli, dan/atau porsi bagi hasil paling lambat 30 (tiga puluh) hari, terhitung dari tanggal jatuh tempo pembayaran angsuran, sesuai dengan kesepakatan dalam perjanjian;

2) Kurang lancar, dalam hal terjadi keterlambatan pembayaran angsuran pokok, jasa administrasi pinjaman, margin jual beli, dan/atau porsi bagi hasil yang melampaui 30 (tiga puluh) hari sampai dengan 180 (seratus delapan puluh) hari, terhitung dari tanggal jatuh tempo pembayaran angsuran, sesuai dengan kesepakatan dalam perjanjian;

3) Diragukan, dalam hal terjadi keterlambatan pembayaran angsuran pokok, jasa administrasi pinjaman, margin jual beli, dan/atau porsi bagi hasil yang telah melampaui 180 (seratus delapan puluh) hari sampai dengan 270 (dua ratus tujuh puluh) hari, terhitung dari tanggal jatuh tempo pembayaran angsuran, sesuai dengan kesepakatan dalam perjanjian yang telah disetujui bersama; atau

4) Macet, dalam hal terjadi keterlambatan pembayaran angsuran pokok, jasa administrasi pinjaman, margin jual beli, dan/atau porsi bagi hasil yang telah melampaui 270 (dua ratus tujuh puluh) hari, terhitung dari tanggal jatuh tempo pembayaran angsuran, sesuai dengan kesepakatan dalam perjanjian.

d. Penyisihan penurunan nilai piutang pinjaman UMK Binaan

Alokasi penyisihan penurunan nilai piutang pinjaman adalah besarnya penyisihan atas piutang pinjaman yang mungkin tidak tertagih dihitung berdasarkan estimasi kerugian yang tidak dapat ditagih. Estimasi kerugian yang tidak dapat ditagih, dihitung secara kolektif berdasarkan persentase tertentu tingkat ketertagihan (*collectability*) data historis yang ada (minimal dua tahun).

CATATAN ATAS LAPORAN KEUANGAN
31 DESEMBER 2023
(Dinyatakan dalam jutaan Rupiah)

2. IKHTISAR KEBIJAKAN AKUNTANSI SIGNIFIKAN (lanjutan)

e. Angsuran belum teridentifikasi

Angsuran belum teridentifikasi adalah penerimaan angsuran yang belum dapat diidentifikasi nama UMK Binaan pembayarnya sampai dengan tanggal laporan keuangan. Angsuran belum teridentifikasi diakui pada saat angsuran tersebut diterima oleh PUMK. Besarnya angsuran belum teridentifikasi diukur dan dicatat sebesar nilai nominal yang diterima PUMK. Angsuran belum teridentifikasi disajikan dalam laporan posisi keuangan sebagai liabilitas jangka pendek.

f. Piutang bermasalah

Piutang bermasalah adalah piutang pinjaman UMK Binaan yang dikategorikan macet dan telah diupayakan pemulihannya dengan cara penjadwalan kembali (*rescheduling)* dan penyesuaian persyaratan (*reconditioning*) namun tidak terpulihkan dan pinjaman macet yang terjadi karena keadaan kahar (*force majeure*).

Pinjaman macet yang telah diupayakan pemulihannya namun tidak terpulihkan dan pinjaman macet yang terjadi karena keadaan kahar (*force majeure*), dikelompokkan dalam aktiva lain-lain dengan pos Pinjaman Bermasalah. Piutang bermasalah diukur dan dicatat sebesar jumlah pokok pinjaman. Penyisihan piutang bermasalah diukur dan dicatat sebesar 100% dari saldo piutang bermasalah. Piutang bermasalah dan penyisihan piutang bermasalah tidak disajikan secara tersendiri dalam Laporan Posisi Keuangan, melainkan masuk dalam saldo “Aset lain-lain” dan dikelompokkan sebagai aset tidak lancar. Terhadap pinjaman bermasalah yang telah dihapusbukukan tetap diupayakan penagihannya dan hasilnya dicatat dalam pos Pinjaman Bermasalah yang Diterima Kembali.

g. Utang

Utang diakui pada saat terjadinya transaksi atau saat perjanjian kontrak. Utang jangka pendek diukur dan dicatat sebesar nilai transaksi atau perjanjian kontrak yang telah disepakati. Utang jangka panjang diakui sebesar nilai wajarnya. Pada akhir periode akuntansi, utang diukur dan dicatat sebesar nilai nominalnya. Utang dalam mata uang asing harus dijabarkan dan dinyatakan dalam mata uang Rupiah.

h. Aset neto

Aset neto diklasifikasikan menjadi aset neto terikat dan aset neto tidak terikat. Laporan posisi keuangan menyajikan jumlah masing - masing kelompok aset neto berdasarkan pada ada atau tidaknya pembatasan oleh pemberi sumber daya yang tidak mengharapkan pembayaran kembali yaitu: terikat secara permanen, terikat secara temporer, dan tidak terikat. Pada tangal 31 Desember 2023, Unit PUMK PTBA hanya memiliki aset neto tidak terikat.

Aset neto tidak terikat meliputi pendapatan dari jasa admin, jasa giro, penerimaan dari piutang bermasalah, dan pendapatan lain-lain, dikurangi beban untuk memperoleh pendapatan tersebut. Batasan terhadap penggunaan aset neto tidak terikat dapat berasal dari sifat entitas nirlaba. Informasi mengenai batasan tersebut umumnya disajikan dalam catatan atas laporan keuangan.

CATATAN ATAS LAPORAN KEUANGAN
31 DESEMBER 2023
(Dinyatakan dalam jutaan Rupiah)

2. IKHTISAR KEBIJAKAN AKUNTANSI SIGNIFIKAN (lanjutan)

i. Pengakuan pendapatan dan beban

Berdasarkan PER-1/MBU/03/2023, dana PUMK dapat berasal dari:
a. anggaran kegiatan yang diperhitungkan sebagai biaya pada BUMN dalam tahun anggaran berjalan;
b. penyisihan sebagian laba bersih BUMN pada tahun anggaran sebelumnya;
c. saldo dana Program Kemitraan yang teralokasi sampai dengan akhir tahun 2015;
d. jasa administrasi pinjaman/margin/bagi hasil, bunga deposito dan/atau jasa giro dari dana program kemitraan; dan/atau
e. sumber lain yang sah sesuai dengan ketentuan peraturan perundang-undangan.

Pendapatan diakui pada saat terpenuhinya kondisi berikut:
a. unit PUMK tidak mempertahankan atau meneruskan baik keterlibatan manajerial sampai kepada tingkat yang biasanya diasosiasikan dengan kepemilikan maupun pengendalian efektif atas barang yang terjual;
b. jumlah pendapatan diukur secara andal;
c. ada kemungkinan besar manfaat ekonomi yang berhubungan dengan transaksi akan mengalir ke unit PUMK; dan
d. biaya yang telah atau akan terjadi sehubungan dengan transaksi dapat diukur secara andal.

Beban diakui berdasarkan metode akrual.

Sesuai dengan Peraturan Menteri BUMN, beban operasional PUMK dan beban pembinaan kepada usaha mikro dan kecil menjadi bagian dari beban BUMN Pembina dan bagian dari biaya program Tanggung Jawab Sosial dan Lingkungan (“TJSL”).

j. Transaksi dengan pihak berelasi

Unit PUMK telah melakukan transaksi dengan pihak berelasi. Pihak berelasi adalah individu atau entitas yang terkait dengan unit PUMK.

Individu atau anggota keluarga terdekat mempunyai relasi dengan unit PUMK jika mereka:

- memiliki pengendalian atau pengendalian bersama atas unit PUMK;
- memiliki pengaruh signifikan atas unit PUMK; atau
- merupakan personil manajemen kunci unit PUMK atau entitas induk unit PUMK.

Suatu entitas berelasi dengan unit PUMK jika memenuhi salah satu hal berikut, tetapi tidak terbatas pada:

- transaksi antara unit PUMK dengan BUMN Pembina;
- transaksi antara unit PUMK dengan unit PUMK lain dimana kedua unit PUMK tersebut di bawah pengendalian bersama dari suatu entitas atau individu; atau
- transaksi yang unit PUMK atau individu yang mengendalikan unit PUMK pelapor yang menimbulkan beban secara langsung bukan ditanggung oleh unit PUMK pelapor.

Sifat transaksi yang berkaitan dengan pihak berelasi telah diungkapkan dalam laporan keuangan. Transaksi tersebut dilakukan dengan ketentuan yang telah disetujui oleh masing-masing pihak.

CATATAN ATAS LAPORAN KEUANGAN
31 DESEMBER 2023
(Dinyatakan dalam jutaan Rupiah)

3. PERTIMBANGAN, ESTIMASI DAN ASUMSI AKUNTANSI SIGNIFIKAN

Dalam menyusun laporan keuangan, Perusahaan menggunakan basis estimasian dan pertimbangan untuk menentukan saldo-saldo dalam laporan keuangan. Estimasi dan pertimbangan yang digunakan tersebut terus dievaluasi berdasarkan pengalaman historis dan faktor lainnya, termasuk ekspektasi dari peristiwa masa depan yang diyakini wajar. Meskipun estimasi dan pertimbangan tersebut disusun berdasarkan pengetahuan terbaik Perusahaan atas peristiwa dan kondisi pada saat ini, hasil yang timbul mungkin berbeda dengan jumlah estimasi semula. Berikut ini penjelasan sifat akun yang menggunakan estimasi dan pertimbangan secara signifikan.

Penyisihan kerugian penurunan nilai piutang

Dalam penentuan penyisihan kerugian penurunan nilai piutang dari UMK Binaan, manajemen mempertimbangkan umur piutang dan melakukan perhitungan penurunan nilai secara kolektif terhadap risiko kredit debitur yang dikelompokkan berdasarkan karakteristik kredit yang sama, yaitu umur piutang. Penyisihan penurunan nilai pinjaman dihitung berdasarkan persentase tertentu tingkat ketertagihan data historis yang ada.

4. KAS DAN SETARA KAS

	2023	2022
Pihak berelasi (Catatan 9a)	**985**	**23.074**

5. PIUTANG PINJAMAN UMK BINAAN

	2023	2022
Piutang pinjaman UMK Binaan	12.308	49.828
Dikurangi dengan:		
Penyisihan penurunan nilai	(6.664)	(36.236)
Jumlah piutang pinjaman UMK Binaan, bersih	**5.644**	**13.592**

Rincian piutang pinjaman UMK Binaan per wilayah provinsi terdiri dari:

	2023	2022
Sumatera Selatan	9.797	36.673
Sumatera Barat	1.508	4.587
Lampung	917	2.052
Jawa Timur	23	1.445
Jawa Barat	17	3.552
Riau	-	930
Jawa Tengah	-	497
Lain-Lain	46	92
Jumlah	12.308	49.828
Penyisihan penurunan nilai piutang pinjaman UMK Binaan	(6.664)	(36.236)
Jumlah piutang pinjaman UMK Binaan, bersih	**5.644**	**13.592**

CATATAN ATAS LAPORAN KEUANGAN
31 DESEMBER 2023
(Dinyatakan dalam jutaan Rupiah)

5. PIUTANG PINJAMAN UMK BINAAN (lanjutan)

Rincian piutang pinjaman UMK Binaan berdasarkan sektor penyaluran terdiri dari:

	2023	2022
Sektor Perdagangan	4.106	15.829
Sektor Peternakan	2.372	7.674
Sektor Jasa	2.314	7.345
Sektor Industri	1.391	4.380
Sektor Perikanan	1.053	7.377
Sektor Pertanian	573	4.364
Sektor Perkebunan	476	2.600
Sektor lainnya	23	259
Jumlah	12.308	49.828
Penyisihan penurunan nilai piutang pinjaman UMK Binaan	(6.664)	(36.236)
Jumlah piutang pinjaman UMK Binaan, bersih	**5.644**	**13.592**

Mutasi penyisihan penurunan nilai piutang pinjaman UMK Binaan adalah sebagai berikut:

	2023	2022
Saldo awal	(36.236)	(39.801)
Reklasifikasi piutang pinjaman UMK Binaan ke piutang bermasalah (Catatan 7)	29.027	3.063
Pemulihan/(penyisihan) atas penurunan nilai piutang pinjaman UMK Binaan	545	502
Saldo akhir	**(6.664)**	**(36.236)**

Rincian penyisihan penurunan nilai piutang pinjaman UMK Binaan untuk tiap-tiap kualitas piutang pinjaman adalah sebagai berikut:

31 Desember 2023

Kualitas pinjaman	Piutang pinjaman	Persentase provisi (nilai penuh)	Alokasi penyisihan 2023	Alokasi penyisihan 2022	Penyisihan/ Pemulihan provisi	Reklasifikasi ke piutang bermasalah
Lancar	3.683	1,42%	52	401	(349)	-
Kurang Lancar	2.089	3,69%	76	170	(94)	-
Diragukan	1.626	100%	1.626	1.017	609	-
Macet	4.910	100%	4.910	34.648	(711)	(29.027)
Jumlah	**12.308**		**6.664**	**36.236**	**(545)**	**(29.027)**

31 Desember 2022

Kualitas pinjaman	Piutang pinjaman	Persentase provisi (nilai penuh)	Alokasi penyisihan 2022	Alokasi penyisihan 2021	Pemulihan provisi	Reklasifikasi ke piutang bermasalah
Lancar	11.811	3,40%	401	669	(5)	-
Kurang Lancar	2.352	7,22%	170	658	(2)	-
Diragukan	1.017	100%	1.017	1.949	(14)	-
Macet	34.648	100%	34.648	36.523	(480)	(3.062)
Jumlah	**49.828**		**36.236**	**39.799**	**(501)**	**(3.062)**

CATATAN ATAS LAPORAN KEUANGAN
31 DESEMBER 2023
(Dinyatakan dalam jutaan Rupiah)

5. PIUTANG PINJAMAN UMK BINAAN (lanjutan)

Pada tahun 2023, piutang macet sebesar Rp29.027 direklasifikasikan sebagai piutang bermasalah. Piutang tersebut telah diupayakan pemulihannya, yaitu dengan upaya penjadwalan kembali (*rescheduling*) dan penyesuaian persyaratan (*reconditioning*) namun tidak terpulihkan atau direklasifikasikan oleh sebab lain seperti UMK Binaan mengalami kebangkrutan atau pemilik usaha UMK Binaan telah meninggal dunia, dan/atau sebab lainnya.

6. PIUTANG KEPADA UNIT PUMK BUMN PEMBINA LAIN/LEMBAGA PENYALUR

Piutang kepada BUMN Pembina lain/lembaga penyalur adalah pinjaman yang diberikan kepada unit PUMK BUMN Pembina lain/lembaga penyalur sebagai bentuk sinergi antar unit PUMK sebagaimana diinstruksikan oleh Kementerian BUMN.

Piutang kepada BUMN Pembina lain/lembaga penyalur terdiri dari:

	2023	2022
PT Sang Hyang Seri (Persero) (“SHS”)	57.102	57.102
PT Pertani (Persero) (“Pertani”)	41.262	41.262
PT Bank Rakyat Indonesia (Persero) (“BRI”) (Catatan 11)	31.629	-
Piutang kepada BUMN Pembina lain/ lembaga penyalur	129.993	98.364
Penyisihan penurunan nilai piutang BUMN Pembina lain	(98.364)	(98.364)
Piutang kepada BUMN Pembina lain/ lembaga penyalur, bersih	**31.629**	**-**
Dikurangi porsi tidak lancar	(31.629)	-
Piutang kepada BUMN Pembina lain/ lembaga penyalur porsi lancar, bersih	**-**	**-**

Mutasi penyisihan penurunan nilai piutang kepada BUMN Pembina lain/lembaga penyalur adalah sebagai berikut:

	2023	2022
Saldo awal	(98.364)	(98.364)
Pengembalian piutang yang telah disisihkan	-	-
Saldo akhir	**(98.364)**	**(98.364)**

Pengembalian piutang dari SHS dan Pertani masing-masing dijadwalkan kembali pada tahun 2018. Sampai dengan tahun 2023, pengembalian yang dilakukan oleh SHS dan Pertani masih belum sesuai dengan perjanjian penjadwalan kembali yang disepakati oleh PUMK PTBA, SHS dan Pertani.

6. PIUTANG KEPADA UNIT PUMK BUMN PEMBINA LAIN/LEMBAGA PENYALUR (lanjutan)

Pinjaman kepada SHS

Unit PUMK melakukan kerjasama penyaluran Program kemitraan dengan SHS sejumlah Rp45.000 dan Rp40.000 pada tahun 2011 dan 2012 dalam bentuk piutang pinjaman. Pinjaman tersebut dikenakan jasa administrasi sebesar 6% per tahun dan dilunasi secara bertahap selama 24 bulan dan 36 bulan untuk piutang yang disalurkan pada tahun 2011 dan 2012. Pada tanggal 10 Februari 2014, manajemen menyetujui permohonan SHS untuk melakukan penjadwalan kembali *(rescheduling*) piutang pinjaman sebesar Rp54.616 secara bertahap mulai periode tahun 2014 sampai 2016.

Pada tanggal 30 April 2018, Unit PUMK melakukan *rescheduling* pelunasan piutang pinjaman dan akumulasi jasa administrasi sebesar Rp54.766 dan Rp2.410. Pelunasan piutang dijadwalkan secara bertahap sampai dengan tahun 2021. Hingga tahun 2019, SHS telah membayar akumulasi pelunasan piutang pinjaman sebesar Rp75. Tidak ada pembayaran yang diterima dari SHS pada tahun 2023 dan 2022.

Saldo piutang pinjaman 31 Desember 2023 sejumlah Rp57.102 diprovisikan seluruhnya karena PUMK berpendapat bahwa piutang sudah tidak dapat tertagih.

Pinjaman kepada Pertani

Unit PUMK melakukan kerjasama penyaluran Program kemitraan dengan Pertani sejumlah Rp15.000 dan Rp40.000 pada tahun 2011 dan 2012 dalam bentuk piutang pinjaman. Pinjaman tersebut dikenakan jasa administrasi sebesar 6% per tahun dan dilunasi secara bertahap selama 36 bulan dan 24 bulan untuk piutang yang disalurkan pada tahun 2011 dan 2012. Pada tanggal 28 Agustus 2014, manajemen menyetujui permohonan Pertani untuk melakukan penjadwalan kembali *(rescheduling*) piutang pinjaman sebesar Rp41.649 secara bertahap mulai periode tahun 2014 sampai 2016.

Pada tanggal 30 April 2018, Unit PUMK melakukan *rescheduling* pelunasan piutang pinjaman dan akumulasi jasa administrasi sebesar Rp39.737 dan Rp2.471. Pelunasan piutang dijadwalkan secara bertahap sampai dengan tahun 2023. Sampai dengan 31 Desember 2023, Pertani telah melunasi piutang pinjaman sebesar Rp946 (31 Desember 2022: Rp946). Tidak ada pembayaran yang diterima dari Pertani pada tahun 2023 dan 2022.

Saldo piutang pinjaman 31 Desember 2023 sejumlah Rp41.262 diprovisikan seluruhnya karena PUMK berpendapat bahwa piutang sudah tidak dapat tertagih.

7. ASET LAIN-LAIN

	2023	2022
Inventaris dan peralatan	163	163
Akumulasi penyusutan inventaris dan peralatan	(163)	(163)
Piutang bermasalah	51.300	22.417
Penyisihan penurunan nilai piutang bermasalah	(51.300)	(22.417)
Jumlah aset lain-lain	**-**	**-**

Pada tahun 2023, jumlah pemulihan atas piutang bermasalah adalah sebesar Rp144 (2022: Rp73).

CATATAN ATAS LAPORAN KEUANGAN
31 DESEMBER 2023
(Dinyatakan dalam jutaan Rupiah)

8. PENDAPATAN

	2023	2022
Pendapatan jasa administrasi	658	840
Penghasilan bunga	297	448
Pendapatan lain-lain	144	73
Jumlah pendapatan	**1.099**	**1.361**

Pendapatan jasa administrasi pinjaman PUMK merupakan pendapatan yang berasal dari bunga pinjaman kepada UMK Binaan.

Pendapatan bunga merupakan pendapatan yang berasal dari rekening giro.

Pendapatan lain-lain merupakan pendapatan yang berasal dari pemulihan penurunan nilai yang diterima dari BUMN pembina lain dan piutang bermasalah.

Rincian pendapatan jasa administrasi per wilayah provinsi terdiri dari:

	2023	2022
Sumatera Selatan	524	684
Sumatera Barat	52	72
Lampung	37	37
Jawa Timur	16	4
Jawa Barat	13	8
Jawa Tengah	5	15
Riau	8	10
DKI Jakarta	3	-
Jumlah pendapatan	**658**	**830**

CATATAN ATAS LAPORAN KEUANGAN
31 DESEMBER 2023
(Dinyatakan dalam jutaan Rupiah)

9. INFORMASI PIHAK-PIHAK YANG BERELASI

a. Transaksi dan saldo kepada pihak berelasi

Rincian transaksi dan saldo dengan pihak yang berelasi adalah sebagai berikut:

	2023	2022
Penghasilan bunga		
PT Bank Mandiri (Persero) Tbk, PT Bank Negara Indonesia (Persero) Tbk, dan PT Bank Rakyat Indonesia (Persero) Tbk	297	448
(Sebagai persentase terhadap Jumlah pendapatan)	27%	33%
Aset		
Kas dan setara kas (lihat Catatan 4)		
PT Bank Negara Indonesia (Persero) Tbk	970	21.692
PT Bank Mandiri (Persero) Tbk	10	658
PT Bank Rakyat Indonesia (Persero) Tbk	5	724
Piutang Penyaluran Melalui BUMN Pembina Lain (lihat Catatan 6)		
PT Bank Rakyat Indonesia (Persero) Tbk	31.629	-
Jumlah aset kepada pihak berelasi	**32.614**	**23.074**
(Sebagai persentase terhadap jumlah aset)	85%	63%

b. Sifat hubungan dengan pihak yang berelasi

Pihak yang berelasi	Sifat hubungan dengan pihak yang berelasi	Transaksi
PTBA	BUMN Pembina	Penyaluran bina lingkungan
SHS	Perusahaan di bawah pengendalian yang sama dengan BUMN Pembina	Kerjasama penyaluran
Pertani	Perusahaan di bawah pengendalian yang sama dengan BUMN Pembina	Kerjasama penyaluran
PT Permodalan Nasional Madhani (Persero)	Perusahaan di bawah pengendalian yang sama dengan BUMN Pembina	Kerjasama penyaluran dan pembinaan mitra
PT Bank Mandiri (Persero) Tbk	Perusahaan di bawah pengendalian yang sama dengan BUMN Pembina	Penempatan dana
PT Bank Negara Indonesia (Persero) Tbk	Perusahaan di bawah pengendalian yang sama dengan BUMN Pembina	Penempatan dana
PT Bank Rakyat Indonesia (Persero) Tbk	Perusahaan di bawah pengendalian yang sama dengan BUMN Pembina	Penempatan dana dan kerjasama penyaluran

CATATAN ATAS LAPORAN KEUANGAN
31 DESEMBER 2023
(Dinyatakan dalam jutaan Rupiah)

10. TRANSAKSI NON KAS

	2023	2022
Aktivitas yang tidak mempengaruhi arus kas		
Akrual pendapatan jasa admin	110	-
Angsuran piutang pinjaman UMK Binaan yang sebelumnya belum teridentifikasi dan telah teridentifikasi di tahun berjalan	-	32

11. PERJANJIAN PENTING, KOMITMEN DAN KONTINJENSI

Kerjasama antara BRI dengan PTBA untuk Pelaksanaan Program Usaha Mikro dan Usaha Kecil

Sesuai dengan Surat Menteri BUMN Nomor: S-721/MBU/11/2022 perihal Kerja Sama Program Pendanaan Usaha Mikro dan Usaha Kecil, Kementerian BUMN merekomendasikan PT Bank Rakyat Indonesia (Persero) Tbk sebagai pengelola Kerja Sama Program PUMK.

Pada tanggal 31 Desember 2023, PUMK PTBA telah menempatkan dana di BRI untuk program Kerja Sama Program PUMK PTBA adalah sebesar Rp31.565. Akrual untuk jasa admin adalah sebesar Rp64.

Dari Rp31.565 dana yang ditempatkan di BRI, sebesar Rp9.624 telah disalurkan ke berbagai macam Usaha Mikro dan Usaha Kecil di mana sebesar Rp8.190 masih belum tertagih.

12. OTORISASI LAPORAN KEUANGAN

Laporan keuangan PUMK PTBA telah diotorisasi untuk diterbitkan oleh manajemen TJSL PTBA pada tanggal 26 Maret 2024.

2023

Laporan Tanggung Jawab Sosial & Lingkungan
Social & Environment Responsibility Report

BukitAsam

PT Bukit Asam Tbk

Jl. Parigi No. 1, Tanjung Enim
Muara Enim, Sumatra Selatan
Indonesia 31716

T +62-734-451 096, 452 352
F +62-734-451 095, 452 993
E corsec@bukitasam.co.id

www.ptba.co.id