MERDEKA BATTERY
MATERIALS

2023

Laporan Tahunan
Annual Report

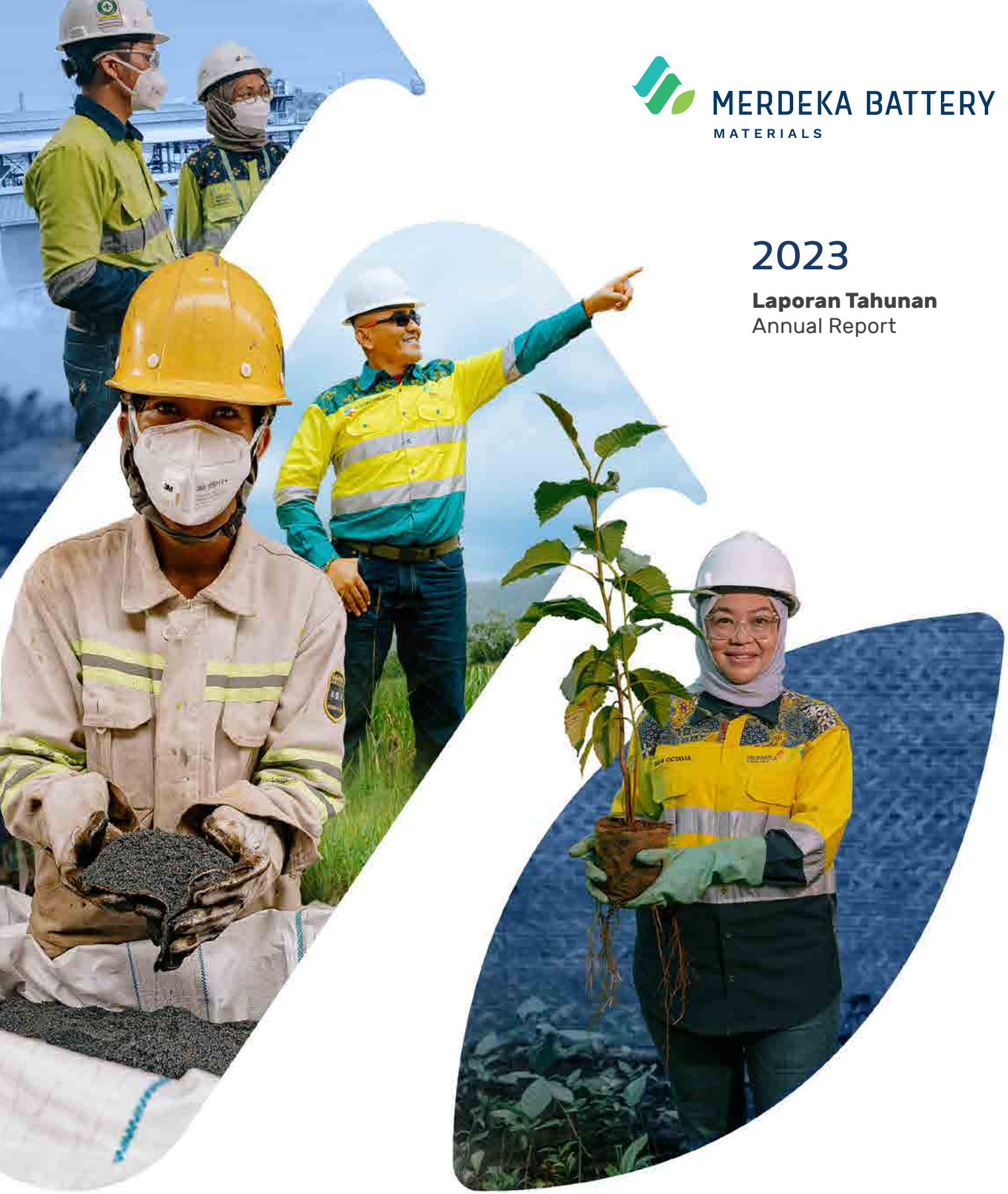

Mempersiapkan Landasan untuk Pertumbuhan

Setting the Stage for Growth

Mempersiapkan Landasan untuk Pertumbuhan

Setting the Stage for Growth

Sepanjang 2023, sejalan dengan komitmen untuk menjadi pemasok bahan baku baterai kendaraan listrik (EV) yang terkemuka, Grup MBMA mempersiapkan landasan untuk pertumbuhan ke depannya.

Komitmen tersebut ditegaskan saat Grup MBMA melantai di Bursa Efek Indonesia tanggal 18 April 2023, menjadikan Perseroan sebagai perusahaan terbuka dengan tanggung jawab yang sepadan.

Hal ini dilakukan melalui pengembangan aset secara organik maupun non-organik, sehingga Grup MBMA pada akhir tahun mampu membentuk portofolio aset yang yang terintegrasi secara vertikal dalam rantai nilai nikel.

Kini, Grup MBMA berada pada posisi yang baik untuk memanfaatkan pergeseran global menuju EV and energi bersih.

Throughout 2023, in line with its commitment to become a leading supplier of electric vehicle (EV) battery materials, MBMA Group set the stage for growth ahead.

This commitment was underlined by MBMA Group's listing on the Indonesia Stock Exchange on 18 April 2023, becoming a public company with commensurate responsibilities.

Through organic and non-organic asset development, at the end of the year MBMA Group had put together a vertically integrated asset portfolio in the nickel value chain.

Today, MBMA Group is well positioned to capitalize on the global shift towards EVs and clean energy.

Keunggulan Kompetitif Grup MBMA

MBMA Group Competitive Advantages

1 Portofolio bisnis berkualitas tinggi dalam rantai nilai nikel

Grup MBMA telah memiliki kepentingan pengendali di mayoritas aset dalam rantai nilai mineral strategis dan bahan baku baterai kendaraan EV, termasuk kepemilikan mayoritas atas Tambang Sulawesi Cahaya Mineral (Tambang SCM), salah satu sumber daya nikel terbesar di dunia.

High-quality business portfolio in the nickel value chain

MBMA Group has established controlling interests in the majority of assets within the strategic minerals and EV battery materials value chain, including majority ownership of the Sulawesi Cahaya Mineral Mine (SCM Mine), one of the world's largest nickel resources.

2 Kemitraan yang kuat dengan perusahaan baterai dan bahan baku baterai global terkemuka

Grup MBMA telah bermitra dengan Grup Tsingshan, Huayou Cobalt, Grup CATL dan Grup GEM, yang merupakan pemain global terkemuka dalam rantai nilai dari mineral strategis dan baterai kendaraan bermotor listrik, termasuk mitra usaha patungan untuk mengembangkan *pipeline* proyek ekspansi ke hilir.

Strong partnerships with leading global battery companies and battery material suppliers

MBMA Group has partnered with the Tsingshan Group, Huayou Cobalt, CATL Group and GEM Group as leading global players in the value chain of strategic minerals and EV batteries, including joint ventures to develop downstream expansion projects.

3 *Pipeline* proyek pertumbuhan masa depan yang kuat

Selain Tambang SCM dan pengoperasian Smelter RKEF serta Konverter Nikel Matte, proyek pertumbuhan Grup MBMA lainnya yang signifikan mencakup proyek HPAL, Proyek AIM dan kawasan IKIP , serta proyek pendukung lainnya.

Strong foreseen growth in project pipeline

In addition to the SCM Mine and the operation of RKEF Smelters and Nickel Matte Converter, significant growth projects for MBMA Group include HPAL projects, the AIM Project and IKIP area, as well as other supporting projects.

4 Tim manajemen yang sangat berpengalaman

Memiliki tim manajemen yang visioner dan kuat dengan pengalaman rata-rata lebih dari 25 tahun di bidang pertambangan dan industri pemrosesan.

Highly experienced management team

Has a visionary and strong management team with average experience of over 25 years in the mining and processing industry.

5 Sponsor yang kuat

Grup MBMA didukung oleh Grup Provident, Grup Saratoga dan Garibaldi Thohir. Mereka adalah sponsor blue chip di Indonesia yang memiliki riwayat investasi bersama selama bertahun-tahun dengan rekam jejak yang menonjol dalam membangun perusahaan bernilai miliaran dolar, menciptakan model bisnis jangka panjang yang berkelanjutan, serta menarik investor institusi internasional..

Strong sponsors

MBMA Group is backed by Provident Group, Saratoga Group and Garibaldi Thohir, which are blue chip sponsors in Indonesia with a multi-year history of co-investment with a distinguished track record of building multi-billion-dollar companies, creating long-term sustainable business models, as well as attracting international institutional investors.

Powering the future,
sustainably.



Daftar Isi
Table of Contents

Tema Laporan Tahunan 2023
2023 Annual Report Theme 1

Keunggulan Kompetitif
Competitive Advantages 2

Ikhtisar Kinerja
Performance Highlights 6

Ikhtisar Keuangan
Financial Highlights 8

Ikhtisar Operasional
Operational Highlights 10

Kinerja Saham Triwulanan
Quarterly Share Performance 10

Aksi Korporasi dan Kinerja Saham
Corporate Action and Share Performance 11

Pernyataan Sumber Daya Mineral dan Cadangan Bijih pada tanggal 31 Desember 2023
Mineral Resources and Ore Reserves Statement as of 31 December 2023 11

Laporan Manajemen
Management Report 19

Sambutan Presiden Komisaris
President Commissioners Message 20

Laporan Presiden Direktur
President Director's Report 26

Surat Pernyataan Anggota Dewan Komisaris dan Direksi Tentang Tanggung Jawab atas Laporan Tahunan 2023 PT Merdeka Battery Materials Tbk
Statement of Members of the Board of Commissioners and the Board of Directors on Responsibilty for the 2023 Annual Report of PT Merdeka Battery Materials Tbk 35

Profil Perusahaan
Company Profile 36

Data Perseroan
Corporate Data 38

Profil Singkat
Brief Profile 39

Visi dan Misi
Vision and Mission 41

Nilai-Nilai dan Budaya Perusahaan
Corporate Values and Culture 42

Perjalanan Kami
Our Journey 43

Kegiatan Usaha
Line of Business 46

Portofolio Bisnis Perseroan
Business Portfolio of the Company 47

Wilayah Operasional
Operational Area 50

Struktur Organisasi
Organizational Structure 51

Susunan Dewan Komisaris dan Direksi
Composition of the Board of Commissioners and Board of Directors 52

Profil Dewan Komisaris
Board of Commissioners' Profile 53

Profil Direksi
Board of Directors' Profile 56

Manajemen Eksekutif
Executive Management 60

Demografi Karyawan
Employee Demographics 63

Informasi Pemegang Saham
Shareholders Information 66

Kepemilikan Saham Perseroan Langsung oleh Anggota Dewan Komisaris dan Direksi
Direct Ownership in the Company by Members of the Board of Commissioners and the Board of Directors 66

Komposisi Pemegang Saham Berdasarkan Klasifikasi
Composition of Shareholders Based on Classification 67

Kronologis Pencatatan Saham
Share Listing Chronology 67

Struktur Grup pada tanggal 31 Desember 2023 dan Informasi tentang Pemegang Saham Pengendali Perseroan
Group Structure as of 31 December 2023 and Information about the Company's Controlling Shareholder 68

Entitas Anak dan Perusahaan Asosiasi
Subsidiaries and Associated Entities 70

Alamat Entitas Anak
Address of Subsidiaries 73

Lembaga dan Profesi Penunjang Pasar Modal
Capital Market Supporting Professionals and Institutions 74

Analisis dan Pembahasan Manajemen
Management Discussion and Analysis 76

Gambaran Umum Industri Nikel
General Overview of the Nickel Industry 78

Tinjauan Umum Strategi Usaha Perseroan
General Overview of the Company's Business Strategy 79

Tinjauan Kinerja Operasional di 2023
Operating Performance Overview in 2023 80

Kinerja Berdasarkan Segmen Usaha
Performance by Business Segment 82

- **Kinerja Segmen Pertambangan**
  Performance of the Mining Segment 83
- **Kinerja Segmen Manufaktur**
  Performance of the Manufacturing Segment 85
- **Kinerja Segmen Lain-Lain**
  Performance of Other Segments 93

Tinjauan Keuangan
FInancial Overview 94

Kemampuan Membayar Utang
Solvability 108

Struktur Modal dan Kebijakan Manajemen atas Struktur Modal
Capital Structure and Capital Structure Management Policy 109

Komitmen Material untuk Investasi Belanja Modal
Material Commitment for Capital Expenditure 110

Realisasi Investasi Barang Modal
Realization of Capital Expenditure 110

Informasi dan Fakta Material yang Terjadi Setelah Periode Pelaporan
Material Information Subsequent to the Financial Report 111

Prospek Usaha Perusahaan
Company Business Prospect 112

Perbandingan Antara Target dan Realisasi Tahun 2023
Comparison of Targets and Realization in 2023 113

Target/Proyeksi Tahun 2024
2024 Target/Projection 114

Aspek Pemasaran
Marketing Aspects 114

Kebijakan Dividen
Dividend Policy 115

Program Kepemilikan Saham Manajemen dan/atau Karyawan
Management and/or Employee Stock Option Program 117

Laporan Realisasi Penggunaan Dana Hasil Penawaran Umum Perdana Saham per 31 Desember 2023
Use of Proceeds from Initial Public Offering as of 31 December 2023 118

Informasi Material Mengenai Transaksi Pihak Berelasi
Material Information Related to Related Party Transactions 120

Informasi Material Mengenai Investasi, Ekspansi, Divestasi, Penggabungan/Peleburan Usaha, Akuisisi, Restrukturisasi Utang/Modal, dan Transaksi yang Mengandung Benturan Kepentingan
Material Information Regarding Investment, Expansion, Divestment, Business Merger/Consolidation, Acquisition, Debt/Capital, Restructuring, and Transactions that Contain Conflicts of Interest 123

Perubahan Peraturan Perundang- Undangan yang Berdampak Signifikan pada Perseroan
Changes to Laws and Regulations which Significantly Affects the Company 126

Perubahan Kebijakan Akuntansi
Changes in Accounting Policies 130

Tinjauan Pengelolaan Sumber Daya Manusia
Human Resources Management Review 131

Tata Kelola Perusahaan
Corporate Governance 134

Struktur Tata Kelola Perusahaan
Corporate Governance 136

Rapat Umum Pemegang Saham (RUPS)
General Meeting of Shareholders (GMS) 139

Dewan Komisaris
Board of Commissioners 156

Direksi
Board of Directors 163

Nominasi dan Remunerasi Direksi dan Dewan Komisaris
Nomination and Remuneration for the Board of Commissioners and Board of Directors 170

Komite-Komite di Bawah Dewan Komisaris
Committees under the Board of Commissioners 173

- **Komite Audit**
  Audit Committee 173

- **Komite Nominasi dan Remunerasi**
  Nomination and Remuneration Committee 178

Komite-Komite di Bawah Direksi
Committees under the Board of Directors 182

- **Sekretaris Perusahaan**
  Corporate Secretary 183

- **Unit Audit Internal**
  Internal Audit Unit 186

Sistem Pengendalian Internal
Internal Control System 189

Manajemen Risiko
Risk Management 191

Perkara Penting
Significant Cases 199

Sanksi Administratif
Administrative Sanctions 200

Program Kepemilikan Saham oleh Manajemen dan/atau Karyawan
Management and/or Employee Share Ownership Program 200

Kode Etik
Code of Conduct 200

Kebijakan Pengungkapan Informasi Mengenai Kepemilikan Saham Direksi dan Dewan Komisaris
Information Disclosure Policy Regarding Share Ownership of Board of Directors and Board of Commissioners 202

Kebijakan Anti Korupsi dan Anti Suap
Anti-Corruption and Bribery Policy 203

Kebijakan *Environmental, Social and Governance* (ESG)
Environmental, Social and Governance (ESG) Policy 206

Sistem Pelaporan Pelanggaran (*Whistleblowing System*)
Whistleblowing System 207

Penerapan Atas Pedoman Tata Kelola Perusahaan Terbuka
Implementation of the Guidelines on Corporate Governance for Public Companies 209

Tanggung Jawab Sosial dan Lingkungan Perusahaan
Corporate Social and Environmental Responsibility 216

Definisi dan Singkatan Teknis Kegiatan Usaha Grup MBMA
Technical Definitions and Abbreviations of MBMA Group's Business Activities 220

Laporan Keuangan
Financial Statements 230



IKHTISAR KINERJA

PERFORMANCE HIGHLIGHTS



Ikhtisar Keuangan
Financial Highlights

Laporan Laba Rugi dan Penghasilan Komprehensif Lain Konsolidasian
Consolidated Statements of Profit or Loss and Other Comprehensive Income

disajikan dalam US$, kecuali dinyatakan lain — expressed in US$, unless otherwise stated

Keterangan	2023	2022	2021	Description
Pendapatan Usaha	**1,328,326,436**	455,737,485	-	Revenue
Laba Kotor	**77,476,934**	44,406,653	-	Gross Profit
Laba/(Rugi) Usaha	**47,555,038**	30,494,247	(5,383)	Operating Profit/(Loss)
Laba Tahun Berjalan	**33,305,821**	37,848,159	16,074	Profit for the Year
EBITDA	**97,509,762**	48,131,860	(5,383)	EBITDA
Jumlah Penghasilan Komprehensif Tahun Berjalan	**33,410,813**	37,676,286	188,999	Total Comprehensive Income for the Year
Laba Tahun Berjalan yang Dapat Diatribusikan kepada:				Profit for the Year Attributable to:
- Pemilik Entitas Induk	**6,928,852**	21,664,301	16,074	Owners of the Parent Entity -
- Kepentingan Non-pengendali	**26,376,969**	16,183,858	-	Non-Controlling Interests -
Jumlah Penghasilan Komprehensif Tahun Berjalan yang Dapat Diatribusikan kepada:				Total Comprehensive Income for the Year Attributable to:
- Pemilik Entitas Induk	**7,010,290**	21,485,455	188,999	Owners of the Parent Entity -
- Kepentingan Non-pengendali	**26,400,523**	16,190,831	-	Non-Controlling Interests -
Laba per Saham Diatribusikan kepada Pemilik Entitas Induk:				Earnings per Share Attributable to Owners of the Parent Entity:
- Dasar	**0.00007**	0.00040	0.00064	Basic -
- Dilusian	**0.00007**	0.00040	0.00064	Diluted -

Laporan Posisi Keuangan Konsolidasian
Consolidated Statements of Financial Position

disajikan dalam US$, kecuali dinyatakan lain — expressed in US$, unless otherwise stated

Keterangan	2023	2022	2021	Description
Jumlah Aset Lancar	**783,949,286**	469,128,438	169,181	Total Current Assets
Jumlah Aset Tidak Lancar	**2,479,127,133**	1,952,439,436	-	Total Non-Current Assets
Jumlah Aset	**3,263,076,419**	2,421,567,874	169,181	Total Assets
Jumlah Liabilitas Jangka Pendek	**358,158,255**	164,437,587	-	Total Current Liabilities
Jumlah Liabilitas Jangka Panjang	**595,430,384**	697,740,367	-	Total Non-Current Liabilities
Jumlah Liabilitas	**953,588,639**	862,177,954	-	Total Liabilities
Jumlah Ekuitas	**2,309,487,780**	1,559,389,920	169,181	Total Equity

Laporan Arus Kas Konsolidasian
Consolidated Statements of Cash Flows

disajikan dalam US$, kecuali dinyatakan lain | expressed in US$, unless otherwise stated

Keterangan	2023	2022	2021	Description
Arus Kas Bersih yang (Digunakan untuk)/Diperoleh dari Aktivitas Operasi	**(15,485,718)**	108,901,822	(5,259)	Net Cash Flows (Used in)/Provided from Operating Activities
Arus Kas Bersih yang (Digunakan untuk)/Diperoleh dari Aktivitas Investasi	**(462,286,837)**	(1,126,829,845)	9,963,966	Net Cash Flows (Used in)/Provided from Investing Activities
Arus Kas Bersih yang Diperoleh dari/(Digunakan untuk) Aktivitas Pendanaan	**486,722,595**	1,304,651,598	(9,803,593)	Net Cash Flows Provided from/ (Used in) Financing Activities
Kenaikan Bersih Kas dan Setara Kas	**8,950,040**	286,723,575	155,114	Net Increase in Cash and Cash Equivalents
Kas dan Setara Kas pada Awal Tahun	**280,291,055**	169,181	-	Cash and Cash Equivalents at the Beginning of the Year
Pengurangan Kas dan Setara Kas karena Kehilangan Pengendalian	**-**	(2,595)	-	Deduction of Cash and Cash Equivalents due to Loss of Control
Efek Nilai Tukar Mata Uang Asing terhadap Kas dan Setara Kas	**972,546**	(6,599,106)	13,983	Effect of Foreign Exchange Translation on Cash and Cash Equivalents
Kas dan Setara Kas pada Akhir Tahun	**290,213,641**	280,291,055	169,181	Cash and Cash Equivalents at the End of the Year

Rasio Keuangan
Financial Ratios

Dalam kali | In times

Keterangan	2023	2022	2021	Description
Rasio Laba Tahun Berjalan terhadap Jumlah Aset	**0.010**	0.016	0.095	Return on Assets
Rasio Laba Tahun Berjalan terhadap Ekuitas	**0.014**	0.024	0.095	Return on Equity
Rasio Laba Tahun Berjalan terhadap Pendapatan	**0.025**	0.083	N/A	Profit Margin
Rasio Lancar	**2.2**	2.9	N/A	Current Ratio
Rasio Liabilitas[1] terhadap Jumlah Ekuitas	**0.2**	0.4	N/A	Debt[(1)] to Equity Ratio
Rasio Liabilitas[1] terhadap Jumlah Aset	**0.2**	0.3	N/A	Debt[(1)] to Asset Ratio

Catatan/Note:
1 Liabilitas terdiri dari pokok pinjaman – bagian jangka pendek dan pokok pinjaman – setelah dikurangi bagian yang jatuh tempo dalam setahun, namun tidak termasuk Liabilitas sewa | Debt consists of principal of borrowings – current portion and principal of borrowings – net of current portion,excluded lease liabilities
N/A: Tidak tersedia | Not available

Ikhtisar Operasional
Operational Highlights

Keterangan	Satuan Unit	2023	2022	2021	Description
Produksi					**Production**
Nikel dalam NPI	Ton/Tonnes	**65,117**	26,283	na	Nickel in NPI
Nikel dalam Nikel Matte	Ton/Tonnes	**30,333**	na	na	Nickel in Nickel Matte
Bijih Limonit	Juta/Million wmt	**4.1**	0.9	na	Limonite Ore
Bijih Saprolit	Juta/Million wmt	**2.3**	0.1	na	Saprolite Ore
Penjualan/Sales(2)					
Nikel dalam NPI	Ton/Tonnes	**64,526**	27,640	na	Nickel in NPI
Nikel dalam Nikel Matte	Ton/Tonnes	**28,129**	na	na	Nickel in Nickel Matte
Bijih Limonit	Juta/Million wmt	**0.9**	na	na	Limonite Ore

Catatan/Note:
(1) Data diatas adalah setelah tanggal akuisisi, yaitu Maret 2022 untuk bijih limonit dan saprolit, April 2022 untuk NPI dan Mei 2023 untuk Nikel Matte
Data above are after acquisition in March 2022 for limonite and saprolite ore, April 2022 for NPI and May 2023 for Nickel Matte
(2) Penjualan bijih saprolit merupakan transaksi pihak berelasi antara entitas anak Grup MBMA, sehingga tidak ditampilkan.
na: tidak tersedia/not available

Kinerja Saham Triwulanan
Quarterly Share Performance

Triwulan Quarter	Harga Saham (Rp) Stock Price (Rp)			Volume Perdagangan (Saham) Trading Volume (Shares)	Jumlah Saham Beredar (Saham) Outstanding Shares (Shares)	Kapitalisasi Pasar (Rp) Market Capitalization (Rp)
	Tertinggi Highest	Terendah Lowest	Penutupan Closing			
2023						
Q2	955	735	810	4,108,943,900	107,995,419,900	87,476,290,119,000
Q3	940	715	805	4,892,134,500	107,995,419,900	86,936,313,019,500
Q4	825	496	560	3,082,762,300	107,995,419,900	60,477,435,144,000

* MBMA melakukan pencatatan saham perdana di BEI pada 18 April 2023.
MBMA carried out its initial public offering on the IDX on 18 April 2023.

Sepanjang 2023, saham MBMA tidak pernah mengalami penghentian sementara atau pembatalan pencatatan.

Throughout 2023, MBMA shares never experienced a temporary suspension or cancellation of listing.

Aksi Korporasi dan Kinerja Saham

Corporate Action and Share Performance

Pada bulan April 2023, Perseroan melakukan Penawaran Umum Saham Perdana sebanyak 11.549.999.900 lembar saham (10,69% dari 107.995.419.900 modal saham yang ditempatkan dan disetor penuh). Penawaran kepada masyarakat tersebut dicatat di Bursa Efek Indonesia (BEI) pada tanggal 18 April 2023. Terdapat penerimaan penambahan modal melalui Penawaran Umum Saham Perdana sebesar Rp9.182.249.920.500 dengan harga penawaran sebesar Rp795/lembar saham.

In April 2023, the Company conducted an Initial Public Offering (IPO) of 11,549,999,900 shares (10.69% of 107,995,419,900 issued and fully paid-up shares). The shares offered to the public in the IPO were listed on the Indonesia Stock Exchange (IDX) on 18 April 2023. Proceeds of share issuance through the Initial Public Offering amounted to Rp9,182,249,920,500 with offering price of Rp795/share.

Pernyataan Sumber Daya Mineral dan Cadangan Bijih pada tanggal 31 Desember 2023

Mineral Resources and Ore Reserves Statement as of 31 December 2023

Grup MBMA melalui Tambang SCM memiliki Laporan Sumber Daya Mineral dan Cadangan Bijih per tanggal 31 Desember 2023, sebagai berikut:

Sumber Daya Mineral

Pada Tanggal Desember 2023, Sumber Daya Mineral Tambang SCM diperkirakan mengandung 13,8 juta ton nikel.

Sumber Daya Mineral pada tanggal 31 Desember 2023 mencakup beberapa perubahan dibawah ini:

- Deplesi tambang selama tahun 2023 (sebagaimana dirinci di bagian Cadangan Bijih).
- Estimasi Sumber Daya Mineral untuk Tambang SCM. Pembaruan ini menggabungkan model geologi yang diperbarui dan hasil pengeboran dari program pengeboran definisi sumber daya.

Berikut adalah tabel estimasi Sumber Daya Mineral Tambang SCM per 31 Desember 2023, yang dilaporkan termasuk dengan Cadangan Bijih.

MBMA Group through SCM Mine has Mineral Resources and Ore Reserves Report as of 31 December 2023, as follows:

Mineral Resources

As of 31 December 2023, Mineral Resources of SCM Mine is estimated to contain 13.8 million tonnes of nickel.

Mineral Resources as of 31 December 2023 includes changes as follows:

- Mining depletion during 2023 (as detailed in the Ore Reserves section).
- Updated mineral resource estimate for the SCM Mine. This update incorporates updated geological models and drilling results from the resource definition drilling program.

The following is Mineral Resources estimates table of SCM Mine as of 31 December 2023, which are reported inclusive of Ore Reserves.

Sumber Daya Mineral Nikel Desember 2023 (termasuk Cadangan Bijih)[1]

December 2023 Nickel Mineral Resources (inclusive of Ore Reserves)[1]

Sumber Daya Mineral per 31 Desember 2023 | Mineral Resources as of 31 December 2023

Sumber Daya Laterit Ni Ni Laterite Resource	Pihak Kompeten Competent Person[2]	Juta Ton Tonnes Million	Ni		Co		Fe	SiO_2	MgO	Al_2O_3
			%	Ribu Ton Thousand Tonnes	%	Ribu Ton Thousand Tonnes	%	%	%	%
Limonit | Limonite										
Sumber Daya Terukur Measured Resource	1	33.7	1.18	398	0.117	40	44.7	5.6	1.2	10.05
Sumber Daya Tertunjuk Indicated Resource		177.7	1.11	1,980	0.113	200	44.0	5.2	1.4	10.67
Sumber Daya Tereka Inferred Resource		667.0	1.09	7,263	0.097	644	43.0	6.3	1.7	11.22
Jumlah Limonit **Total Limonite**		**878.5**	**1.10**	**9,642**	**0.101**	**883**	**43.3**	**6.1**	**1.6**	**11.06**
Saprolit Kadar Rendah | Low Grade Saprolite										
Sumber Daya Terukur Measured Resource	1	16.7	1.39	233	0.032	5	14.2	39.3	23.6	3.39
Sumber Daya Tertunjuk Indicated Resource		31.4	1.39	435	0.034	11	14.0	37.6	23.9	3.73
Sumber Daya Tereka Inferred Resource		103.5	1.38	1,428	0.033	34	14.2	37.5	23.5	3.87
Jumlah Saprolit Kadar Rendah **Total Low Grade Saprolite**		**151.6**	**1.38**	**2,096**	**0.033**	**50**	**14.2**	**37.7**	**23.6**	**3.79**
Saprolit Kadar Tinggi | High Grade Saprolite										
Sumber Daya Terukur Measured Resource	1	11.3	1.88	213	0.044	5	18.4	35.9	18.7	4.10
Sumber Daya Tertunjuk Indicated Resource		23.1	1.90	439	0.045	10	17.7	34.9	19.3	4.49
Sumber Daya Tereka Inferred Resource		72.8	1.92	1,397	0.045	33	18.7	34.4	18.3	4.97
Jumlah Saprolit Kadar Tinggi **Total High Grade Saprolite**		**107.3**	**1.91**	**2,049**	**0.045**	**48**	**18.4**	**34.7**	**18.5**	**4.78**
Gabungan Limonit dan Saprolit | Combined Limonite and Saprolite										
Sumber Daya Terukur Measured Resource	1	61.8	1.37	844	0.081	50	31.6	20.3	10.5	7.16
Sumber Daya Tertunjuk Indicated Resource		232.3	1.23	2,855	0.095	221	37.3	12.5	6.2	9.12
Sumber Daya Tereka Inferred Resource		843.3	1.20	10,089	0.084	711	37.4	12.6	5.8	9.78
Jumlah Sumber Daya **Total Resource**		**1,137.4**	**1.21**	**13,787**	**0.086**	**982**	**37.0**	**13.0**	**6.1**	**9.50**

[1] Angka-angka di atas bisa tidak sesuai karena pembulatan. Ton adalah *dry tonnes* | Figures above may not sum due to rounding. Tonnes are dry tonnes.
[2] Pihak kompeten: 1) Bapak Pertel dari AMC Consultants Pty Ltd (sumber daya in situ) dan Dr Lorilleux dari Merdeka Mining Servis (sumber daya persediaan) | Competent persons: 1) Mr Pertel of AMC Consultants Pty Ltd (in situ resource) and Dr Lorilleux of Merdeka Mining Servis (stockpile resource)

Perbandingan dengan Sumber Daya 2022 | Comparison to 2022 Resource			
Sumber Daya Laterit Ni Ni Laterite Resource	Juta Ton Tonnes Million	Ni	
		%	Ribu Ton Thousand Tonnes
Sumber Daya Terukur Measured Resource	6.6	1.15	76
Sumber Daya Tertunjuk Indicated Resource	209.4	1.10	2,307
Sumber Daya Tereka Inferred Resource	664.5	1.08	7,175
Jumlah Limonit **Total Limonite**	**880.5**	**1.09**	**9,559**
Saprolit Kadar Rendah | Low Grade Saprolite			
Sumber Daya Terukur Measured Resource	2.5	1.39	35
Sumber Daya Tertunjuk ndicated Resource	38.7	1.39	537
Sumber Daya Tereka Inferred Resource	97.7	1.39	1,354
Jumlah Saprolit Kadar Rendah **Total Low Grade Saprolite**	**138.9**	**1.39**	**1,927**
Saprolit Kadar Tinggi | High Grade Saprolite			
Sumber Daya Terukur Measured Resource	1.6	1.86	30
Sumber Daya Tertunjuk Indicated Resource	31.4	1.92	601
Sumber Daya Tereka Inferred Resource	86.6	2.00	1,728
Jumlah Saprolit Kadar Tinggi **Total High Grade Saprolite**	**119.6**	**1.97**	**2,359**
Gabungan Limonit dan Saprolit | Combined Limonite and Saprolite			
Sumber Daya Terukur Measured Resource	10.8	1.31	141
Sumber Daya Tertunjuk Indicated Resource	279.4	1.23	3,446
Sumber Daya Tereka Inferred Resource	848.8	1.21	10,257
Jumlah Sumber Daya **Total Resource**	**1,139.0**	**1.22**	**13,845**

Cadangan Bijih

Per 31 Desember 2023, Cadangan Bijih Tambang SCM adalah sebesar 328 juta wmt atau 196 juta dmt pada 1,24% Ni, yang mengandung 2,4 juta ton nikel seperti terlihat pada tabel Cadangan Bijih di bawah ini. Cadangan Bijih dalam dmt mengalami kenaikan sebesar 4% jika dibandingkan dengan Cadangan Bijih pada 31 Desember 2022, sebesar 188 juta dmt pada 1,25% Ni.

Cadangan Bijih berdasarkan beberapa hal di bawah ini:

- Laporan Sumber Daya JORC PT SCM yang diterbitkan pada bulan Mei 2023.
- Peningkatan cadangan mineral yang mengimbangi sebagian deplesi tambang.
- Optimalisasi *shell* di seluruh area.
- Topografi Desember pada akhir tahun 2023.
- *Cut-off-grade* tunggal tergantung pada litologi.
- Optimisasi lubang menggunakan perangkat lunak Vulcan (optimisasi Lerchs-Grossmann).
- Pemulihan dan dilusi historis.
- Hanya bijih Sumber Daya Terukur dan Tereka yang digunakan untuk mendefinisikan *shell* tambang.
- SCM telah beroperasi sejak bulan Februari 2021, oleh karena itu sebagian besar parameter teknis dan ekonomi untuk memperkirakan cadangan yang didasarkan pada data historis dan studi yang sudah dilaksanakan.

Ore Reserves

As of 31 December 2023, SCM Mine Ore Reserves are 328 million wmt or 196 million dmt at 1.24% Ni, containing 2.4 million tonnes of nickel as shown in table Ore Reserves below. The dmt Ore Reserves have increased by 4% if compared to Ore Reserves as of 31 December 2022, are 188 million dmt at 1.25% Ni.

The Ore Reserves are based on the following:

- JORC Resource Report PT SCM issued in May 2023.
- Increase in mineral reserves, offsetting some of mining depletion.
- Optimised shell in all areas.
- End of 2023 December topography
- Single cut-off-grades depending on the lithology.
- Pit optimisation using Vulcan software (Lerchs-Grossmann optimisation).
- Historical recoveries and dilution.
- Only Measured and Indicated Resource are used to define pit shell.
- SCM has been operating since February 2021, therefore most technical and economic parameters for estimating the reserve are based on historical data and already-implemented studies.

Cadangan Bijih Nikel per 31 Desember 2023 [3, 4]
Nickel Ore Reserves as of 31 December 2023 [3, 4]

Kategori Cadangan Reserve Category	Wet Tonnes (Juta | Million)	Dry Tonnes (Juta | Million)	Ni (%)	Nikel (ribu ton) Nickel (thousand tonnes)	Co (%)	Kobalt (ribu ton) Cobalt (thousand tonnes)	Fe (%)	SiO_2 (%)	MgO (%)	Al_2O_3 (%)	S/M
Limonit | Limonite											
Terbukti | Proved	36.00	21.16	1.20	255	0.12	25	44.61	5.79	1.17	9.92	4.94
Terkira | Probable	222.13	131.64	1.13	1,489	0.11	151	44.12	4.91	1.36	10.64	3.61
Saprolit | Saprolite											
Terbukti | Proved	22.32	14.03	1.61	226	0.04	5	16.57	37.85	20.51	3.80	1.85
Terkira | Probable	47.62	29.33	1.62	475	0.04	12	16.24	35.96	21.21	4.16	1.70
Jumlah Terbukti **Total Proved**	**58.32**	**35.20**	**1.36**	**480**	**0.09**	**30**	**33.87**	**18.06**	**8.57**	**7.58**	**2.11**
Jumlah Terkira **Total Probable**	**269.75**	**160.97**	**1.22**	**1,964**	**0.10**	**163**	**39.20**	**10.39**	**4.86**	**9.50**	**2.14**
Jumlah Bijih **Total Ore**	**328.08**	**196.16**	**1.24**	**2,444**	**0.10**	**193**	**38.25**	**11.76**	**5.52**	**9.16**	**2.13**

[3] Angka-angka di atas bisa tidak sesuai karena pembulatan | Figures above may not sum due to rounding
[4] Pihak kompeten: Ibu Sitorus dari PT Sulawesi Cahaya Mineral | Competent person: Mrs Sitorus of PT Sulawesi Cahaya Mineral

Perbandingan Cadangan Bijih dengan tahun 2022
Comparison to 2022 Ore Reserves

	Jumlah Cadangan Akhir Tahun 2023 Total Reserves End of 2023			Jumlah Cadangan Akhir Tahun 2022 Total Reserves End of 2022		
Cadangan Nikel Nickel Reserves	**Dry Tonnes (juta | million)**	**Ni %**	**Nikel (ribu ton)** Nickel (thousand tonnes)	**Dry Tonnes (juta | million)**	**Ni %**	**Nikel (ribu ton)** Nickel (thousand tonnes)
Operasi | Operation						
Tambang SCM | SCM Mine	196.16	1.24	2,444	187.94	1.25	2,354
Jumlah Cadangan Bijih Nikel **Total Nickel Ore Reserves**	**196.16**	**1.24**	**2,444**	**187.94**	**1.25**	**2,354**

Asumsi *Cut-off* Sumber Daya dan Cadangan
Resource and Reserve Cut-off Assumptions

Asumsi *Cut-off* | Cut-off Assumptions		
Deposit	**Kriteria *Cut-off* Sumber Daya Mineral** Mineral Resource Cut-off Criteria	**Kriteria *Cut-Off* Cadangan Bijih** Ore Reserve Cut-off Criteria
Tambang Nikel SCM | SCM Nickel Mine	• Limonit: 0,7% nikel Limonite: 0.7% nickel • Saprolit kadar rendah: ≥1,2% nikel dan <1,6% nikel Low grade saprolite: ≥1.2% nickel and <1.6% nickel. • Saprolit kadar tinggi: ≥1,6% nikel High grade saprolite: ≥1.6% nickel	• Limonit: ≥0,7% nikel Limonite: ≥0.7% nickel • Saprolit: ≥1,2% nikel Saprolite: ≥1.2% nickel

Pernyataan Pihak Kompeten

Sumber Daya Mineral

Pernyataan Sumber Daya Mineral Tahunan dan Catatan Penjelasan SCM Sumber Daya Mineral in situ didasarkan pada informasi yang dikumpulkan oleh Bapak Pertel.

Pernyataan Sumber Daya Mineral Tahunan dan Catatan Penjelasan Sumber Daya Mineral SCM yang terkandung dalam persediaan didasarkan pada informasi yang dikumpulkan oleh Dr Lorilleux.

Bapak Pertel adalah karyawan tetap AMC. Bapak Pertel adalah Anggota Australian Institute of Geoscientists (#2248), dan CPI (*Competent Person Indonesia*; CPI-237/2022; Nikel PHE-ESM) dari IAGI (Ikatan Ahli Geologi Indonesia; NPA 10893), dan KTI (Perhimpunan Ahli Geologi Ekonomi Indonesia; NPA B-1411). Bapak Pertel memiliki pengalaman yang cukup terkait dengan gaya mineralisasi dan jenis deposit yang sedang dipertimbangkan dan aktivitas yang dilakukan untuk memenuhi syarat sebagai Pihak Kompeten sebagaimana didefinisikan dalam Edisi 2012 dari "*Australasian Code for the Reporting of Exploration Results, Mineral Resources and Ore Reserves (JORC Code)*".

Dr Lorilleux adalah karyawan tetap PT Merdeka Mining Servis sebagai General Manager Sumber Daya Mineral Grup. Dr Lorilleux tercatat sebagai CPI IAGI (*Competent Person Indonesia*, ID: CPI-250 (PHE, ESM)), Anggota Ikatan Ahli Geologi Indonesia (ID: 11042), Anggota Masyarakat Geologi Ekonomi Indonesia (ID: B-1430), Anggota dari Australasian Institute of Mining and Metallurgy (ID: 332900), Anggota dari Australian Institute of Geoscientists (ID: 7210) dan Anggota dari European Federation of Geologists (ID: 1362). Dr Lorilleux memiliki pengalaman yang cukup terkait dengan gaya mineralisasi dan jenis deposit yang sedang dipertimbangkan dan aktivitas yang dilakukan untuk memenuhi syarat sebagai Pihak Kompeten sebagaimana didefinisikan dalam Kode KCMI 2017 untuk Pelaporan Hasil Eksplorasi, Sumber Daya Mineral dan Cadangan Mineral, dan Edisi 2012 dari "*Australasian Code for the Reporting of Exploration Results, Mineral Resources and Ore Reserves* (*JORC Code*)".

Competent Person's Statement

Mineral Resource

The Annual Mineral Resources Statement and Explanatory Notes of the SCM in situ Mineral Resources is based on information compiled by Mr Pertel.

The Annual Mineral Resources Statement and Explanatory Notes of the SCM Mineral Resources contained in the stockpiles is based on information compiled by Dr Lorilleux.

Mr Pertel is a full-time employee of AMC. Mr Pertel is a Member of the Australian Institute of Geoscientists (#2248), and a CPI (Competent Person Indonesia; CPI-237/2022; Nikel PHE-ESM) of IAGI (Indonesian Association of Geologists; NPA 10893), and KTI (Indonesian Society of Economic Geologists; NPA B-1411). Mr Pertel has sufficient experience relevant to the style of mineralisation and type of deposit under consideration and to the activity which he is undertaking to qualify as Competent Person as defined in the 2012 Edition of the "Australasian Code for the Reporting of Exploration Results, Mineral Resources and Ore Reserves (JORC Code)".

Dr Lorilleux is a full-time employee of PT Merdeka Mining Servis as General Manager of the Mineral Resource Group. Dr Lorilleux is listed as a CPI IAGI (Competent Person Indonesia, ID: CPI-250 (PHE, ESM)), a Member of the Indonesian Geologists Association (ID: 11042), a Member of a Masyarakat Geologi Ekonomi Indonesia (ID: B-1430), a Fellow of the Australasian Institute of Mining and Metallurgy (ID: 332900), a Member of the Australian Institute of Geoscientists (ID: 7210) and a member of the European Federation of Geologists (ID: 1362). Dr Lorilleux has sufficient experience relevant to the style of mineralisation and type of deposit under consideration and to the activity which he is undertaking to qualify as Competent Person as defined in the 2017 Kode KCMI for Reporting of Exploration Results, Mineral Resources and Mineral Reserves and the 2012 Edition of the "Australasian Code for the Reporting of Exploration Results, Mineral Resources and Ore Reserves (JORC Code)".

Bapak Pertel memberikan persetujuan Pihak Kompeten untuk pengungkapan informasi pada Laporan Sumber Daya Mineral jika bentuk dan konteksnya cukup sesuai dengan yang disajikan pada laporan ini.

Dr Lorilleux menyetujui penggunaan materi yang tertuang di dalam laporan ini dalam bentuk dan konteks yang disajikan.

Cadangan Bijih

Pernyataan Cadangan Bijih Tahunan dan Catatan Penjelasan telah disusun oleh Ibu Ruth Sitorus. Ibu Sitorus adalah Manajer Perencanaan Jangka Panjang dan Optimalisasi Cadangan, dan karyawan tetap PT Sulawesi Cahaya Mineral, anak perusahaan MBMA.

Ibu Sitorus terdaftar sebagai CPI PERHAPI (Competent Person Indonesia, NIP: CPI-035 (1403813-37 - EC)); Anggota Institut Pertambangan dan Metalurgi Australia (ID: 312488). Ibu Sitorus memiliki pengalaman yang cukup terkait dengan jenis mineralisasi dan jenis cebakan yang dipertimbangkan dan dengan kegiatan yang dilakukan untuk memenuhi syarat sebagai Pihak Kompeten sebagaimana didefinisikan dalam Kode KCMI 2017 untuk Pelaporan Hasil Eksplorasi, Sumber daya Mineral dan Cadangan Mineral, dan Edisi 2012 dari *"Australasian Code for Reporting of Exploration Results, Mineral Resources and Ore Reserves".*

Ibu Sitorus menyetujui penggunaan materi yang tertuang di dalam laporan ini dalam bentuk dan konteks yang disajikan.

Mr Pertel provides Competent Person consent for disclosure of information from the Mineral Resource report if it adequately matches the form and context in which it appears in this report.

Dr Lorilleux consents to the inclusion in the report of the matters based on this information in the form and context in which it appears.

Ore Reserves

The Annual Ore Reserves Statement and Explanatory Notes have been compiled by Mrs Ruth Sitorus. Mrs Sitorus is Manager Long Term Planning and Reserve Optimisation, and a full-time employee of PT Sulawesi Cahaya Mineral, a subsidiary of MBMA.

Mrs Sitorus is listed as a CPI PERHAPI (Competent Person Indonesia, ID: CPI-035 (1403813-37 - EC)); Member of the Australian Institute of Mining and Metallurgy (ID: 312488). Mrs Sitorus has sufficient experience relevant to the style of mineralisation and type of deposit under consideration and to the activity being undertaken to qualify as a Competent Person as defined in the 2017 KCMI Code for Reporting of Exploration Results, Mineral Resources and Mineral Reserves, and the 2012 Edition of the "Australasian Code for Reporting of Exploration Results, Mineral Resources and Ore Reserves".

Mrs Sitorus consents to the inclusion in the report of the matters based on this information in the form and context in which it appears.





LAPORAN MANAJEMEN

MANAGEMENT REPORT

Sambutan Presiden Komisaris

President Commissioners Message



Momentum dan dinamika Perseroan di 2023 terlihat semakin meningkat, seiring transformasinya menjadi perusahaan publik.

The Company's momentum and dynamics in 2023 accelerated further, in line with its transformation into a publicly traded company.

Winato Kartono
Presiden Komisaris
President Commissioner

Pemegang Saham dan Pemangku Kepentingan yang Terhormat,

Di tengah gejolak geopolitik dan ekonomi yang cukup besar, transisi energi ramah lingkungan terus berakselerasi pada tahun 2023, didorong oleh kekhawatiran mendesak akan perubahan iklim di seluruh dunia. Indonesia, sebagai pemilik sumber daya nikel terbesar di dunia, menegaskan kembali komitmennya terhadap transisi energi ramah lingkungan, sekaligus rencana pemanfaatkan aset nikel tersebut untuk menjadi pemasok utama bagi baterai listrik global sebagai salah satu sumber energi ramah lingkungan.

Selama dua tahun terakhir, PT Merdeka Battery Materials Tbk (Perseroan atau Grup MBMA) telah secara metodologis menyusun aset-aset yang diperlukan untuk membangun bisnis penambangan dan pemurnian nikel yang terintegrasi secara vertikal. Pada tahun 2023, Perseroan melakukan persiapan untuk masa depan dengan menambah aset, mengembangkan aset yang sudah ada, dan menjalin kemitraan penting dengan perusahaan-perusahaan yang ahli dalam bidang rantai pasok nikel.

Menandakan kesiapan untuk bersaing ke depannya sebagai pemasok nikel tingkat baterai (*battery grade*) serta produk terkait, Perseroan melakukan pencatatan saham perdana di Bursa Efek Indonesia pada bulan April 2023 dan menjadi perseroan terbuka.

Pengawasan dan Penilaian terhadap Direksi

Sesuai dengan mandat kami, Dewan Komisaris melakukan pengawasan terhadap kinerja Direksi, termasuk perumusan dan penerapan strategi Perseroan, yang seluruhnya telah dilaporkan pada Dewan Komisaris dan dibahas secara berkala. Dewan Komisaris, dengan dukungan Komite Audit dan fungsi lainnya, memantau dan memberikan masukan kepada manajemen mengenai arah Perseroan.

Kami menilai bahwa Direksi telah menjalankan tugasnya dengan baik, dan memajukan tujuan Perseroan untuk menjadi salah satu pemain global terdepan yang terintegrasi secara vertikal dalam rantai nilai dari mineral strategis dan ke bahan baku nilai baterai kendaraan bermotor listrik. Grup MBMA telah mampu memanfaatkan keunggulan kompetitif struktural untuk memperluas kegiatan usaha secara berkelanjutan dan mempertahankan tingkat kinerja operasi dan keuangan yang tinggi pada saat bersamaan.

Respected Shareholders and Stakeholders,

Amidst major geopolitical and economic volatility, the clean energy transition continued to accelerate in 2023, driven by urgent climate change concerns all over the globe. Indonesia, which has the world's largest nickel resources, reaffirmed its commitment to the clean energy transition, along with its plan of leveraging its nickel assets to become a major global supplier of electric batteries for clean energy power.

Over the past two years, PT Merdeka Battery Materials Tbk (the Company or MBMA Group) has been methodologically assembling the assets needed to establish a vertically integrated nickel mining and refining business. In 2023, the Company set the stage for the future by adding assets, developing existing assets, and forging important partnerships with companies that specialize in the nickel supply chain.

Signaling its new readiness to compete as a future supplier of battery-grade nickel and related products, the Company therefore listed on the Indonesia Stock Exchange in April 2023 and become a public company.

Supervision and Evaluation of the Board of Directors

In accordance with our mandate, the Board of Commissioners supervised the Board of Directors' performance, including its formulation and implementation of corporate strategy, all of which was reported to and discussed with the Board of Commissioners at regular intervals. The Board of Commissioners, with the assistance of the Audit Committee and other functions, monitored and gave input to the management on the direction of the Company.

In our evaluation, the Board of Directors performed their tasks well, advancing the Company towards its goal to become a leading global player that is vertically integrated in the strategic minerals and the raw material value chain for electric motor vehicle batteries. MBMA Group has been able to leverage its structural competitive advantages to expand business activities sustainably and maintain high levels of operational and financial performance at the same time.

Permintaan nikel dalam jangka panjang diperkirakan akan meningkat secara signifikan di skala global.

Long-term demand for nickel is expected to increase significantly on a global scale.

Manajemen melakukannya dengan berhasil mencapai target produksi dan pembangunan infrastruktur secara keseluruhan, dimulai dengan peningkatan produksi nikel di Tambang SCM, yang memiliki salah satu kandungan nikel terbesar di dunia. Secara paralel, bagian hilir dari kegiatan Grup MBMA mengalami sejumlah perkembangan signifikan sepanjang tahun.

Perkembangan tersebut termasuk akuisisi dan komisioning Proyek AIM, operasi Smelter RKEF ZHN, akuisisi fasilitas Konverter Nikel Matte HNMI, kemitraan baru dengan CATL dan GEM untuk membangun pabrik *High-Pressure Acid Leach* (HPAL) yang akan mulai beroperasi pada tahun 2024 dan 2025, serta penjualan bijih nikel tahun pertama dari Tambang SCM ke Smelter RKEF serta pabrik HPAL. Selain Tambang SCM dan pengoperasian Smelter RKEF serta Konverter Nikel Matte, manajemen mengembangkan *pipeline* proyek pertumbuhan masa depan yang kuat untuk memperkuat posisi Grup MBMA di sepanjang rantai nilai dari mineral strategis dan bahan baku baterai kendaraan bermotor listrik, sembari meningkatkan kemampuan produksi Grup MBMA.

Neraca dan arus kas dikelola dengan baik. Pendapatan meningkat dari US$455,74 pada tahun 2022 menjadi US$1.328,33 juta. Meskipun terdapat tekanan pada margin akibat harga jual NPI yang menurun, Grup MBMA mampu mempertahankan laba usaha sebesar US$47,56 juta, naik dari US$30,49 juta pada tahun sebelumnya. Investasi Grup MBMA yang terus meningkat pada *pipeline* rantai nilai mineral strategis dan bahan baku baterai EV akan memungkinkan Grup MBMA memperoleh nilai lebih ke depannya.

Penerapan Tata Kelola Perusahaan

Grup MBMA memiliki komitmen yang mendalam untuk menjunjung tinggi prinsip-prinsip Tata Kelola Perusahaan yang Baik (GCG) termasuk transparansi, akuntabilitas, tanggung jawab, independensi dan kesetaraan di seluruh aspek. Mulai dari pembentukan organ tata kelola hingga penyusunan kebijakan GCG, Perseroan berdedikasi untuk meningkatkan praktik GCG.

The management did so by successfully achieving overall production and infrastructure development targets, starting with increased nickel production at the SCM Mine, which contains some of the world's largest nickel assets. In parallel, the downstream portion of MBMA Group's value chain was expanded through major production-related developments during the year.

These included the acquisition and commissioning of the AIM Project, the operations of the ZHN RKEF Smelter, the acquisition of the HNMI Nickel Matte Converter Facility, new partnerships with CATL and GEM to build High-Pressure Acid Leach (HPAL) plants which will commence operations in 2024 and 2025, and first year nickel ore sales from the SCM Mine to RKEF Smelters and HPAL plants. In addition to mining SCM and operating RKEF smelters and Converter Nickel Matte, management is developing a strong pipeline of future growth projects to strengthen MBMA Group's position in the value chain strategic minerals and raw materials for electric vehicle batteries, while enhancing the production capabilities of MBMA Group.

The balance sheet and cash flow were managed well. Revenue increased from US$455.74 in 2022 to US$1,328.33 million. Despite pressure on margins from lower NPI selling prices, MBMA Group was able to achieve operating profit of US$47.56 million, up from US$30.49 million in the previous year. MBMA Group's continued investment in pipeline of mineral strategic and EV battery materials value chain will enable MBMA Group to capture more value going forward.

Implementation of Corporate Governance

MBMA Group is deeply committed to upholding the principles of Good Corporate Governance (GCG) including transparency, accountability, responsibility, independency and fairness, across all aspects. From the establishment of governance organs to the development of GCG policies, the Company is dedicated to continuously improving its GCG practices.

Sejak menjadi perusahaan publik, manajemen terus mendorong penguatan penerapan GCG. Kebijakan GCG terkait Kode Etik, anti suap dan anti-fraud telah disosialisasikan kepada karyawan. Mekanisme pelaporan pelanggaran juga diperkuat, antara lain dengan penunjukan pihak ketiga yang independen untuk mengelola laporan.

Dewan Komisaris percaya bahwa inisiatif-inisiatif ini akan memberikan nilai tambah bagi operasional Perseroan dalam jangka panjang, dan memberikan apresiasi atas upaya manajemen.

Perubahan Komposisi Dewan Komisaris

Pada tanggal 25 Juli 2023, Bapak Hasan Fawzi selaku Komisaris Independen Perseroan, mengajukan pengunduran diri karena penunjukannya sebagai calon Kepala Eksekutif Pengawas Inovasi Teknologi Sektor Keuangan, Aset Keuangan Digital, dan Aset Kripto, merangkap anggota Dewan Komisioner Otoritas Jasa Keuangan (OJK), periode 2023-2028. Pengunduran diri tersebut telah disetujui oleh para pemegang saham dalam Rapat Umum Pemegang Saham Luar Biasa Perseroan pada tanggal 20 Oktober 2023 di mana dalam Rapat Umum Pemegang Saham Luar Biasa Perseroan tersebut, juga diangkat Prof. Dr. Didi Achjari sebagai Komisaris Independen Perseroan.

Komisaris Utama : Winato Kartono
Komisaris : Michael W.P. Soeryadjaya
Komisaris Independen : Prof. Dr. Didi Achjari

Kami berterima kasih kepada Bapak Hasan Fawzi atas kontribusi beliau dan mendoakan yang terbaik dalam peran barunya.

Penilaian terhadap Prospek Usaha Perseroan

Percepatan industri kendaraan listrik dan produk turunan nikel lainnya, serta dukungan berkelanjutan Pemerintah Indonesia terhadap inisiatif hilir, memberikan indikator positif bahwa permintaan akan terus bertumbuh. Secara global, konsumsi nikel pada tahun 2024 diperkirakan akan meningkat yang didorong oleh rendahnya stok nikel LME sekitar 60.000 metrik ton pada tahun 2023, pemulihan pasar baja tahan karat dan penggunaan yang lebih tinggi pada baterai EV.

Since becoming a publicly listed company, the management has continuously pushed to strengthen GCG implementation. GCG policies related to the Code of Conduct, anti-bribery and anti-fraud have been socialized among employees. Mechanisms for reporting wrongdoing have also been strengthened, among others by the appointment of an independent third party to manage reports.

The Board of Commissioners believes that these initiatives will add definitive value to the Company's operations in the long run, and commends the management for their efforts.

Changes to the Composition of the Board of Commissioners

On 25 July 2023, Mr. Hasan Fawzi as Independent Commissioner of the Company, tendered his resignation due to his appointment as a candidate of Chief Executive of the Supervision of Financial Sector Technology Innovation, Digital Financial Assets and Crypto Assets, concurrently a member of the Board Commissioner of the Financial Services Authority (OJK), period 2023-2028. His resignation has been approved by the shareholders at the Extraordinary General Meeting of the Shareholders on 20 October 2023, whereby in the Extraordinary General Meeting of the Shareholders, also appointed Prof. Dr.Didi Achjari as Independent Commissioner of the Company.

President Commissioners : Winato Kartono
Commissioner : Michael W.P. Soeryadjaya
Komisaris Independen : Prof. Dr. Didi Achjari

We thank Mr. Hasan Fawzi for his many contributions and wish him all the best in his new role.

Assessment of the Company's Business Prospects

The ongoing acceleration of the EV industry and other nickel derivative products, as well as the Indonesian Government's continued support of for downstream initiatives, are positive indicators for continued demand growth. Meanwhile, at the global level, nickel consumption in 2024 is expected to increase, driven by low level of LME nickel stock of approximately 60,000 metric tonnes at the end of 2023, recovery from stainless steel market and higher usage in EV batteries.

Dewan Komisaris
The Board Of Commissioners



Duduk
Sitting

Winato Kartono
Presiden Komisaris
President Commissioner

Berdiri dari kiri ke kanan
Standing form left to right

Michael W.P. Soeryadjaya
Komisaris
Commissioner

Prof. Dr. Didi Achjari
Komisaris Independen
Independent Commissioner

Melihat dinamika tersebut, Dewan Komisaris menilai bahwa Direksi sudah melakukan perencanaan dan penilaian terhadap prospek usaha Perseroan dengan baik. Persiapan aset dan fasilitas Grup MBMA yang sedang dilakukan untuk memperluas produksi, dan beberapa fasilitas lainnya yang akan beroperasi dalam dua tahun ke depan, Perseroan memiliki posisi yang kuat untuk menjadi pemimpin dalam rantai pasokan bahan baku baterai. Hal ini disertai kedisiplinan biaya serta kapabilitas pelaksanaan internal yang kuat, sebagaimana ditunjukkan oleh tim internal Grup MBMA yang mampu melaksanakan tugas-tugas yang sulit teknis seperti pembangunan jalan angkut sepanjang 20 kilometer melalui medan yang tidak mudah.

Di sektor hilir, sejalan dengan stabilisasi biaya produksi serta peningkatan pasokan bijih dari Tambang SCM, maka Smelter RKEF diperkirakan akan tetap memiliki margin NPI yang bersaing sehingga mengurangi eksposur Grup MBMA terhadap harga nikel. Terakhir, Perseroan telah bermitra dengan perusahaan bahan baku baterai terkemuka untuk memperluas fasilitas hilirnya seperti pabrik HPAL.

Singkat kata, dengan meningkatnya permintaan dari rantai pasokan baterai EV yang berkembang pesat, Grup MBMA berada pada posisi yang tepat untuk menjadi pemimpin di sektor rantai pasokan bahan baku baterai EV.

Kata Penutup

Menutup tahun yang luar biasa ini, Dewan Komisaris mengucapkan terima kasih kepada Direksi dan seluruh karyawan atas upaya dan kontribusi yang diberikan.

Kami juga menyampaikan apresiasi kepada seluruh investor, mitra bisnis, regulator dan pemegang saham atas kepercayaan yang diberikan kepada Grup MBMA sehingga mendukung kemajuan Perseroan.

Seiring dengan perkembangan sektor EV serta percepatan transisi energi ramah lingkungan, kami akan terus memantau, membimbing, dan memberikan masukan terhadap pertumbuhan Grup MBMA, guna mewujudkan potensi perusahaan untuk menjadi pemasok bahan baku baterai kelas dunia.

Given these dynamics, the Board of Commissioners is of the opinion that the Board of Directors' plans and assessment of the Company's business prospects are sound. With MBMA Group's current assets and facilities set to expand production, and several more facilities coming online over the next two years, the Company is strongly positioned to become a leader in the battery materials supply chain. This is accompanied by good cost discipline and strong internal execution capabilities, as demonstrated by the ability of MBMA Group's internal team to carry out challenging engineering tasks such as the construction of the 20 kilometer haul road over difficult terrain.

Downstream, NPI margins at the RKEF Smelters are expected to remain competitive as production costs stabilise and captive ore supply increases from SCM Mine, reducing MBMA Group's exposure to nickel prices. Finally, Company has partnered with leading battery materials companies to expand its downstream facilities such as its HPAL plants.

In summary, amid growing demand from the fast developing EV battery supply chain, MBMA Group is well positioned to become a leader in the EV battery materials supply chain sector.

Closing Remarks

Closing out an extraordinary year, the Board of Commissioners would like to thank the Board of Directors and all employees for their efforts and contributions.

We would also like to express our appreciation to all of the investors, business partners, regulators and shareholders who have placed their faith in MBMA Group and supported the Company's progress.

As the EV sector develops further and the clean energy transition accelerates, we will continue to closely monitor, guide and advise on MBMA Group's growth, towards realizing the company's potential to become a world-class supplier of battery materials.

Atas nama Dewan Komisaris,
On behalf of the Board of Directors,



Winato Kartono
Presiden Komisaris
President Commissioner

Laporan Presiden Direktur
President Director's Report



Strategi kami adalah membangun operasi penambangan dan pemrosesan nikel yang terintegrasi secara vertikal, untuk menjadi pemimpin global dalam rantai pasokan baterai ramah lingkungan.

Our strategy is to build a vertically integrated nickel mining and processing operation, towards becoming a global leader in the clean battery supply chain.

Devin Antonio Ridwan
Presiden Direktur
President Director

Pemegang Saham dan Pemangku Kepentingan yang Kami Hargai,

Dengan gembira kami laporkan bahwa PT Merdeka Battery Materials Tbk (Grup MBMA atau Perseroan) berhasil merampungkan tahun pertamanya sebagai perusahaan publik dengan kemajuan yang terukur. Dilatarbelakangi pesatnya perkembangan pasar kendaraan bermotor listrik (EV), Perseroan terus membangun bisnis pemrosesan dan pengolahan nikel secara vertikal, sesuai tujuannya menjadi perusahaan bahan baku baterai global yang terkemuka dan terintegrasi secara vertikal untuk mendukung kebutuhan listrik EV.

Mempersiapkan Landasan untuk Pertumbuhan

Pada tahun 2023, Grup MBMA fokus pada pengembangan aset yang dimiliki serta akuisisi aset baru untuk memperkuat bisnis hilirnya. Aset-aset Perseroan, yang semuanya berlokasi dekat dengan pusat pengembangan bahan baku baterai utama di Indonesia, dirancang untuk mencakup rantai nilai pasok bahan baku baterai, guna menciptakan sinergi yang terintegrasi secara vertikal.

Pada tahun 2022, Perseroan melakukan sejumlah akuisisi signifikan, termasuk Tambang SCM dan Smelter RKEF. Momentum tersebut berlanjut di 2023, mempersiapkan landasan untuk pertumbuhan. Tanggal 18 April 2023, Perseroan melantai di Bursa Efek Indonesia (BEI: MBMA) dan mengubah namanya menjadi PT Merdeka Battery Materials Tbk. IPO Perseroan tersebut merupakan tonggak penting dalam perjalanan Perseroan untuk menjadi produsen nikel yang terintegrasi secara vertikal dan pemain global terkemuka di sektor bahan baku baterai.

Selajutnya sepanjang tahun, Perseroan memulai komisioning atas Smelter RKEF ketiga, yaitu ZHN, serta mengakuisi fasilitas konverter nikel matte, Proyek *Acid Iron Metal* (AIM), dan menandatangani kemitraan dengan CATL dan GEM untuk membangun pabrik *High-Pressure Acid Leach* (HPAL). Perseroan juga memiliki kepemilikan di Indonesia Konawe Industrial Park (IKIP) sebagai kawasan industri yang berfokus pada bahan baku baterai masa depan.

Valued Shareholders and Stakeholders,

We are pleased to report that PT Merdeka Battery Materials Tbk (MBMA Group or the Company) finished its first year as a public company with measurable progress. Against the backdrop of the rapidly evolving market for electric vehicle (EV) ecosystem, the Company continued to build out its vertically nickel processing and processing business, with the aim of becoming a leading, vertically integrated, global battery materials company to support EV power needs.

Setting the Stage for Growth

In 2023, MBMA Group focused on developing its existing assets and acquiring new assets to strengthen its downstream business. The Company's assets, which are all advantageously located close to Indonesia's major battery materials development park, are designed to span the battery materials supply value chain, in order to create vertically integrated synergies.

In 2022, the Company made a number of significant acquisitions, including of the SCM Mine and RKEF Smelters. In 2023, this momentum continued, setting the stage for growth. On 18 April 2023, the Company listed on the Indonesia Stock Exchange (IDX: MBMA), and changed its name to PT Merdeka Battery Materials Tbk. The Company's IPO was a major milestone in the Company's journey to become a vertically integrated nickel producer and a leading global player in the battery materials sector.

Subsequently during the year, the Company started the commissioning of its third RKEF Smelter, ZHN, and acquired a nickel matte converter, the Acid Iron Metal (AIM) Project and signed new partnerships with CATL and GEM to construct High-Pressure Acid Leach (HPAL) plants. The Company also has an interest in the Indonesia Konawe Industrial Park (IKIP), a future battery material focused industrial park.

Perseroan telah membangun portofolio aset penambangan dan pemrosesan nikel berkualitas tinggi, sebagai landasan yang kuat untuk pertumbuhan.

The Company has assembled a portfolio of high quality nickel mining and processing assets as a solid foundation for growth.

Sementara itu, kegiatan infrastruktur, penambangan dan pengangkutan di Tambang Sulawesi Cahaya Mineral (Tambang SCM) berkembang pesat. Antara lain, tim kami menyelesaikan jalan angkut tambang sepanjang 20 kilometer yang menghubungkan Tambang SCM dengan aset kami yang berada di Kawasan Industri Morowali (IMIP). Pengiriman bijih saprolit dari SCM Mine ke Smelter RKEF dimulai pada pertengahan Agustus 2023. SCM juga mencapai penjualan limonit pertama ke pabrik pengolahan HPAL. Produksi yang dihasilkan ketiga Smelter RKEF meningkat, dan Proyek AIM, yang memproduksi asam dan uap untuk digunakan di pabrik HPAL, diharapkan dapat memproduksi asam pertama pada tahun 2024 dengan kapasitas terpasang sebesar 1,2 mtpa.

Dalam menyiapkan model bisnis terintegrasi ini, Perseroan memiliki strategi untuk membangun rantai produksi terintegrasi bagi bahan baku baterai EV, yang bermula dari Tambang SCM yang dilanjutkan dengan proses hilirisasi yang dibangun melalui kerja sama dengan perusahaan terkemuka yang memiliki keahlian di bidang tersebut. Strategi ini didukung oleh investasi dalam infrastruktur yang penting, termasuk pada sumber daya manusia untuk meningkatkan produktivitas di seluruh lini Grup MBMA. Perkembangan ini menggarisbawahi dedikasi kami terhadap kemitraan strategis, inovasi, dan ekspansi di sektor material baterai dinamis.

Strategi ini dirumuskan oleh Direksi melalui kolaborasi yang erat dengan Dewan Komisaris. Target pencapaian strategi ditetapkan di tingkat *holding* dan kemudian disebarluaskan secara sistematis ke anak perusahaan dan seluruh tingkatan organisasi. Manajemen selanjutnya memantau dan memandu pelaksanaannya melalui pertemuan yang berkelanjutan, penilaian, dan lainnya. Area yang menjadi pusat perhatian termasuk keunggulan operasional, pengembangan sumber daya manusia, dan Lingkungan, Keberlanjutan, dan Tata Kelola (ESG), karena kami percaya bahwa ketiga aspek ini sangat penting untuk penciptaan nilai jangka panjang.

Meanwhile, infrastructure, mining and hauling activities were ramped up at the Sulawesi Cahaya Mineral Mine (SCM Mine). Among others, our team completed a 20-kilometer mine haul road that links the SCM Mine and our assets in Indonesia Morowali Industrial Park (IMIP). Saprolite ore delivery from SCM Mine to the RKEF smelters commenced in mid-August 2023. SCM also achieved first limonite sales to the HPAL processing plant. Production from our three RKEF Smelters increased, and the AIM Project, which produces acid and steam for use in HPAL plants, is expected to produce first acid in 2024 with a nameplate capacity of 1.2 mtpa.

In setting up this integrated business model, the Company's strategy is to build an integrated production operation in the strategic EV battery materials, starting from the SCM Mine, and continuing downstream in collaboration with leading companies who have expertise in these areas. This strategy is supported by the necessary investment in infrastructure, including human resources, to enhance productivity across the entire MBMA Group. These developments underscore our dedication to strategic partnerships, innovation, and expansion in the dynamic battery materials sector.

This strategy was formulated by the Board of Directors in close consultation with the Board of Commissioners. Targets for the achievement of the strategy was established at the holding level and then systematically disseminated to subsidiaries and across all organizational tiers. The management subsequently monitored and guided the implementation through continuous meetings, assessments, and more. Focus areas include operational excellence, human resources development, and Environmental, Sustainability and Governance (ESG) considerations, as we believe that these three aspects are critical to long-term value creation.

Kinerja dan Pencapaian Target Tahun 2023

Secara keseluruhan, Perseroan berhasil mencapai target pada tahun 2023, baik dari sisi pengembangan usaha maupun produksi serta kepatuhan ESG.

Segmen pertambangan mencatatkan produksi bijih nikel sebanyak 6,4 juta wmt, yang merupakan bijih nikel yang diproduksi oleh Tambang SCM. Pada tahun sebelumnya, segmen pertambangan mencatatkan produksi bijih nikel sebanyak 1,0 juta wmt, yang merupakan bijih nikel yang diproduksi oleh Tambang SCM setelah konsolidasi SCM ke dalam hasil operasional Grup MBMA sejak bulan Maret 2022.

Sementara segmen manufaktur mencatatkan produksi NPI sebanyak 65.117 ton NiEq, yang merupakan jumlah produksi NPI yang diproduksi oleh Smelter RKEF CSID, BSID dan ZHN, di mana Smelter RKEF ZHN memulai komisioning pada bulan Juni 2023; dan produksi nikel matte sebanyak 30.333 ton NiEq, yang dihasilkan oleh Konverter Nikel Matte HNMI yang mulai dikonsolidasi ke dalam hasil operasional Grup MBMA sejak bulan Mei 2023. Pada tahun sebelumnya, segmen manufaktur mencatatkan produksi NPI sebanyak 26.283 ton NiEq, yang merupakan jumlah produksi NPI yang diproduksi oleh Smelter RKEF CSID dan BSID setelah konsolidasi CSID dan BSID ke dalam hasil operasional Grup MBMA sejak bulan April 2022.

NPI dan nikel matte masing-masing diproduksi dengan total biaya kas sebesar US$12.095 dan US$14.755 per ton. Total biaya kas NPI pada tahun 2022 adalah sebesar US$14.289 per ton. Secara total, 64.526 ton NiEq dalam NPI dan 28.129 ton NiEq dalam nikel matte terjual pada tahun 2023. Harga Jual Rata-Rata (ASP) untuk NPI dan nikel matte masing-masing tercatat sebesar US$13.536 dan US$15.592, lebih rendah dibandingkan tahun 2022 karena penurunan harga nikel secara global.

Dengan demikian, Perseroan membukukan pendapatan sebesar US$1.328,3 juta dibandingkan US$455,7 juta pada tahun sebelumnya. Segmen manufaktur memberikan kontribusi sebesar 98,8%, dan sisanya 1,2% disumbangkan oleh segmen pertambangan. Pada segmen manufaktur, NPI memberikan kontribusi sebesar US$873,4 juta atau 65,8%, dan nikel matte memberikan kontribusi sebesar US$438,60 juta atau 33,0%. Sebelumnya pada tahun 2022, seluruh pendapatan tersebut merupakan kontribusi NPI.

Performance and Target Achievement in 2023

Overall, the Company achieved and even exceeded its targets in 2023 in terms of business development, production and ESG compliance.

The mining segment recorded nickel production amounting to 6.4 million wmt of nickel ore produced by the SCM Mine. During the previous year, the mining segment recorded nickel production of 1.0 million wmt, which is nickel produced by the SCM mine after consolidating SCM into the operational results of MBMA Group starting March 2022.

Whereas the manufacturing segment recorded Nickel Pig Iron (NPI) production of 65,117 tons NiEq in 2023, produced by the CSID, BSID and ZHN RKEF Smelters whereby the RKEF ZHN Smelter started its commissioning in June 2023; and nickel matte production of 30,333 tons NiEq, produced by the HNMI Nickel Matte Converter which began to be consolidated into the operational results of MBMA Group since May 2023. In the previous year, the manufacturing segment recorded NPI production of 26,283 tons of NiEq, which is the amount of NPI production produced by the CSID and BSID RKEF Smelters after the consolidation of CSID and BSID into the operational results of MBMA Group since April 2022.

NPI and nickel matte were respectively produced at a total cash cost of US$12,095 and US$14,755 per tonne. Total cash cost of NPI in 2022 was US$14,289 per tonne. In total, 64,526 tonnes NiEq of NPI and 28.129 tonnes NiEq of nickel matte were sold in 2023. Average Sales Prices (ASP) for NPI and nickel matte were recorded at US$13,536 and US$15,592 respectively, lower than 2022 due to lower global nickel prices.

As such, Company recorded revenue of US$1,328.3 million compared with US$455.7 million in the previous year. The manufacturing segment contributed 98.8%, with the remaining 1.2% contributed by the mining segment. Within the manufacturing segment, NPI contributed US$873.4 million or 65.8%, and nickel matte contributed US$438.60 million or 33.0%. Previously in 2022, all of the revenue comprised NPI contribution.

Beban pokok pendapatan Grup MBMA meningkat sebesar 204,1% menjadi US$1.250,8 juta dari sebelumnya US$411,3 juta untuk periode yang sama pada tahun 2022. Peningkatan ini terutama disebabkan oleh (i) Perseroan mengakui biaya manufaktur atas produksi nikel matte setelah konsolidasi HNMI ke dalam hasil operasional Grup MBMA sejak bulan Mei 2023; (ii) Perseroan mengakui biaya manufaktur untuk memproduksi NPI di Smelter RKEF ZHN setelah ZHN beroperasi komersial sejak bulan Juli 2023; serta (iii) Perseroan membukukan beban pokok pendapatan dari Smelter RKEF CSID and BSID untuk satu tahun penuh dibandingkan dengan periode yang sama pada tahun 2022, di mana Perseroan hanya membukukan beban pokok pendapatan sejak tanggal akuisisi.

Dengan demikian, laba usaha Grup MBMA meningkat sebesar 55,9% menjadi US$47,6 juta dari US$30,5 juta untuk tahun sebelumnya. Jumlah penghasilan komprehensif tahun berjalan sebesar US$33,4 juta.

Pada akhir tahun 2023, Grup MBMA memiliki posisi kas dan setara kas yang kuat sebesar US$290,2 juta, sehingga Grup MBMA berada pada posisi yang kuat untuk berinvestasi dalam pertumbuhan ke depan, Grup MBMA juga memiliki sumber likuiditas dalam bentuk fasilitas pinjaman yang belum ditarik sebesar US$100,0 juta dari MDKA. Sehatnya neraca Perseroan terindikasi oleh peringkat idA yang diterbitkan PT Pemeringkat Efek Indonesia (Pefindo) untuk Grup MBMA.

Susunan Anggota Direksi

Pada Rapat Umum Pemegang Saham Tahunan tanggal 30 Juni 2023, para pemegang saham memutuskan untuk mengangkat Bapak Andrew Phillip Starkey sebagai anggota Direksi, berdasarkan pengalamannya yang luas di sektor investasi dan pertambangan.

Dengan demikian, susunan Direksi pada akhir tahun 2023 adalah sebagai berikut:

Presiden Direktur	: Devin Antonio Ridwan
Wakil Presiden Direktur	: Jason Laurence Greive
Director	: Titien Supeno
Director	: Andrew Phillip Starkey

Kami berterima kasih atas kepercayaan para pemegang saham, dan akan berusaha semaksimal mungkin untuk menjalankan mandat tersebut sebaik-baiknya.

The cost of goods sold for MBMA Group increased by 204.1% to US$1,250.8 million from the previous US$411.3 million for the same period in 2022. This increase is primarily due to (i) the Company recognizing manufacturing costs for nickel matte production after the consolidation of HNMI into the operational results of MBMA Group since May 2023; (ii) the Company recognizing manufacturing costs to produce NPI at ZHN RKEF Smelter after ZHN commenced commercial operations since July 2023; and (iii) the Company booking cost of goods sold from CSID and BSID RKEF Smelters for the full year compared to the same period in 2022, where the Company only booked cost of goods sold since the acquisition date.

As a result, the operating profit of MBMA Group increased by 55.9% to US$47.6 million from US$30.5 million for the previous year. The current year's total comprehensive income amounted to US$33.4 million.

At the end of 2023, MBMA Group had a strong cash and cash equivalents position of US$290.2 million. This puts the Company in a solid position to invest in growth going forward. MBMA Group also has a liquidity source in the form of a US$100.0 million line of credit that has not been drawn down from MDKA. The Company's healthy balance sheet is indicated by the 'idA' rating assigned by PT Pemeringkat Efek Indonesia (Pefindo) to MBMA Group.

Composition of the Board of Directors

At the Annual General Meeting of Shareholders on 30 June 2023, the shareholders voted to appoint Mr. Andrew Phillip Starkey to the Board of Directors, on the basis of his extensive experience in the investment and mining sector.

As such, the composition of the Board of Directors at the end of 2023 was as follows:

President Director	: Devin Antonio Ridwan
Vice President Director	: Jason Laurence Greive
Director	: Titien Supeno
Director	: Andrew Phillip Starkey

We are grateful for the trust of the shareholders, and will do our best to carry out our mandate to the best of our abilities.

Keberlanjutan dan Tata Kelola Perusahaan

Sejalan dengan tujuan untuk menjadi perusahaan kelas dunia, kami berkomitmen untuk meningkatkan kinerja keberlanjutan dalam aspek lingkungan, sosial, dan tata kelola (ESG). Adapun upaya untuk meminimalisir dampak lingkungan melalui praktik penambangan yang bertanggung jawab, dengan mengacu pada praktik internasional terbaik. Kami juga berupaya untuk memberikan dampak sosial yang positif, antara lain melalui kolaborasi dengan komunitas lokal di wilayah operasional Perseroan.

Untuk itu, telah dibentuk Komite Keberlanjutan yang khusus bertujuan untuk mengelola dan memantau dampak kesehatan dan keselamatan kerja, dampak lingkungan hidup, serta dampak sosial dari seluruh Grup MBMA. Kebijakan dan strategi terkait keberlanjutan menjadi tanggung jawab bersama, di mana karyawan di seluruh unit bisnis ikut tanggung jawab untuk pelaksanaan dan realisasinya.

Dalam hal tata kelola, kami memiliki komitmen untuk menerapkan dan memperkuat standar tata kelola tertinggi. Sebagai perusahaan terbuka, kami telah memperkuat budaya tata kelola kami, termasuk mensosialisasikan kebijakan dan informasi terkait seperti Kode Etik dan kebijakan anti korupsi kepada karyawan dan vendor, serta memastikan keterbukaan informasi kepada pemegang saham.

Untuk memastikan bahwa pertumbuhan kami terjaga oleh batasan yang tepat, kami senantiasa meningkatkan dan memperbaiki tata kelola serta kerangka kerja dan mekanisme manajemen risiko. Sejalan dengan itu, kami mengambil langkah-langkah untuk memastikan kepatuhan pada semua undang-undang dan peraturan yang berlaku, dan kami secara aktif mendukung target energi bersih pemerintah serta kebijakan pembangunan hilir sebagai warga korporat yang bertanggung jawab dan beretika.

Informasi lebih lanjut mengenai kebijakan dan kemajuan keberlanjutan kami dapat ditemukan di Laporan Keberlanjutan 2023 kami.

Prospek Usaha

Meskipun volatilitas global berlanjut pada tahun 2024 dengan adanya konflik Rusia-Ukraina serta konflik di Timur Tengah, Grup MBMA tetap memiliki alur pertumbuhan yang jelas, sejalan dengan dinamika permintaan bahan baku baterai kendaraan listrik. Menurut Wood Mackenzie, lonjakan permintaan nikel global didorong oleh beberapa faktor, di antaranya

Sustainability and Corporate Governance

As part of becoming a world-class company, we are committed to improving our sustainability performance in terms of environmental, social and governance (ESG) aspects. We strive to minimize our environmental impact through responsible mining practices, following international best practices. We moreover strive to deliver positive social impact, among others by collaborating with local communities in areas where we operate.

As such, a dedicated Sustainability Committee has been established to manage and monitor health and safety, environmental, and social impacts for the entire MBMA Group. Policies and strategies related to sustainability are considered to be a shared responsibility, whereby employees in all business units are responsible for their implementation and realization.

In terms of governance, we are committed to implementing and reinforcing the highest standards of governance. As a publicly listed company, we have moved to strengthen our governance culture, including socialisation of related policies and information such as the Code of Conduct and anti-corruption policies to our employees and vendors, and by ensuring information disclosure to our shareholders.

To ensure that our growth is safeguarded by the appropriate guardrails, our governance and risk management frameworks and mechanisms are continuously enhanced and improved. In the same vein, we take steps to ensure compliance with all applicable laws and regulations, and we actively support the government's clean energy targets and downstream development policies as part of responsible and ethical corporate citizenship.

More information on our sustainability policies and progress can be found in our 2023 Sustainability Report.

Business Prospects

While global volatility has continued in 2024 with the ongoing Russia-Ukraine and Middle East conflicts, MBMA Group remains on a clear path to growth in line with the demand for EV battery materials. According to Wood Mackenzie, the surge in global nickel demand is driven by several factors, including demand for stainless steel; production of electric vehicle batteries,

Direksi
The Board of Directors

Duduk
Sitting

Devin Antonio Ridwan
Presiden Direktur
President Director

Berdiri dari kiri ke kanan
Standing from left to right

Jason Laurence Greive
Wakil Presiden Direktur
Vice President Director

Andrew Phillip Starkey
Direktur
Director

Titien Supeno
Direktur
Director



permintaan untuk *stainless steel*; produksi baterai kendaran bermotor listrik yang akan meningkat pada CAGR 11,1% dari 905 GWh pada tahun 2023 menjadi 5.411 GWh pada tahun 2040; produksi kendaraan bermotor listrik; dan instalasi ESS.

which is expected to increase at a CAGR of 11.1% from 905 GWh in 2023 to 5,411 GWh in 2040; electric vehicle production; and ESS installations.

Dalam jangka panjang, permintaan nikel diperkirakan akan meningkat pada CAGR 3,7% antara tahun 2023 dan 2040 hingga mencapai 5,8 juta ton pada tahun 2040. Tiongkok akan tetap menjadi pemain utama dalam jangka panjang seiring dengan permintaan dari industri *stainless steel*. Permintaan nikel di Tiongkok dan negara Asia lainnya juga didorong dari peningkatan permintaan atas nikel sulfat yang digunakan dalam produksi baterai katoda untuk bahan baku baterai kendaraan bermotor listrik. Wood Mackenzie memproyeksikan perusahaan-perusahaan di Asia akan menyumbang sekitar 88% dari produksi nikel sulfat global.

In the long term, nickel demand is projected to increase at a CAGR of 3.7% between 2023 and 2040, reaching 5.8 million tons by 2040. China will remain a key player in the long term alongside demand from the stainless steel industry. Nickel demand in China and other Asian countries is also driven by increased demand for nickel sulfate used in the production of cathode batteries for electric vehicle battery materials. Wood Mackenzie projects that companies in Asia will contribute about 88% of global nickel sulfate production.

Kami yakin bahwa dengan rampungnya Pemilihan Presiden dan Umum tahun 2024 di Indonesia, pemerintahan baru akan terus menjaga stabilitas pada negara demokrasi terbesar di Asia Tenggara ini. Oleh sebab itu, dengan didukung oleh komitmen nasional Indonesia pada transisi energi ramah lingkungan dan percepatan adopsi kendaraan listrik global, kami percaya bahwa Perseroan berada pada posisi yang tepat untuk menjadi pemimpin pada sektor bahan baku baterai kendaraan bermotor listrik.

We are confident that the new administration, following the conclusion of the 2024 Presidential and General Elections in Indonesia, will maintain stability in Southeast Asia's largest democracy. Bolstered by Indonesia's national commitment to clean energy transition and the acceleration of global electric vehicle adoption, we therefore believe that the Company is well positioned to become a leader in the EV battery materials sector.

Pada tahun 2024, aktivitas Grup MBMA akan semakin berakselerasi, seiring tambahan jumlah fasilitas yang beroperasi. Kami memperkirakan kapasitas produksi SCM pada tahun 2024 akan meningkat sehingga penjualan akan menjadi sekitar 4-5 juta wmt per tahun untuk bijih saprolit dan 10-11 juta wmt per tahun untuk bijih limonit. Juga di 2024, Proyek AIM dan fasilitas HPAL Perseroan yang pertama dijadwalkan mulai berproduksi. Lebih lanjut, kemitraan strategis dengan pemain baterai kelas dunia akan melahirkan tambahan proyek hilir dengan risiko yang rendah. Dengan demikian, pendapatan dan profitabilitas diproyeksikan akan naik seiring dengan meningkatnya hasil produksi.

In 2024, MBMA Group activity will further accelerate as more of our facilities come online. We expect ramp up in production capacity of SCM in 2024 so that sales will be around 4-5 million wmt of saprolite ore per annum and 10-11 million of limonite ore per annum. Also in 2024, the AIM project and our first HPAL facility are scheduled to start production. Further strategic partnerships with world-class battery players will result in additional low-risk downstream projects. As such, revenue and profitability are projected to increase in line with higher production.

Kegiatan ini dan ke depannya didukung oleh penerbitan Obligasi Perseroan yang pertama kali tanggal 4 April 2024, berjumlah Rp1,5 triliun dengan kelebihan permintaan, yang digunakan untuk pelunasan lebih cepat utang serta dana cadangan untuk modal kerja.

Dengan adanya landasan yang sudah siap untuk pertumbuhan, kami yakin bahwa pendapatan dan produksi dalam beberapa tahun ke depan akan meningkat, didukung oleh keunggulan operasional unggul dengan senantiasa memerhatikan tata kelola yang baik serta prinsip-prinsip ESG untuk menjadi pemimpin di ranah global.

Apresiasi

Atas nama Direksi, saya ingin menyampaikan terima kasih kepada seluruh pemangku kepentingan atas dukungan mereka di saat kami mempersiapkan landasan untuk pertumbuhan ke depannya dalam tahun yang luar biasa ini, menuju perusahaan pertambangan nikel yang terintegrasi secara vertikal. Saya juga ingin menyampaikan apresiasi kami kepada seluruh karyawan Grup MBMA atas dedikasinya sehingga perusahaan siap berekspansi, juga mengapresiasi Dewan Komisaris atas nasihat yang diberikan.

Kami berkeyakinan bahwa upaya kami akan mengantarkan Perseroan untuk menciptakan nilai tambah seluruh pemegang kepentingan, sembari mendukung transisi energi negara, dan memberikan manfaat untuk generasi sekarang maupun generasi mendatang.

Supporting these activities and further pipeline activities, we completed our first Bond issuance on 4 April 2024 in the amount of Rp1.5 trillion which was oversubscribed, this will be used to retire debt early and as reserve funds for working capital.

Having set the stage for growth, we believe that we will see increased revenue and production over the next few years, supported by operational excellence in compliance with good governance and ESG principles to become a leader on the global stage.

Acknowledgements

On behalf of the Board of Directors, I would like to convey our gratitude to all stakeholders for their support in what has been an extraordinary year for the Company as we set the stage for growth into a vertically integrated nickel mining company. I would also like to convey our appreciation to all of MBMA Group's employees, whose dedicated efforts have positioned the company for expansion, and to the Board of Commissioners for their advice.

We believe that through our efforts, the Company will create added value for all stakeholders, support Indonesia's clean energy transition, and benefit of present and future generations.

Atas Nama Direksi,
On behalf of the Board of Directors,



Devin Antonio Ridwan
Presiden Direktur
President Director

Surat Pernyataan Anggota Dewan Komisaris dan Direksi Tentang Tanggung Jawab atas Laporan Tahunan 2023 PT Merdeka Battery Materials Tbk

Statement of Members of the Board of Commissioners and the Board of Directors on the Responsibility for the 2023 Annual Report of PT Merdeka Battery Materials Tbk

Kami yang bertanda tangan di bawah ini menyatakan bahwa semua informasi dalam Laporan Tahunan PT Merdeka Battery Materials Tbk tahun 2023 telah dimuat secara lengkap dan bertanggung jawab penuh atas kebenaran isi Laporan Tahunan Perseroan.

Demikian pernyataan ini dibuat dengan sebenarnya.

We, the undersigned, hereby declare that all information contained in the Annual Report of PT Merdeka Battery Materials Tbk for the year 2023 has been presented completely and therefore we are fully responsible for the validity of the contents of this Annual Report of the Company.

This statement is made truthfully.

Dewan Komisaris
Board of Commissioners

WINATO KARTONO
Presiden Komisaris
President Commissioner

MICHAEL W. P. SOERYADJAYA
Komisaris
Commissioner

PROF. DR. DIDI ACHJARI
Komisaris Independen
Independent Commissioner

Direksi
Board of Directors

DEVIN ANTONIO RIDWAN
Presiden Direktur
President Director

JASON LAURENCE GREIVE
Wakil Presiden Direktur
Vice President Director

TITIEN SUPENO
Direktur
Director

ANDREW PHILLIP STARKEY
Direktur
Director





PROFIL PERUSAHAAN

COMPANY PROFILE

Data Perseroan
Corporate Data

Nama Perseroan Company Name	PT Merdeka Battery Materials Tbk (dahulu bernama PT Hamparan Logistik Nusantara) PT Merdeka Battery Materials Tbk (formerly PT Hamparan Logistik Nusantara)
Tanggal Pendirian Date of Establishment	20 Agustus 2019 20 August 2019
Dasar Hukum Pendirian Legal Basis of Establishment	Akta Pendirian No. 66 tanggal 20 Agustus 2019, yang dibuat di hadapan Darmawan Tjoa, S.H., S.E., Notaris di Jakarta, yang telah memperoleh pengesahan dari Menkumham berdasarkan Surat Keputusan No. AHU-0041804.AH.01.01.TAHUN 2019 tanggal 22 Agustus 2019 dan telah didaftarkan dalam Daftar Perseroan pada Kemenkumham di bawah No. AHU-0145851.AH.01.11.TAHUN 2019 tanggal 22 Agustus 2019. Deed of Establishment No. 66 dated 20 August 2019, made before Darmawan Tjoa, S.H., S.E., Notary in Jakarta, which has been ratified by the Ministry of Law and Human Rights based on the Decree No. AHU-0041804.AH.01.01.TAHUN 2019 dated 22 August 2019 and has been registered with the Company Register at the Ministry of Law and Human Rights under No. AHU-0145851.AH.01.11.TAHUN 2019 dated 22 August 2019.
Modal Dasar Authorized Capital	Per 31 Desember 2023: Rp35.000.000.000.000 (tiga puluh lima triliun Rupiah) As of 31 December 2023: Rp35,000,000,000,000 (thirty five trillion Rupiah)
Modal Ditempatkan dan Disetor Penuh Issued and Fully Paid-Up Capital	Per 31 Desember 2023: Rp10.799.541.990.000 (sepuluh triliun tujuh ratus sembilan puluh sembilan miliar lima ratus empat puluh satu juta sembilan ratus sembilan puluh ribu Rupiah) As of 31 December 2023: Rp10,799,541,990,000 (ten trillion seven hundred ninety nine billion five hundred forty one million nine hundred ninety thousand Rupiah)
Kode Saham Ticker Code	MBMA (tercatat di Bursa Efek Indonesia pada tanggal 18 April 2023) MBMA (listed on the Indonesia Stock Exchange on 18 April 2023)
Kegiatan Usaha Business Activities	Perusahaan induk atas grup usaha yang bergerak di bidang pertambangan nikel dan mineral lainnya, pengolahan, dan kegiatan usaha terkait lainnya yang terintegrasi secara vertikal dalam rantai nilai mineral strategis dan bahan baku baterai kendaraan bermotor listrik. Holding company of the business group engaged in nickel mining and other minerals, processing, and other related business activities that are vertically integrated in the strategic minerals and electric vehicle (EV) battery materials value chain.
Kontak Perseroan Company's Contact	Alamat Kantor Pusat/Head Office Address: Treasury Tower, Lantai/Floor 69, District 8 SCBD Lot. 28 Jl. Jend. Sudirman Kav. 52-53, Jakarta Selatan 12190, DKI Jakarta Telepon/Telephone: (021) 39525581 Faksimili/Faximile: (021) 39525582 Situs Web/Website: www.merdekabattery.com E-mail: corsec@merdekabattery.com, investor.relations@merdekabattery.com
Lokasi Pertambangan Mine Site Location	Desa Lalomerui, Kec. Routa, Kab. Konawe, Provinsi Sulawesi Tenggara Lalomerui Village, Routa Sub-District, Konawe District, Southeast Sulawesi Province
Lokasi Fasilitas Pengolahan Processing Facility Location	Kawasan Industri Morowali (IMIP) di Morowali, Sulawesi Tengah Indonesia Morowali Industrial Park (IMIP) in Morowali, Central Sulawesi

Profil Singkat
Brief Profile

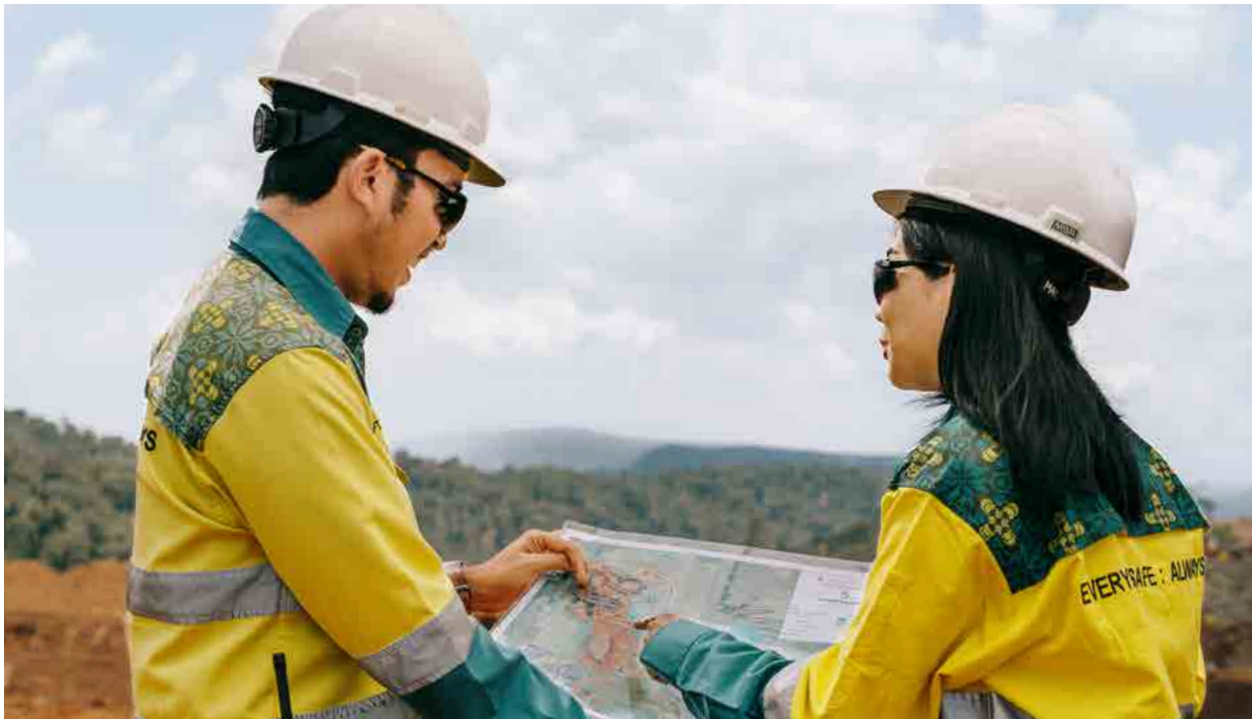

Perseroan pertama kali didirikan dengan nama PT Hamparan Logistik Nusantara. Pada bulan Mei 2022, Perseroan secara resmi diakuisisi oleh MDKA yang diikuti dengan perubahan nama menjadi PT Merdeka Battery Materials pada tanggal 11 Juli 2022.

Setelah penyelesaian akuisisi signifikan, yang dilakukan pada tahun 2022 dan 2023, kegiatan usaha Grup MBMA menjadi terintegrasi secara vertikal dengan (i) Tambang SCM yang signifikan secara global; (ii) Smelter RKEF dan Konverter Nikel Matte yang telah beroperasi secara menguntungkan, yaitu Smelter RKEF CSID, BSID dan ZHN, dan Konverter Nikel Matte HNMI; (iii) Proyek AIM I yang sedang dalam transisi dari tahap konstruksi ke tahap operasional; dan (iv) rencana untuk pabrik HPAL dan AIM di masa mendatang.

Dengan memiliki salah satu sumber daya terbesar di dunia dalam hal kandungan nikel di Tambang SCM menurut Wood Mackenzie, Perseroan menargetkan posisi untuk menjadi salah satu pemain global terdepan yang terintegrasi secara vertikal dalam rantai nilai dari mineral strategis dan bahan baku baterai kendaraan bermotor listrik. Grup MBMA memiliki berbagai aset signifikan di Sulawesi Tengah dan Sulawesi Tenggara, Indonesia.

The Company was initially established under the name PT Hamparan Logistik Nusantara. In May 2022, the Company was officially acquired by MDKA, followed by a name change to PT Merdeka Battery Materials on 11 July 2022.

Following the completion of the significant acquisitions carried out in 2022 and 2023, MBMA Group's business activities became vertically integrated with (i) the globally significant SCM Mine; (ii) RKEF Smelters and Nickel Matte Converter which have been operating profitably, namely CSID, BSID and ZHN RKEF Smelters, and HNMI Nickel Matte Converters; (iii) AIM I projects that are in transition from the construction phase to the operational phase; and (iv) future plans for the HPAL and AIM plants.

With its ownership of one of the world's largest nickel resources at the SCM Mine according to Wood Mackenzie, the Company aims to position itself as a leading vertically integrated global player in the strategic minerals and raw materials value chain for electric vehicle batteries. MBMA Group possesses various significant assets in Central Sulawesi and Southeast Sulawesi, Indonesia.

Pada bulan Mei 2022, Perseroan secara resmi diakuisisi oleh PT Merdeka Copper Gold Tbk (MDKA) yang diikuti dengan perubahan nama menjadi PT Merdeka Battery Materials pada tanggal 11 Juli 2022.

In May 2022, the Company was officially acquired by PT Merdeka Copper Gold Tbk (MDKA) and changed its name to PT Merdeka Battery Materials on 11 July 2022.

Pada bulan April 2023, Perseroan melantai di Bursa Efek Indonesia (BEI: MBMA) dan berubah nama menjadi PT Merdeka Battery Materials Tbk, sebagai persiapan untuk menjadi pemasok bahan baku baterai yang berkualitas tinggi dan dapat diandalkan untuk mendukung transisi global menuju energi bersih.

Selain Tambang SCM dan pengoperasian RKEF serta Konverter Nikel Matte, Grup MBMA kini memiliki *pipeline* proyek pertumbuhan masa depan yang kuat untuk memperkuat posisi Grup MBMA di sepanjang rantai nilai mineral strategis dan bahan baku baterai kendaraan bermotor listrik dan meningkatkan kemampuan produksi Grup MBMA. Proyek pertumbuhan Grup MBMA lainnya yang signifikan mencakup proyek HPAL, Proyek AIM I dan kawasan IKIP, serta proyek pendukung lainnya.

Grup MBMA didukung oleh sponsor, yang terdiri dari Grup Provident, Grup Saratoga dan Garibaldi Thohir, yang memiliki riwayat investasi bersama selama bertahun-tahun dengan rekam jejak yang menonjol dalam menarik investor institusi internasional *blue chip* dan membangun nilai melalui perusahaan bernilai miliaran dolar seperti MDKA dan PT GoTo Gojek Tokopedia Tbk (GoTo), keduanya merupakan investasi bersama dari ketiga sponsor Grup MBMA, serta PT Adaro Energi Indonesia Tbk (Adaro), yang merupakan investasi dari Grup Saratoga dan Garibaldi Thohir, dan Grup Tower Bersama, yang merupakan investasi dari Grup Provident dan Grup Saratoga.

In April 2023, the Company listed on the Indonesia Stock Exchange (IDX: MBMA) and changed its name to PT Merdeka Battery Materials Tbk, as part of setting the stage to become a supplier of high-quality and reliable battery materials to support the global transition to clean energy.

In addition to the SCM Mine and RKEF operations as well as the Nickel Matte Converter, MBMA Group now has a strong future growth pipeline of projects to strengthen MBMA Group's position along the value chain of strategic minerals and EV battery materials and increase MBMA Group's production capabilities. Other significant MBMA Group growth projects include the HPAL project, the AIM I Project and the IKIP area, as well as other supporting projects.

MBMA Group is backed by sponsors, consisting of Provident Group, Saratoga Group and Garibaldi Thohir, who have a history of joint investments spanning many years with a distinguished track record of attracting blue chip international institutional investors and building value through multi-billion dollar companies such as MDKA and PT GoTo Gojek Tokopedia Tbk (GoTo), both of which are joint investments by MBMA's three sponsors as well as MBMA Group, as well as PT Adaro Energi Indonesia Tbk (Adaro), which is an investment of Saratoga Group and Garibaldi Thohir, and the Tower Bersama Group, which is an investment of Provident Group and Saratoga Group.

Visi dan Misi
Vision and Mission

Visi
Vision

Menjadi perusahaan terkemuka dalam transformasi energi global yang memungkinkan pertumbuhan berkelanjutan dan menciptakan nilai bersama bagi semua pemangku kepentingan.

To be a leading enterprise in the global energy transformation enabling sustainable growth and creating shared value for all stakeholders.

Misi
Mission

Untuk menciptakan perusahaan baterai yang berkelanjutan dan terintegrasi secara vertikal melalui inovasi dan kolaborasi oleh tim yang berbakat dan berdaya.

To create a sustainable and vertically integrated battery company through innovation and collaboration by a talented and empowered team.



Nilai-Nilai dan Budaya Perusahaan
Corporate Values and Culture

G R E A T N E S S

GROWTH	> Kami secara aktif mendorong pertumbuhan karyawan, organisasi, dan pemangku kepentingan kami > Kami tetap berpikiran terbuka dan terus mencari cara baru untuk berkembang > We actively promote the growth of our people, organisation, and stakeholders > We remain open-minded and constantly seek new ways to improve
RESPECT	> Kami menghormati satu sama lain, pemangku kepentingan kami, dan lingkungan > Kami mendengarkan rekan kerja kami dan mempertimbangkan perspektif orang lain > We respect each other, our stakeholders, and the environment > We listen to our colleagues and consider the perspective of others
ACCOUNTABILITY	> Kami bertanggung jawab atas pencapaian dan memenuhi komitmen > Kami proaktif dan berfokus pada solusi > We take accountability for outcomes and deliver on commitments > We are proactive and solution focused
COLLABORATION	> Kami menciptakan lingkungan kerja yang inklusif dan menghargai kontribusi orang lain > Kami memahami hasil terbaik adalah hasil dari kerja sama tim > We create an inclusive work environment and value the contributions of others > We understand the best outcomes are the product of a team approach
EXCELLENCE	> Kami berusaha untuk melakukan perbaikan berkelanjutan dan inovasi > Kami berusaha untuk mencapai lebihi dari ekspektasi > We strive for continuous improvement and innovation > We endeavor to exceed expectations
SAFETY	> Kami berkomitmen terhadap keselamatan seluruh karyawan dan pemangku kepentingan > Keselamatan dan manajemen risiko merupakan bagian integral dari semua tindakan kami > We are committed to the safety of all employees and stakeholders > Safety and risk management is integral to everything we do
SUSTAINABILITY	> Kami berusaha untuk bekerja dengan cara yang paling berkelanjutan > Kami mengupayakan kesejahteraan jangka panjang bagi seluruh pemangku kepentingan > We strive to work in the most sustainable way possible > We strive for the long-term prosperity of all stakeholders

Perjalanan Kami
Our Journey

2018 - 2021

2018

- MIN (sebelumnya PT J&P Indonesia) menandatangani perjanjian induk dengan, antara lain Eternal Tsingshan Group Limited, Jimmy Budiarto dan SCM sehubungan dengan SCM.
- Di bulan Januari, MIN menandatangani perjanjian pemegang saham dengan HT Asia Industry Limited dan Jimmy Budiarto sehubungan dengan SCM.
- Di bulan Maret, MIN menandatangani perjanjian pemegang saham dengan Reef Investment Limited sehubungan dengan BSID. Selanjutnya MIN menandatangani perjanjian pemegang saham dengan New Edge Asia Industrial Limited sehubungan dengan CSID.
- Di bulan Agustus, Perseroan didirikan sebagai perusahaan *holding* berdasarkan undang-undang Negara Republik Indonesia.

- MIN (formerly PT J&P Indonesia) signed a master agreement with, among others, Eternal Tsingshan Group Limited, Jimmy Budiarto, and SCM regarding SCM.
- In January, MIN signed a shareholder agreement with HT Asia Industry Limited and Jimmy Budiarto regarding SCM.
- In March, MIN signed a shareholder agreement with Reef Investment Limited regarding BSID. Subsequently, MIN signed a shareholder agreement with New Edge Asia Industrial Limited regarding CSID.
- In August, the Company was established as a holding company under the laws of the Republic of Indonesia.

2019

- MIN melakukan komisioning atas Smelter RKEF CSID.

- MIN commissioned the CSID RKEF Smelter.

2020

- MIN melakukan komisioning atas Smelter RKEF BSID.
- MED menandatangani perjanjian usaha patungan dengan Plenty International Holding Limited sehubungan dengan CHL.

- MIN commissioned the BSID RKEF Smelter.
- MED signed a joint venture agreement with Plenty International Holding Limited regarding CHL.

2021

- MED (sebelumnya PT Jcorps Industri Mineral) menandatangani perjanjian pemegang saham dengan Ever Rising Asia Co., Limited sehubungan dengan PT IKIP.

- MED (formerly PT Jcorps Industri Mineral) signed a shareholder agreement with Ever Rising Asia Co., Limited regarding PT IKIP.

2022

2022

- Di bulan Maret, Perseroan mengakuisisi 95,3% kepemilikan saham di MIN, yang merupakan perusahaan yang memiliki CSID dan BSID masing-masing sebesar 49% saham dan 28,4% saham. Melalui akuisisi ini, Perseroan juga secara tidak langsung memiliki 51% kepemilikan di SCM, perusahaan pelakana proyek Tambang SCM.
- Selanjutnya Perseroan mengakuisisi 100% kepemilikan saham di MED, perusahaan induk dari sejumlah perusahaan yang menyediakan infrastruktur pendukung bagi Tambang SCM, termasuk jalan akses alternatif. Melalui akuisisi MED, Perseroan juga mengakuisisi (a) 32% kepemilikan saham di PT IKIP, perusahaan pelaksana proyek untuk kawasan industri nikel yang akan dikembangkan dan dioperasikan bersama-sama dengan Grup Tsingshan dalam wilayah IUP Tambang SCM; (b) kepemilikan di proyek pembangkit listrik tenaga air yang prospektif; dan (c) konsesi bahan galian kapur.
- Di bulan April, Perseroan melalui MIN melakukan penyertaan saham baru di CSID dan BSID masing-masing sebesar 1,1% saham dan 21,7% saham, sehingga menyebabkan MIN memiliki pengendalian atas CSID dan BSID masing-masing sebesar 50,1% saham.
- Di bulan Mei, Perseroan menandatangani perjanjian pemegang saham dengan, antara lain, Strengthen Holding Pte. Ltd. (SHPL) dan PT Indonesia Tsingshan Stainless Steel (ITSS), sehubungan dengan ZHN. Perseroan juga melakukan penyertaan saham baru di ZHN sehingga menyebabkan Perseroan memiliki 50,1% saham di ZHN, perusahaan pelaksana proyek untuk Smelter RKEF ZHN yang pada saat itu sedang dibangun.
- Pada bulan Mei, Perseroan secara resmi diakuisisi oleh MDKA.
- Di bulan Juni, Perseroan menambah kepemilikan pada MIN sehingga menyebabkan kepemilikan saham Perseroan pada MIN meningkat dari 95,3% menjadi 99,99%.
- Pada bulan Juli, Perseroan mengubah nama menjadi PT Merdeka Battery Materials.
- Di bulan Juli, MED menandatangani perjanjian pemegang saham dengan Erugant International Holding Limited sehubungan dengan CEI.
- Di bulan Agustus, CEI menerbitkan saham baru kepada MED dan Erugant International Holding Limited, sehingga MED memegang 25% kepemilikan saham di CEI dan sisanya dimiliki oleh Erugant International Holding Limited.
- Di bulan September, MED menerbitkan saham baru kepada Perseroan dan MIN, sehingga Perseroan memegang 99,90% kepemilikan saham di MED dan sisanya 0,10% dimiliki oleh MIN.
- Di bulan Desember, Perseroan melakukan penyertaan saham baru di BPI yang mengakibatkan Perseroan memiliki 66,4% saham di BPI, perusahaan yang memegang 80% kepemilikan saham di MTI, perusahaan pelaksana proyek yang memiliki Proyek AIM I, dengan nilai sebesar US$100.000.000.

- In March, the Company acquired a 95.3% ownership stake in MIN, which owns 49% and 28.4% stakes in CSID and BSID respectively. Through this acquisition, the Company also indirectly acquired a 51% ownership in SCM, the executing company of the SCM Mine project.
- Furthermore, the Company acquired a 100% ownership stake in MED, the parent company of several companies providing supporting infrastructure for the SCM Mine, including alternative access roads. Through the MED acquisition, the Company also acquired (a) a 32% ownership stake in PT IKIP, the executing company of the nickel industrial park project to be developed and operated jointly with the Tsingshan Group within the SCM Mine IUP area; (b) ownership in a prospective hydropower project; and (c) limestone mining concessions.
- In April, the Company, through MIN, subscribed to new shares in CSID and BSID amounting to 1.1% and 21.7% respectively, resulting in MIN having controlling stakes of 50.1% in both CSID and BSID.
- In May, the Company signed shareholder agreements with, among others, Strengthen Holding Pte. Ltd. (SHPL) and PT Indonesia Tsingshan Stainless Steel (ITSS), regarding ZHN. The Company also subscribed new shares in ZHN, resulting in the Company holding a 50.1% stake in ZHN, the executing company of the ZHN RKEF Smelter project then under construction.
- In May, the Company was officially acquired by MDKA.
- In June, the Company increased its ownership in MIN, raising its stake from 95.3% to 99.99%.
- In July, the Company changed its name to PT Merdeka Battery Materials.
- In July, MED signed a shareholder agreement with Erugant International Holding Limited regarding CEI.
- In August, CEI issued new shares to MED and Erugant International Holding Limited, resulting in MED holding a 25% ownership stake in CEI and the remainder held by Erugant International Holding Limited.
- In September, MED issued new shares to the Company and MIN, resulting in the Company holding a 99.90% ownership stake in MED, with the remaining 0.10% owned by MIN.
- In December, the Company subscribed to new shares in BPI, resulting in the Company holding a 66.4% stake in BPI, the company holding an 80% ownership stake in MTI, the executing company of Project AIM I, valued at US$100,000,000.

2023

2023

- Di bulan Januari, Perseroan, secara langsung dan tidak langsung, mengakuisisi 33,6% kepemilikan saham di BPI dari MDKA, yang mengakibatkan Perseroan memegang 100,0% kepemilikan efektif di BPI.
- Di bulan Maret, Perseroan menerbitkan 8.149.060.000 saham biasa sehubungan dengan konversi *convertible loan* kepada Huayong International (Hong Kong) Limited. Perseroan juga menandatangani *term sheet* dengan Ningbo Brunp CATL untuk pengembangan pabrik HPAL dengan kapasitas sebesar 60.000 tpa NiEq yang terkandung dalam MHP.
- Di bulan April, Perseroan tercatat sebagai perusahaan yang sahamnya diperdagangkan di Bursa Efek Indonesia (BEI: MBMA) dan mengubah nama menjadi PT Merdeka Battery Materials Tbk.
- Di bulan Mei, Perseroan melakukan penyelesaian transaksi pengambilalihan 60% kepemilikan saham di HNMI, perusahaan pelaksana fasilitas Konverter Nikel Matte, dengan cara (i) penerbitan 27.527 saham baru HNMI yang seluruhnya diambil bagian oleh Perseroan; dan (ii) pembelian saham HNMI yang dijual oleh Plenceed dan Perlux Limited masing-masing sebanyak 36.909 saham dan 80 saham.
- Di bulan Juni, Smelter RKEF ZHN mulai beroperasi.
- Di bulan Agustus, Tambang SCM melakukan pengiriman bijih nikel pertama.
- Di bulan September, Perseroan menandatangani *Memorandum of Understanding* (MoU) dengan Korea Development Bank (KDB) yang bertujuan untuk mendukung upaya pemerintah masing-masing untuk mempromosikan pertukaran yang saling menguntungkan, termasuk investasi sektor swasta dan kemitraan bisnis.
- Di bulan November, Perseroan melalui MIA melakukan penyertaan saham baru di PT ESG sebesar 28.050.000 lembar saham, sehingga menyebabkan MIA memiliki 55,0% kepemilikan saham di PT ESG, perusahaan pelaksana proyek HPAL GEM. Hal ini merupakan pelaksanaan Perjanjian JV HPAL dengan Grup GEM untuk membangun pabrik HPAL dengan kapasitas sebesar 30.000 tpa NiEq yang terkandung dalam MHP.

- In January, the Company, directly and indirectly, acquired a 33.6% ownership stake in BPI from MDKA, resulting in the Company holding 100.0% effective ownership in BPI.
- In March, the Company issued 8,149,060,000 common shares in relation to convertible loan to Huayong International (Hong Kong) Limited. The Company also signed a term sheet with Ningbo Brunp CATL to develop a HPAL plant with a capacity of 60,000 tpa NiEq contained in MHP.
- In April, the Company was listed as a publicly traded company on the Indonesia Stock Exchange (IDX: MBMA) and changed its name to PT Merdeka Battery Materials Tbk.
- In May, the Company completed the acquisition transaction of a 60% ownership stake in HNMI, the executing company of the Nickel Matte Converter facility, by (i) issuing 27,527 new shares of HNMI, all of which were taken by the Company; and (ii) purchasing HNMI shares sold by Plenceed and Perlux Limited, respectively, in the amounts of 36,909 shares and 80 shares, respectively.
- In June, the ZHN RKEF Smelter commenced operations.
- In August, SCM Mine delivered its first nickel ore shipment.
- In September, the Company executed a Memorandum of Understanding (MoU) with Korea Development Bank (KDB) which aims to support the respective governments' efforts to promote mutually beneficial exchanges, including private sector investments and business partnerships.
- In November, the Company, through MIA, subscribed to new shares in PT ESG amounting to 28,050,000 shares, resulting in MIA owning a 55.0% ownership stake in PT ESG, the executing company of the GEM HPAL project. This constitutes the implementation of the HPAL JV Agreement with the GEM Group to build an HPAL plant with a capacity of 30,000 tpa NiEq contained in MHP.

Kegiatan Usaha
Line of Business

Berdasarkan ketentuan Pasal 3 anggaran dasar Perseroan, maksud dan tujuan Perseroan adalah untuk berusaha dalam aktivitas perusahaan holding dan konsultasi manajemen lainnya. Untuk mencapai maksud dan tujuan tersebut, Perseroan dapat melaksanakan kegiatan usaha utama sebagai berikut:

(i) Aktivitas perusahaan holding, termasuk kepemilikan dan/atau penguasaan grup anak perusahaannya; dan

(ii) Aktivitas konsultasi manajemen lainnya di mana kegiatan utamanya (sebagaimana relevan) adalah memberikan bantuan nasihat, bimbingan dan operasional usaha dan permasalahan organisasi dan manajemen lainnya, seperti perencanaan strategi dan organisasi, keputusan berkaitan dengan keuangan, tujuan dan kebijakan pemasaran, perencanaan, praktik, dan kebijakan sumber daya manusia, perencanaan penjadwalan, dan pengontrolan produksi.

Untuk mencapai maksud dan tujuan serta untuk menunjang kegiatan usaha utama Perseroan tersebut di atas, Perseroan dapat melaksanakan kegiatan-kegiatan penunjang, sebagai berikut:

(i) Jasa yang diberikan sebagai penasihat (*counselors*) dan perunding (*negotiators*) dalam merancang merger dan akuisisi perusahaan;

(ii) Menyediakan jasa mencakup bantuan nasihat, bimbingan dan operasional usaha dan permasalahan organisasi dan manajemen lainnya, seperti perencanaan strategi dan organisasi; keputusan berkaitan dengan keuangan; tujuan dan kebijakan pemasaran; perencanaan, praktik dan kebijakan sumber daya manusia; perencanaan penjadwalan dan pengontrolan produksi. Penyediaan jasa usaha ini dapat mencakup bantuan keuangan, nasihat, bimbingan dan operasional berbagai fungsi manajemen, konsultasi manajemen olah agronomis dan agrikultural ekonomis pada bidang pertanian dan sejenisnya, rancangan dari metode dan prosedur akuntansi, program akuntansi biaya, prosedur pengawasan anggaran belanja, pemberian pendanaan, nasihat dan bantuan untuk usaha dan pelayanan masyarakat dalam perencanaan, pengorganisasian, efisiensi, dan pengawasan, informasi manajemen, dan lain-lain, termasuk namun tidak terbatas pada jasa pelayanan studi investasi infrastruktur.

Pursuant to the provision of Article 3 of the Company's articles of association, the Company's purpose and objectives are to engage in holding company activities and other management consultation. To achieve these purpose and objectives, the Company may carry out the following main business activities:

(i) Holding company activities, including ownership and/or control over its subsidiaries' group; and

(ii) Other management consulting activities whereby the main activities (as relevant) are to provide advice, counseling and business operations as well as other organizational and management issues, such as strategic and organizational planning, decisions related to finance, marketing policies and objectives, planning, practices, and human resources policies, schedule planning, and production control.

To achieve its purpose and objectives and to support its core business activities mentioned above, the Company may carry out the following supporting business activities:

(i) Providing services as counselors and negotiators in formulating company mergers and acquisitions;

(ii) Offering services including advisory assistance, guidance, and operational support for various organizational and management issues such as strategic planning and organization; financial decision-making; marketing goals and policies; human resources; planning, scheduling, and production control. These services may encompass financial assistance, advice, guidance, and operational support across various management functions, management consulting including agronomic and agricultural economics in farming and related areas, design of accounting methods and procedures, cost accounting programs, budget expenditure oversight procedures, funding provision, advice and assistance for business and community service in planning, organizing, efficiency, and oversight, management information, and others, including but not limited to infrastructure investment study services.

Sepanjang tahun 2023 hingga tanggal Laporan Tahunan ini diterbitkan, Perseroan menjalankan kegiatan usaha sebagai perusahaan induk atas grup usaha yang bergerak di bidang pertambangan nikel dan mineral lainnya, pengolahan dan kegiatan usaha terkait lainnya yang terintegrasi secara vertikal dalam rantai nilai mineral strategis dan bahan baku baterai kendaraan bermotor listrik.

Throughout 2023 up to the publication date of this Annual Report, the Company carried out its business activities as a holding company of the business group that engaged in nickel mining and other minerals, processing and other related business activities that are vertically integrated in mineral strategic and EV battery materials value chain.

Portofolio Bisnis Perseroan

Business Portfolio of the Company

Grup MBMA adalah produsen nikel besar yang telah beroperasi dengan portofolio bisnis berkualitas tinggi dalam rantai nilai nikel, berdasarkan Wood Mackenzie. Grup MBMA berencana untuk menjalankan operasi yang terintegrasi secara vertikal yang mampu mengubah bijih nikel menjadi bahan baku yang lebih menguntungkan untuk digunakan dalam baterai kendaraan bermotor listrik.Untuk itu, Grup MBMA menyusun aset dalam rantai nilai mineral strategis dan bahan baku baterai kendaraan bermotor listrik sebagai berikut:

MBMA Group is a major nickel producer that has operated with a high-quality business portfolio in the nickel value chain, according to Wood Mackenzie. MBMA Group plans to operate vertically integrated operations capable of transforming nickel ore into more profitable raw materials for use in electric vehicle batteries. To achieve this, MBMA Group has assembled assets in the strategic mineral value chain and EV battery materials as follows:

Tambang SCM

Grup MBMA memiliki 51,0% saham di Tambang SCM, yang merupakan operasi tambang berskala global, berkualitas tinggi, dan berbiaya rendah. Terletak sekitar 50 km barat daya dari IMIP, Tambang SCM pada awalnya dimiliki oleh Rio Tinto yang menjual asetnya pada saat nikel limonit tidak ekonomis. Tambang SCM adalah tambang terbuka yang dengan sumber daya yang signifikan secara global dengan kandungan nikel yang tinggi. Tambang ini adalah salah satu sumber daya nikel utama dan terbesar di dunia yang belum dikembangkan dan fondasi keberhasilan Grup MBMA.

Tambang SCM saat ini sedang mengalami fase percepatan peningkatan produksi jangka pendek. Kegiatan penambangan tahap awal telah dimulai dengan semua perizinan dan pendanaan yang diperlukan telah diperoleh. Tambang SCM diharapkan dapat mendukung kegiatan operasi selama lebih dari 25 tahun dengan potensi kenaikan lebih lanjut. Tambang SCM juga memberikan fleksibilitas bagi Grup MBMA untuk mengekstraksi bijih sesuai jadwal pemrosesan.

SCM Mine

MBMA Group holds a 51.0% stake in SCM Mine, which is a globally scale, high-quality, and low-cost mining operation. Located approximately 50 km southwest of IMIP, SCM Mine was originally owned by Rio Tinto, who sold its assets when limonite nickel became uneconomical. SCM Mine is an open-pit mine with significant global resources and high nickel content. It is one of the largest undeveloped nickel resources globally and forms the cornerstone of MBMA Group's success.

Currently, SCM Mine is undergoing a phase of accelerated short-term production increase. Initial mining activities have commenced with all necessary permits and funding secured. SCM Mine is expected to support operations for over 25 years with potential for further increases. Additionally, SCM Mine provides flexibility for MBMA Group to extract ore according to processing schedules. SCM Mine is a prerequisite for creating value in downstream businesses, as it allows

Tambang SCM adalah prasyarat untuk menciptakan nilai di bisnis hilir, karena memungkinkan Grup MBMA untuk menyelaraskan kegiatan ekstraksi bijih dengan proyek hilir, mengoptimalkan efisiensi produksi dan memberikan fleksibilitas tinggi.

Smelter RKEF

Berlokasi di dalam IMIP, Grup MBMA memiliki penyertaan sebesar 50,1% saham di (a) dua Smelter-Smelter RKEF (CSID dan BSID) masing-masing dengan kapasitas terpasang 19 ktpa NiEq; dan (b) Smelter RKEF ketiga (ZHN) dengan kapasitas terpasang 50 ktpa NiEq, yang seluruhnya telah beroperasi.

Konverter Nikel Matte

Pada tanggal 31 Mei 2023, Grup MBMA melakukan penyertaan saham sebesar 60% di Konverter Nikel Matte HNMI yang telah beroperasi dengan kapasitas terpasang 50 ktpa NiEq. Akuisisi ini merupakan bagian dari ekspansi hilir Perseroan untuk memproduksi bahan baku baterai Kelas 1, dengan memiliki konverter nikel matte untuk menghasilkan HGNM yang mengandung lebih dari 70% nikel. Nikel matte adalah produk antara yang digunakan dalam produksi nikel sulfat, yang merupakan komponen integral dari rantai nilai baterai.

Proyek *Acid Iron Metal* (AIM)

Berlokasi di dalam IMIP, Proyek AIM I adalah usaha patungan antara Grup MBMA dan grup Tsingshan, melalui perusahaan pelaksana proyek, MTI. Perseroan melalui Perusahaan Anak, BPI, memiliki 80% saham dan grup Tsingshan memiliki sisanya 20% melalui Wealthy. Proyek AIM I diharapkan akan membeli dan memproses bijih pirit kadar tinggi (besi sulfida) dari Tambang Tembaga Wetar, tambang yang dimiliki oleh pemegang saham pengendali Grup MBMA, MDKA. Fasilitas pengolahan AIM I diharapkan akan dapat mengolah bahan baku untuk menghasilkan logam, seperti pelet besi, tembaga, emas dan perak, serta asam sulfat dan uap. Proyek AIM I saat ini sedang dalam proses transisi untuk memulai produksi komersial pada kuartal kedua tahun 2024 dan diperkirakan akan mencapai kapasitas produksi asam terpasang sebesar 1,2 mtpa pada tahun 2024.

Pabrik *High Pressure Acid Leach* (HPAL)

Grup MBMA berencana untuk mengembangkan pabrik HPAL CATL berkapasitas 60 ktpa NiEq di kawasan IKIP melalui kemitraan dengan Grup CATL dan pabrik HPAL GEM berkapasitas 30 ktpa NiEq di IMIP melalui kemitraan dengan Grup GEM. Grup MBMA melalui Tambang SCM bermaksud menjual nikel limonit ke pabrik HPAL tersebut. Pabrik HPAL dijadwalkan untuk mulai melakukan komisioning pada akhir tahun 2024.

MBMA Group to align ore extraction activities with downstream projects, optimize production efficiency, and provide high flexibility.

RKEF Smelters

Located within IMIP, MBMA Group holds a 50.1% stake in (a) two RKEF Smelters (CSID and BSID), each with installed capacities of 19 ktpa NiEq; and (b) a third RKEF Smelter (ZHN) with an installed capacity of 50 ktpa NiEq, all of which are fully operational.

Nickel Matte Converter

On 31 May 2023, MBMA Group acquired a 60% ownership in the HNMI Nickel Matte Converter, which operates with an installed capacity of 50 ktpa NiEq. This acquisition is part of the Company's downstream expansion to produce Class 1 battery materials, by having a nickel matte converter to produce HGNM containing more than 70% nickel. Nickel matte is an intermediate product used in producing nickel sulfate, an integral component of the battery value chain.

Acid Iron Metal (AIM) Project

Located within IMIP, Project AIM I is a joint venture between MBMA Group and Tsingshan Group, through the project executing company, MTI. The company, through its subsidiary, BPI, holds 80% of the shares, and Tsingshan Group holds the remaining 20% through Wealthy. Project AIM I is expected to purchase and process high-grade pyrite ore (sulfide iron) from Wetar Copper Mine, a mine owned by the controlling shareholder of MBMA Group, MDKA. The processing facility of AIM I is expected to process raw materials to produce metals such as iron pellets, copper, gold, and silver, as well as sulfuric acid and steam. Project AIM is in the transition process to commence commercial production in the second quarter of 2024 and is expected to achieve installed sulfuric acid production capacity of 1.2 mtpa in 2024.

High Pressure Acid Leach (HPAL) Plant

MBMA Group plans to develop a 60 ktpa NiEq capacity CATL HPAL plant in the IKIP area through a partnership with CATL Group and a 30 ktpa NiEq capacity GEM HPAL plant in IMIP through a partnership with GEM Group. MBMA Group through SCM Mine intends to sell limonite nickel to these HPAL plants. The HPAL plants are scheduled to commence comissioning by the end of 2024.

Kawasan IKIP

Grup MBMA merupakan mitra dalam usaha patungan dengan grup Tsingshan untuk mengembangkan kawasan IKIP, kawasan industri bahan baku baterai seluas sekitar 3.500 hektar di dalam wilayah IUP Tambang SCM, dengan fokus pada pabrik HPAL yang akan mendapatkan manfaat dari sumber daya limonit nikel Grup MBMA yang besar. Kawasan IKIP diharapkan dapat memfasilitasi kemitraan Grup MBMA lainnya di masa depan. Kawasan IKIP akan difokuskan pada pengolahan nikel dengan metode hidrometalurgi melalui pabrik HPAL.

IKIP telah mendapatkan Persetujuan Pelepasan Kawasan Hutan Produksi untuk Kawasan Industri Konawe atas nama PT Indonesia Konawe Industrial Park seluas ± 3.854,37 Ha berdasarkan Keputusan Menteri Lingkungan Hidup dan Kehutanan Republik Indonesia No. SK. 147/MENLHK/SETJEN/PLA.2/2/2023 tanggal 20 Februari 2023.

Aset Lainnya

Grup MBMA sepenuhnya memiliki konsesi batu kapur seluas sekitar 500 hektar. Grup MBMA juga merupakan pemilik jalan angkut baru dengan panjang sekitar 20 km, yang menghubungkan batas IUP Tambang SCM dengan jalan angkut milik PT Bintangdelapan Mineral (BDM), yang berjarak sekitar 30 km ke IMIP. Jalan angkut gabungan tersebut ke depannya dapat digunakan untuk menghubungkan konsesi pertambangan yang berdekatan dengan Tambang SCM ke IMIP. SCM telah menandatangani perjanjian kerja sama dengan BDM untuk menggunakan jalan angkutnya. Jalan angkut saat ini sedang dibangun dengan tujuan mencapai kualitas *haulage grade*, disertai proses perbaikan mutu. Grup MBMA juga secara aktif menjajaki peluang untuk berekspasi ke hilir dan memproduksi komponen baterai lainnya.

IKIP Industrial Park

The Company is in a joint venture with the Tsingshan Group to develop IKIP, a industrial park for battery raw materials with an area of approximately 3,500 hectares within the SCM Mine IUP area, with a focus on the HPAL plants which will benefit from the Company's large limonite nickel resources. IKIP is expected to facilitate future MBMA Group partnerships. IKIP will be focused on nickel processing using the hydrometallurgical method through the HPAL plants.

IKIP has obtained the Approval on the Relinquishment of Productive Forest Area Status into Non Forest Area for the Konawe Industrial Estate on behalf of PT Indonesia Konawe Industrial Park, covering an area of ± 3,854.37 Ha based on the Decree of the Minister of Environment and Forestry of the Republic of Indonesia No. SK. 147/MENLHK/ SETJEN/PLA.2/2/2023 dated 20 February 2023.

Other Assets

The Company wholly owns a limestone concession of approximately 500 hectares. The Company is also the owner of a new haul road of approximately 20 km in length, linking the SCM's IUP boundary to PT Bintangdelapan Mineral's (BDM) haul road, which is approximately 30 km to IMIP. The combined haul road can be used to connect mining tenements adjacent to SCM Mine to IMIP in the future. SCM has entered into a cooperation agreement with BDM to use its haul road. The haul road is currently being constructed to achieve haulage grade along with quality improvement processes. The Company is also exploring opportunities to expand downstream and manufacture other battery components.

Wilayah Operasional
Operational Area

Proyek-proyek Perseroan berada di Kawasan Industri Morowali (IMIP), Sulawesi Tengah dan Konawe, Sulawesi Tenggara yang memiliki kedekatan geografis satu dengan yang lainnya sebagaimana dapat dilihat pada diagram di bawah ini:

The Company's projects are located in the Indonesia Morowali Industrial Park (IMIP), Central Sulawesi and Konawe, Southeast Sulawesi which are geographically close to one another as seen in the diagram below:



Catatan:
(1) Jalan angkut sepanjang 20 km dari batas IUP Tambang SCM ke jalan angkut milik BDM, yang mengecualikan jalan yang terdapat dalam Tambang SCM.
(2) Jalan angkut milik Perseroan terhubung dengan jalan angkut milik BDM, dan Perseroan telah menandatangani perjanjian untuk mengangkut bijih nikel melalui jalan angkut milik BDM.
(3) Lokasi HPAL yang akan datang dalam wilayah IKIP, termasuk HPAL CATL
(4) Smelter RKEF termasuk CSID, BSID, dan ZHN.

Note:
(1) 20 km haul road from SCM Mine IUP boundary to BDM's haul road, excluding the roads within SCM Mine.
(2) The Company's haul road is connected to BDM's haul road, and the Company has signed an agreement to transport nickel ore through BDM's haul road.
(3) The location of future HPAL plants within IKIP, includes CATL HPAL.
(4) RKEF Smelters, including CSID, BSID, and ZHN.

Struktur Organisasi
Organizational Structure

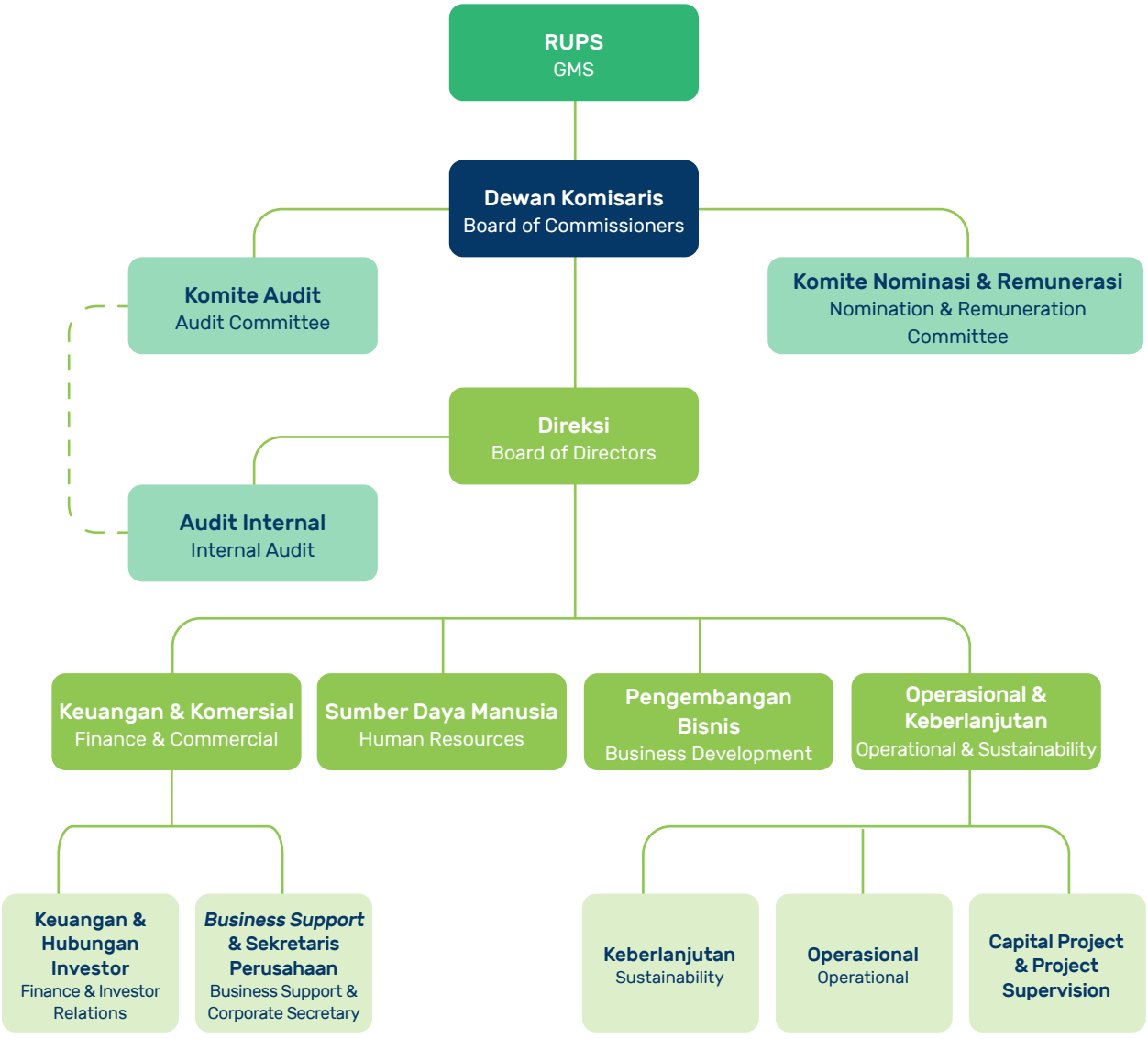

garis struktural/structural line

garis koordinasi/coordination line

Susunan Dewan Komisaris dan Direksi

Composition of the Board of Commissioners and Board of Directors

Pada tahun 2023, terjadi sejumlah perubahan pada susunan Dewan Komisaris dan Direksi. Berdasarkan Akta Pernyataan Keputusan Pemegang Saham No. 54 tanggal 16 Januari 2023 (Akta No. 54/2023) juncto Akta Pernyataan Keputusan Pemegang Saham Perubahan Anggaran Dasar No. 60 tanggal 20 Februari 2023, yang dibuat di hadapan Jose Dima Satria, S.H., M.Kn., Notaris di Kota Administrasi Jakarta Selatan (Akta No. 60/2023) juncto Akta Pernyataan Keputusan Pemegang Saham No. 156 tanggal 30 Juni 2023, yang dibuat di hadapan Jose Dima Satria, S.H., M.Kn., Notaris di Kota Administrasi Jakarta Selatan (Akta No. 30/2023) juncto Akta Pernyataan Keputusan Rapat No. 89 tanggal 20 Oktober 2023, yang dibuat di hadapan Jose Dima Satria, S.H., M.Kn., Notaris di Kota Administrasi Jakarta Selatan (Akta No. 89/2023). Per 31 Desember 2023, susunan Dewan Komisaris dan Direksi adalah sebagai berikut:

In 2023, there were several changes in the composition of the Board of Commissioners and Board of Directors. based on the Deed of Statement of Shareholders Resolutions No. 54 dated 16 January 2023 (Deed No. 54/2023) in conjunction with Deed of Statement of Shareholders Resolutions on Amendments to the Articles of Association No. 60 dated 20 February 2023, made before Jose Dima Satria, S.H., M.Kn., Notary in the Administrative City of South Jakarta (Deed No. 60/2023) in conjunction with Deed of Statement of Shareholders Resolutions No. 156 dated 30 June 2023, made before Jose Dima Satria, S.H., M.Kn., Notary in the Administrative City of South Jakarta (Deed No. 30/2023) in conjunction with Deed of Statement of Meeting Resolutions No. 89 dated 20 October 2023, made before Jose Dima Satria, S.H., M.Kn., Notary in the Administrative City of South Jakarta (Deed No. 89/2023) As of 31 December 2023, the composition of the Board of Commissioners and Board of Directors was as follows:

Dewan Komisaris Board of Commissioners		**Direksi** Board of Directors	
Presiden Komisaris President Commissioner	Winato Kartono	Presiden Direktur President Director	Devin Antonio Ridwan
Komisaris Commissioner	Michael W.P. Soeryadjaya	Wakil Presiden Direktur Vice President Director	Jason Laurence Greive
Komisaris Independen Independent Commissioner	Prof. Dr. Didi Achjari	Direktur Director	Titien Supeno
-	-	Direktur Director	Andrew Phillip Starkey

Profil Dewan Komisaris
Board of Commissioners' Profile



Winato Kartono
Presiden Komisaris
President Commissioner

Warga Negara Indonesia
Indonesian citizen

Lahir tahun 1971
Born in 1971

Winato Kartono diangkat sebagai Presiden Komisaris Perseroan pada tahun 2023 berdasarkan Akta Pernyataan Keputusan Pemegang Saham No. 54 tanggal 16 Januari 2023 juncto Akta Pernyataan Keputusan Pemegang Saham No. 60 tanggal 20 Februari 2023, keduanya dibuat di hadapan Jose Dima Satria, S.H., M.Kn., Notaris di Kota Administrasi Jakarta Selatan, untuk masa jabatan sampai dengan 2028.

Beliau adalah salah satu pendiri Grup MDKA. Sebelumnya, beliau bekerja di Citigroup dengan jabatan terakhir sebagai Head of Investment Banking Indonesia, Citigroup Global Markets (1996–2004). Sebelum bergabung dengan Citigroup, beliau bekerja di Arthur Andersen dan Bank Sumitomo Niaga, Jakarta. Beliau juga pernah menjabat sebagai Direktur PT Provident Agro Tbk (2006–2012), Komisaris PT Tower Bersama Infrastructure Tbk (2010–2022), dan Komisaris PT Provident Investasi Bersama Tbk (2012–2022). Beliau telah menjabat sebagai Komisaris PT Provident Capital Partners sejak tahun 2005, Komisaris PT Provident Capital Indonesia sejak tahun 2006, dan Komisaris PT GoTo Gojek Tokopedia Tbk sejak tahun 2023. Beliau juga sebagai Presiden Komisaris MTI sejak tahun 2021.

Beliau meraih gelar Sarjana Ekonomi dari Universitas Trisakti pada 1992.

Beliau merupakan salah satu pemegang saham Perseroan, namun tidak memiliki hubungan Afiliasi dengan (i) anggota Dewan Komisaris lainnya; dan (ii) anggota Direksi.

Winato Kartono was appointed as President Commissioner of the Company since 2023 based on Deed of Shareholders Resolutions No. 54 dated 16 January 2023 juncto Deed of Shareholders Resolution No. 60 dated 20 February 2023, both made before Jose Dima Satria, S.H., M.Kn., Notary in South Jakarta Administrative City, for a term of office until 2028.

He is one of the founders of MDKA Group. Previously, he worked at Citigroup with his last position as Head of Investment Banking Indonesia Citigroup Global Markets (1996-2004). Prior to joining Citigroup, he worked for Arthur Andersen and Bank Sumitomo Niaga in Jakarta. He had also served as Director of PT Provident Agro Tbk (2006-2012), Commissioner of PT Tower Bersama Infrastructure Tbk (2010-2022), and Commissioner of PT Provident Investasi Bersama Tbk (2012-2022). He has been serving as a Commissioner of PT Provident Capital Partners since 2005, Commissioner of PT Provident Capital Indonesia since 2006, and Commissioner of PT GoTo Gojek Tokopedia Tbk since 2023. He is also President Commissioner of MTI since 2021.

He earned his Bachelor of Economics degree from Universitas Trisakti in 1992.

He is one of the Company's shareholders, but he has no affiliated relationships with (i) other members of the Board of Commissioners; and (ii) members of the Board of Directors.



Michael W. P. Soeryadjaya

Komisaris

Commissioner

Warga Negara Indonesia
Indonesian citizen

Lahir tahun 1986
Born in 1986

Michael W.P. Soeryadjaya menjabat sebagai Komisaris Perseroan sejak tahun 2023, berdasarkan Akta Pernyataan Keputusan Pemegang Saham No. 54 tanggal 16 Januari 2023 juncto Akta Pernyataan Keputusan Pemegang Saham No. 60 tanggal 20 Februari 2023, keduanya dibuat di hadapan Jose Dima Satria, S.H., M.Kn., Notaris di Kota Administrasi Jakarta Selatan untuk masa jabatan sampai dengan 2028.

Beliau memiliki pengalaman luas di bidang merger dan akuisisi, yang termasuk keterlibatan dalam penawaran umum saham perdana PT Saratoga Investama Sedaya Tbk (Saratoga), PT Mitra Pinasthika Mustika Tbk, dan MDKA. Beliau juga pernah menjabat sebagai Direktur di Saratoga (2013–2015), Komisaris di PT Provident Investasi Bersama Tbk (2015–2020), dan Direktur di MDKA (2014–2022). Selain itu, Beliau juga dipercayakan oleh Saratoga untuk mengawasi berbagai investasi, termasuk PT Deltomed Laboratories, PT Famon Awal Bros Sedaya Tbk (Primaya Hospital), dan PT MGM Bosco Logistics. Beliau telah menjabat sebagai Presiden Direktur Saratoga sejak tahun 2015, Direktur PT Adaro Energy Indonesia Tbk sejak tahun 2022, dan Komisaris PT Samator Indo Gas Tbk sejak tahun 2022.

Beliau meraih gelar *Bachelor of Arts (Business Administration)* dari Pepperdine University, Amerika Serikat, pada tahun 2008.

Tidak ada hubungan Afiliasi dengan (i) anggota Dewan Komisaris lainnya; (ii) anggota Direksi; dan (iii) pemegang saham utama Perseroan.

Michael W.P. Soeryadjaya is serving as Commissioner of the Company from 2023 based Deed of Shareholders Resolutions No. 54 dated 16 January 2023 juncto Deed of Shareholders Resolution No. 60 dated 20 February 2023, both were made before Jose Dima Satria, S.H., M.Kn., Notary in South Jakarta Administrative City for a term of office until 2028.

He has extensive experience in mergers and acquisitions including involvement in the initial public offering of PT Saratoga Investama Sedaya Tbk (Saratoga), PT Mitra Pinasthika Mustika Tbk, and MDKA. He also worked as a Director of Saratoga (2013-2015), Commissioner of PT Provident Investasi Bersama Tbk (2015-2020), and Director of MDKA (2014-2022). Moreover, he is also entrusted with overseeing various investments by Saratoga including PT Deltomed Laboratories, PT Famon Awal Bros Sedaya Tbk (Primaya Hospital), and PT MGM Bosco Logistics. He has been serving as President Director of Saratoga since 2015, Director of PT Adaro Energy Indonesia Tbk since 2022, and Commissioner of PT Samator Indo Gas Tbk since 2022.

He earned his Bachelor of Arts (Business Administration) from Pepperdine University, United States of America, in 2008.

There is no affiliation with (i) other members of the Board of Commissioners; (ii) members of the Board of Directors; and (iii) the main shareholder of the Company.



Prof. Dr. Didi Achjari
Komisaris Independen
Independent Commissioner

Warga Negara Indonesia
Indonesian citizen

Lahir tahun 1971
Born in 1971

Prof. Dr. Didi Achjari diangkat menjadi Komisaris Independen Perseroan untuk pertama kalinya pada RUPSLB tanggal 20 Oktober 2023 berdasarkan Akta No. 89/2023, untuk masa jabatan sampai dengan 2028.

Beliau memulai kariernya di Universitas Gadjah Mada dan saat ini merupakan Staff Akademik Fakultas Ekonomika & Bisnis sejak tahun 1994, anggota Senat Akademik Fakultas Ekonomika & Bisnis dan Dekan Fakultas Ekonomika & Bisnis untuk periode 2021-2026. Beliau juga anggota Dewan Komisaris PT Pagilaran yang merupakan bagian dari Universitas Gadjah Mada. Beliau sebelumnya pernah menduduki berbagai jabatan di Universitas Gadjah Mada, antara lain Staf Internal Audit (1995-1997), Direktur Sistem Informasi Fakultas Informatika & Bisnis (2004-2005), anggota Komite Sistem Informasi (2005-2007), dan Wakil Rektor Bidang Perencanaan, Keuangan dan Sistem Informasi (2011-2017). Selain itu, beliau pernah menduduki posisi sebagai anggota Dewan Teknologi Informasi dan Komunikasi Nasional (2007-2008), Presiden Komisaris PT Gamatechno Indonesia (2007-2018), anggota Dewan Komisaris PT Gadjah Mada Usaha Mandiri (2010-2014), anggota Dewan Komisaris dan Ketua Komite Audit PT Pertamina Patra Niaga (2016-2019), anggota Dewan Pendidikan Tinggi (2018-2020), anggota Komite Audit di PT SAP Express Tbk (2018-2021), dan Kepala Lembaga Layanan Pendidikan Tinggi (LLDikti) Wilayah V (2019-2021).

Beliau meraih gelar Sarjana Ekonomi dari Universitas Gadjah Mada, Yogyakarta, Indonesia pada tahun 1993, *Master of Commerce (Advanced Specialisation in Accounting)* dari University of New South Wales, Sydney, Australia pada tahun 1999, dan gelar *Doctor of Business Administration* dari Graduate School of Business, Curtin University of Technology, Perth, Australia pada tahun 2003.

Beliau tidak memiliki hubungan afiliasi dengan (i) anggota Komisaris lainnya; (ii) anggota Direksi; dan (iii) pemegang saham utama.

Prof. Dr. Didi Achjari was appointed as Independent Commissioner of the Company for the first time at the EGMS dated 20 October 2023 based on Deed No. 89/2023, for a term of office until 2028.

He started his career at Universitas Gadjah Mada and is currently as an Academic Staff of the Faculty of Economics & Business since 1994, a member of the Academic Senate of the Faculty of Economics & Business and Dean of the Faculty of Economics & Business for the period 2021-2026. He is also a member of the Board of Commissioners of PT Pagilaran which is part of Universitas Gadjah Mada. He previously held various positions at Universitas Gadjah Mada, including Internal Audit Staff (1995-1997), Director of Information Systems Faculty of Informatics & Business (2004-2005), member of the Information Systems Committee (2005-2007), and Vice Rector for Planning, Finance and Information Systems (2011-2017). In addition, he has held positions as a member of the National Information and Communication Technology Board (2007-2008), President Commissioner of PT Gamatechno Indonesia (2007-2018), member of the Board of Commissioners of PT Gadjah Mada Usaha Mandiri (2010-2014), member of the Board of Commissioners and Chairman of the Audit Committee of PT Pertamina Patra Niaga (2016-2019), member of the Higher Education Board (2018-2020), member of the Audit Committee at PT SAP Express Tbk (2018-2021), and Head of Higher Education Service Institution (LLDikti) Region V (2019-2021).

He earned a Bachelor of Economics from Universitas Gadjah Mada, Yogyakarta, Indonesia in 1993, a Master of Commerce (Advanced Specialization in Accounting) from the University of New South Wales, Sydney, Australia in 1999, and a Doctor of Business Administration from the Graduate School of Business, Curtin University of Technology, Perth, Australia in 2003.

He has no affiliated relationships with (i) other members of the Board of Commissioners; (ii) members of the Board of Directors; and (iii) the main shareholder of the Company.

Profil Direksi
Board of Directors' Profile



Devin Antonio Ridwan
Presiden Direktur
President Director

Warga Negara Indonesia
Indonesian citizen

Lahir tahun 1974
Born in 1974

Devin Antonio Ridwan menjabat sebagai Presiden Direktur Perseroan sejak Mei 2022, pertama diangkat berdasarkan Akta Pernyataan Sirkuler Pemegang Saham Sebagai Pengganti RUPSLB No. 54 tanggal 17 Mei 2022, yang dibuat dihadapan Darmawan Tjoa, S.H., S.E., Notaris di Jakarta. Beliau menjabat untuk masa jabatan sampai dengan tahun 2028.

Beliau memulai kariernya sebagai Auditor di KAP Arthur Andersen (1996–1998) dan KAP Pricewaterhouse Coopers (1998–2000). Sejak tahun 2004 hingga 2008, beliau bergabung dengan PT Astra International Tbk dengan jabatan terakhir sebagai Head of Corporate Planning & Strategy Department. Beliau juga memperluas pengetahuan dengan menjabat sebagai Direktur di PT Jingdong Indonesia Pertama (2015–2018), Direktur di PT Bumi Suksesindo (2017–2022), dan PT Merdeka Mining Servis (2017–2022), dan Direktur PT Provident Investasi Bersama Tbk (dahulu PT Provident Agro Tbk) (2011-2023). Hingga saat ini, beliau dipercayakan untuk menjabat sebagai Presiden Komisaris di PT Hijau Energi Bersama sejak tahun 2019, serta beberapa posisi di Perusahaan Anak Grup MBMA.

Beliau menyelesaikan pendidikan akuntansi di Institut Bisnis dan Informatika Indonesia (IBII) dan meraih gelar Sarjana Ekonomi pada 1996. Kemudian, beliau meraih gelar *Master of Applied Finance* dari Macquarie University pada tahun 2001. Beliau juga telah menjadi Chartered Financial Analyst (CFA) sejak tahun 2005.

Beliau tidak memiliki hubungan afiliasi dengan (i) anggota Direksi lainnya; (ii) anggota Komisaris; dan (iii) pemegang saham utama.

Devin Antonio Ridwan has served as President Director of the Company since May 2022. He was first appointed based on Deed of Circular Resolutions of Shareholders in Lieu of EGMS No. 54 dated 17 May 2022, made before Darmawan Tjoa, S.H., S.E., Notary in Jakarta. He has been appointed for a term of service until 2028.

He began his career as an Auditor at KAP Arthur Andersen (1996–1998) and KAP Pricewaterhouse Coopers (1998–2000). From 2004 to 2008, he joined PT Astra International Tbk with last position as Head of Corporate Planning & Strategy Department. He then expanded his knowledge by serving as Director of PT Jingdong Indonesia Pertama (2015–2018), Director of PT Bumi Suksesindo (2017–2022), and PT Merdeka Mining Servis (2017-2022), and Director of PT Provident Investasi Bersama Tbk (previously PT Provident Agro Tbk) (2011-2023). Until now, he is trusted to hold positions as President Commissioner of PT Hijau Energi Bersama since 2019, as well as several positions in subsidiaries of MBMA Group.

He studied accounting at the Indonesian Institute of Business and Informatics (IBII) and earned his Bachelor of Economics degree in 1996. He then earned his Master of Applied Finance degree from Macquarie University in 2001. He has also been a Chartered Financial Analyst (CFA) since 2005.

He has no affiliated relationships with (i) other members of the Board of Directors; and (ii) members of the Board of Commissioners; and (iii) the main shareholder of the Company.



Jason Laurence Greive

Wakil Presiden Direktur

Vice President Director

Warga Negara Australia
Australian citizen

Lahir tahun 1973
Born in 1973

Beliau diangkat sebagai Wakil Presiden Direktur pada 16 Januari 2023 berdasarkan Akta No. 54/2023 juncto Akta No. 60/2023, keduanya dibuat di hadapan Jose Dima Satria, S.H., M.Kn., Notaris di Kota Administrasi Jakarta Selatan, untuk masa jabatan sampai dengan tahun 2028.

Beliau memiliki pengalaman lebih dari 30 tahun di industri pertambangan internasional. Sebelumnya, beliau bekerja di Barrick Gold Corporation dengan jabatan terakhir sebagai Regional Manager Environment & Sustainability (2005–2009), sebagai Executive General Manager Operations & Technical Services di Brockman Resources Limited (2009–2011), di Nexus Minerals Limited dengan jabatan terakhir sebagai Managing Director (2011–2014), di Evolution Mining Ltd. dengan jabatan terakhir sebagai General Manager Operations (2014–2018), sebagai Chief Operating Officer di RTG Mining Inc. (2018–2020), sebagai Director & Principal di Provident Management Services Pty. Ltd. (2020), dan sebagai Chief Operating Officer di Red 5 Limited (2020–2022). Saat ini, beliau juga menjabat sebagai Wakil Presiden Direktur MDKA sejak tahun 2023.

Beliau meraih *Bachelor of Science double degree in Extractive Metallurgy and Chemistry* dari Murdoch University di Australia Barat pada tahun 1994.

Beliau memiliki hubungan Afiliasi dengan pemegang saham pengendali Perseroan sebagai Wakil Presiden Direktur MDKA. Tidak ada hubungan Afiliasi dengan (i) anggota Direksi lainnya dan (ii) anggota Dewan Komisaris.

He was appointed as Vice President Director on 16 January 2023 based on Deed No. 54/2023 juncto Deed No. 60/2023, both made before Jose Dima Satria, S.H., M.Kn., Notary in South Jakarta Administrative City, for a term of service until 2028.

He has more than 30 years of experience in international mining. Previously, he worked at Barrick Gold Corporation with last position as Regional Manager Environment & Sustainability (2005-2009), Executive General Manager Operations & Technical Services at Brockman Resources Limited (2009-2011), Nexus Minerals Limited with last position as Managing Director (2011-2014), Evolution Mining Ltd with last position as General Manager Operations (2014-2018), Chief Operating Officer at RTG Mining Inc (2018-2020), Director & Principal at Provident Management Services Pty Ltd (2020) and Chief Operating Officer at Red 5 Limited (2020-2022). Furthermore, he also serves as Vice President Director of MDKA since 2023.

He earned his Bachelor of Science double degree in Extractive Metallurgy and Chemistry from Murdoch University in Western Australia in 1994.

He has an affiliate relationship with the controlling shareholder of the Company as Vice President Director of MDKA. There is no affiliation with (i) other members of the Board of Directors and (ii) members of the Board of Commissioners.



Titien Supeno
Direktur
Director

Warga Negara Indonesia
Indonesian citizen

Lahir tahun 1972
Born in 1972

Titien Supeno diangkat sebagai Direktur Perseroan pada Febuari 2023 berdasarkan Akta No. 54/2023 juncto Akta No. 60/2023, keduanya dibuat di hadapan Jose Dima Satria, S.H., M.Kn., Notaris di Kota Administrasi Jakarta Selatan. Beliau diangkat untuk masa jabatan sampai dengan tahun 2028.

Dengan pengalaman lebih dari 20 tahun di bidang manajemen sumber daya manusia, beliau telah meniti karier di PT 3M Indonesia sebagai Senior Analis Pemasaran (1997–2001), di PT HM Sampoerna Tbk (Phillip Morris International) dengan menempati berbagai jabatan manajerial (2001–2008), *Senior People Development Manager (acting GM HR)* di PT Heinz ABC Indonesia (2008-2009), di PT Anugerah Pharmindo Lestari (Zuelig Pharma Company) dengan jabatan terakhir sebagai Kepala Sumber Daya Manusia (2009–2013), dan sebagai Direktur PT Mitra Pinashtika Mustika Tbk (2013–2023), Komisaris PT Mitra Pinashtika Mustika Auto (2018-2023), Komisaris PT Mitra Pinashtika Mulia (2015-2023) dan Direktur SCM (2022-2023). Saat ini, beliau juga menjabat sebagai Direktur di MDKA, dan serta beberapa posisi di Perusahaan Anak Grup MBMA.

Beliau meraih gelar Sarjana Ekonomi pada tahun 1994 dan Magister Manajemen pada tahun 1996 dari Universitas Trisakti.

Beliau memiliki hubungan Afiliasi dengan pemegang saham pengendali Perseroan sebagai Direktur MDKA. Tidak ada hubungan Afiliasi dengan (i) anggota Direksi lainnya; (ii) anggota Dewan Komisaris; dan (iii) pemegang saham utama Perseroan

Titien Supeno was appointed as a Director of the Company in 2023 on 20 February 2023 based on Deed No. 54/2023 juncto Deed No. 60/2023, both made before Jose Dima Satria, S.H., M.Kn., Notary in South Jakarta Administrative City. She has been appointed for a term of service until 2028.

With more than 20 years of experience in human resource management, she worked as a Senior Marketing Analyst (1997-2001) at PT 3M Indonesia, PT HM Sampoerna Tbk (Phillip Morris International) with various managerial positions (2001-2008), Senior People Development Manager (acting GM HR) of PT Heinz ABC Indonesia (2008-2009), PT Anugerah Pharmindo Lestari (Zuelig Pharma Company) with the last position as Head of Human Capital (2009-2013), Director of PT Mitra Pinashtika Mustika Tbk (2013-2023), Commissioner of PT Mitra Pinashtika Mustika Auto (2018-2023), Commissioner of PT Mitra Pinashtika Mulia (2015-2023) and Director of SCM (2002-2023). Currently, she also serves as Director of MDKA, and several positions in subsidiaries of MBMA Group.

She earned her Bachelor of Economics degree in 1994 and Master of Management in 1996 from Universitas Trisakti.

She has an affiliate relationship with the controlling shareholder of the Company as Director of MDKA. There is no affiliation with (i) other members of the Board of Directors and (ii) members of the Board of Commissioners.



Andrew Phillip Starkey

Direktur
Director

Warga Negara Inggris
British citizen

Lahir tahun 1976
Born in 1976

Andrew Phillip Starkey diangkat sebagai Direktur Perseroan pada 30 Juni 2023 berdasarkan Akta No. 30/2023 untuk masa jabatan sampai dengan tahun 2028.

Beliau memiliki pengalaman yang luas dalam bidang perbankan investasi. Memulai kariernya di Macquarie Group, dengan jabatan terakhir sebagai Managing Director (2000-2006, 2008-2012), dan Goldman Sachs dengan jabatan terakhir sebagai Vice President (2006-2008). Beliau kemudian melanjutkan kariernya sebagai Executive Director Presidio Capital (2012-2016), Managing Director & Co-Founder Pierfront Capital (2016-2022), Komisaris MED dan MIN (2022- 2023) dan sebagai Direktur pada beberapa Perusahaan Anak Perseroan, termasuk BSID, CSID dan ZHN (2022-2023).

Saat ini beliau juga menjabat sebagai Direktur Eksekutif Provident Capital Partners dan Direktur MDKA sejak tahun 2022, serta Direktur Merdeka Copper Gold International Pte. Ltd sejak tahun 2021, dan menduduki beberapa posisi pada beberapa Perusahaan Anak Perseroan sebagai Komisaris SCM sejak tahun 2022 dan Komisaris BSID, CSID, ZHN, HNMI dan PT ESG sejak tahun 2023 dan Direktur MBMA MY dan MBMA SW sejak tahun 2022.

Beliau meraih gelar *Bachelor of Commerce & Bachelor of Arts* dari University of Melbourne, Australia pada tahun 1999, dan gelar Magister di bidang keuangan dari INSEAD pada tahun 2011. Beliau juga merupakan seorang Chartered Public Accountant (CPA) dan Chartered Financial Analyst (CFA).

Beliau memiliki hubungan Afiliasi dengan pemegang saham pengendali Perseroan sebagai Direktur MDKA. Tidak ada hubungan Afiliasi dengan (i) anggota Direksi lainnya; dan (ii) anggota Dewan Komisaris

Andrew Phillip Starkey was appointed as a Director of the Company in 2023 on 30 June 2023 based on Deed No 30/2023, for a term of service until 2028.

He has extensive experience in investment banking. He started his career at Macquarie Group, with his last position as Managing Director (2000-2006, 2008-2012), and Goldman Sachs with last position as Vice President (2006-2008). He then continued his career as Executive Director of Presidio Capital (2012-2016), Managing Director & Co-Founder of Pierfront Capital (2016-2022), Commissioner of MED and MIN (2022-2023) and as Director of several Subsidiary Companies, including BSID, CSID and ZHN (2022-2023).

Currently he also serves as Executive Director of Provident Capital Partners since 2022, Director of MDKA since 2022 and Director of Merdeka Copper Gold International Pte. Ltd since 2021, and has held several positions in several Subsidiary Companies as SCM Commissioner since 2022 and Commissioner of BSID, CSID, ZHN, HNMI and PT ESG since 2023 and Director of MBMA MY and MBMA SW since 2022.

He holds a Bachelor of Commerce & Bachelor of Arts from the University of Melbourne, Australia in 1999, and a Master's degree in finance from INSEAD in 2011. He is also a Chartered Public Accountant (CPA) and Chartered Financial Analyst (CFA).

He has an affiliate relationship with the controlling shareholder of the Company as Director of MDKA. There is no affiliation with (i) members of the Board of Directors other; and (ii) members of the Board of Commissioners.

Manajemen Eksekutif
Executive Management



Shi Hongchao
Direktur Perusahaan Anak
Director of Subsidiaries

Warga Negara Republik Rakyat Tiongkok
Citizen of the People's Republic of China

Lahir tahun 1970
Born in 1970

Beliau meraih gelar *Bachelor of Power Engineering* dan *Master of Power Engineering* yang keduanya dari Shanghai Jiaotong University, Tiongkok, pada tahun 1992 dan 1995, serta gelar *Master of Business Administration* dari China-Europe International Business School (CEIBS), Tiongkok pada tahun 2004. Bergabung dengan grup nikel sejak tahun 2018 sebelum diakuisisi oleh Perseroan sebagai Vice President of Business Development. Beliau mengawali kariernya dalam bidang listrik/elektronik pada Huadian Engineering Corporation selama 11 tahun dengan jabatan terakhir sebagai Direktur Operasi EPC Subsidiary. Setelah itu, beliau menjabat sebagai Direktur PT Truba Alam Engineering (2006-2011) dan Wakil Presiden Project Development PT J Resources Nusantara (2012-2016) hingga akhirnya bergabung grup nikel sejak tahun 2018 sebelum diakuisisi oleh Perseroan sebagai Vice President of Business Development. Saat ini, beliau juga menduduki beberapa jabatan di Perusahaan Anak Grup MBMA.

He earned a Bachelor of Power Engineering and a Master of Power Engineering, both from Shanghai Jiaotong University, China, in 1992 and 1995, and a Master of Business Administration from China-Europe International Business School (CEIBS), China in 2004. He joined the nickel group since 2018 prior to being acquired by the Company as Vice President of Business Development. He started his career in the electrical/electronic field at Huadian Engineering Corporation for 11 years with his last position as Operations Director of EPC Subsidiary. Afterwards, he served as Director of PT Truba Alam Engineering (2006-2011) and Vice President of Project Development at PT J Resources Nusantara (2012-2016) and eventually joined the nickel group in 2018 prior to being acquired by the Company as a Vice President of Business Development. Currently, he also holds several positions in subsidiaries of MBMA Group.



Mark Mitchell
Chief Operating Officer

Warga Negara Australia
Australian citizen

Lahir tahun 1970
Born in 1970

Beliau meraih gelar *Bachelor of Chemical Engineering* dari University of New South Wales pada tahun 1992. Memiliki pengalaman lebih dari 28 tahun dalam bidang pertambangan internasional sebagai chemical engineer yang berkualitas dengan landasan teknis yang kuat dalam teknologi metalurgi ekstraktif. Sebelum bergabung dengan Perseroan, beliau pernah menjabat sebagai Chief Executive Officer di Blackthorn Resources Ltd (2014-2015), Wakil Presiden Operasional di Ambatovy Joint-Venture (2015-2018), Executive General Manager – Wodgina di Mineral Resources Limited (2018- 2019) dan Chief Operating Officer di Mount Gibson Iron (2019-2023).

He obtained a Bachelor of Chemical Engineering from University of New South Wales in 1992. He has over 28 years of international mining experience as a qualified chemical engineer with a strong technical foundation in extractive metallurgy technologies. Prior to joining the Company, he was Chief Executive Officer at Blackthorn Resources Ltd (2014-2015), Vice President Operations at Ambatovy Joint-Venture (2015- 2018), Executive General Manager – Wodgina at Mineral Resources Limited (2018-2019) and Chief Operating Officer at Mount Gibson Iron (2019-2023).



Ali Sahami
General Manager

Warga Negara Kanada
Canadian citizen

Lahir tahun 1964
Born in 1964

Warga Negara Kanada, 59 tahun. Beliau meraih gelar *Bachelor of Science in Geology-Geography, Master of Science in Geochemistry* dan *Ph.D. in Geochemistry*. Memiliki pengalaman lebih dari 30 tahun di bidang lingkungan, sosial, dan tata kelola dalam aspek proyek pertambangan nikel, tembaga, emas dan batu bara secara global, beliau pernah menjabat sebagai Presiden Direktur di PT Lorax Indonesia dan Environmental Manager di Newmont Mining Corporation.

Canadian citizen, 59 years old. He obtained a Bachelor of Science in Geology-Geography, a Master of Science in Geochemistry and a Ph.D. in Geochemistry. He has over 30 years of experience in environmental, social, and governance aspects of nickel, copper, gold and coal mining projects globally. He also served as a President Director of PT Lorax Indonesia and Environmental Manager at Newmont Mining Corporation.



Agus Superiadi

Presiden Direktur PT Sulawesi Cahaya Mineral

President Director of PT Sulawesi Cahaya Mineral

Warga Negara Indonesia
Indonesian citizen

Lahir tahun 1971
Born in 1971

Beliau meraih gelar Sarjana Teknik jurusan Teknik Geologi pada tahun 1996 dari Institut Teknologi Bandung. Memiliki pengalaman dalam bidang pertambangan internasional lebih dari 25 tahun, beliau pernah menjabat sebagai Senior GM PT Vale Indonesia Tbk dan Project Manager PT International Nickel Indonesia (HPAL dan pabrik feronikel). Saat ini beliau menempati posisi sebagai Presiden Direktur PT Sulawesi Cahaya Mineral, yang merupakan entitas anak Perseroan dan memiliki Tambang SCM.

He earned a Bachelor of Engineering in Geological Engineering in 1996 from Institut Teknologi Bandung. He has over 25 years of experience in international mining sector and has served as Senior GM of PT Vale Indonesia Tbk and Project Manager of PT International Nickel Indonesia (HPAL and ferronickel factory). Currently, he serves as the President Director of PT Sulawesi Cahaya Mineral, a subsidiary of the Company and has SCM Mine.



Didik Fotunadi

Vice President Operations of
PT Sulawesi Cahaya Mineral

Warga Negara Indonesia
Indonesian citizen

Lahir tahun 1973
Born in 1973

Beliau meraih gelar Sarjana Teknik jurusan Teknik Geologi pada tahun 1999 dari Institut Teknologi Bandung. Memiliki pengalaman bidang pertambangan lebih dari 25 tahun, beliau pernah menjabat sebagai Manager Mine Geology and Ore Quality Assurance PT Vale Indonesia Tbk, GM Business and Performance Improvement PT Kaltim Prima Coal dan Direktur Operasi PT Carsurin - perusahaan surveyor nasional. Saat ini beliau memegang jabatan sebagai Vice President Operation PT Sulawesi Cahaya Mineral yang merupakan entitas anak Perseroan dan memiliki Tambang SCM.

He earned a Bachelor of Engineering in Geological Engineering in 1999 from Institut Teknologi Bandung. He has over 25 years of experience in the mining sector and has served as Mine Geology and Ore Quality Assurance Manager of PT Vale Indonesia Tbk, GM Business and Performance Improvement of PT Kaltim Prima Coal and Director of Operations of PT Carsurin - a national surveyor company. Currently, he serves as Vice President Operation of PT Sulawesi Cahaya Mineral, a subsidiary of the Company and has SCM Mine.

Demografi Karyawan
Employee Demographics

Per 31 Desember 2023, jumlah karyawan Grup MBMA adalah 4.164 orang dibanding 2.745 orang pada tahun 2022. Komposisi karyawan berdasarkan jenis kelamin, jenjang pendidikan, usia, jabatan, fungsi, lokasi geografis dan status kepegawaian selama 2 tahun terakhir disajikan pada tabel di bawah ini.

As at 31 December 2023, the total number of MBMA Group employees was 4,164 employees, compared to 2,745 employees in 2022. Employee composition based on gender, education, age, position, functions, geographical location and employment status in the past 2 years are presented in the following tables.

Komposisi Karyawan Berdasarkan Jenis Kelamin
Employee Composition Based on Gender

Jenis Kelamin Gender	2023		2022	
	Perseroan the Company	Entitas Anak Subsidiaries	Perseroan the Company	Entitas Anak Subsidiaries
Laki-laki | Male	37	3,664	11	2,480
Perempuan | Female	34	429	9	245
Jumlah | Total	**71**	**4,093**	**20**	**2,725**

Komposisi Karyawan Berdasarkan Jenjang Pendidikan
Employee Composition Based on Education

Jenjang Pendidikan Gender	2023		2022	
	Perseroan the Company	Entitas Anak Subsidiaries	Perseroan the Company	Entitas Anak Subsidiaries
S1 atau lebih tinggi | Undergraduate or higher	68	1,164	20	758
D3	3	294	-	127
Non-akademi | Non-academic	-	2,635	-	1,840
Jumlah | Total	**71**	**4,093**	**20**	**2,725**

Komposisi Karyawan Berdasarkan Usia
Employee Composition Based on Age

Usia Age	2023		2022	
	Perseroan the Company	Entitas Anak Subsidiaries	Perseroan the Company	Entitas Anak Subsidiaries
>50 tahun | years old	8	50	6	29
41-50 tahun | years old	12	268	8	112
31-40 tahun | years old	22	968	4	504
<30 tahun | years old	29	2,807	2	2,080
Jumlah | Total	**71**	**4,093**	**20**	**2,725**

Komposisi Karyawan Berdasarkan Jabatan
Employee Composition Based on Position

Fungsi Function	2023		2022	
	Perseroan the Company	Entitas Anak Subsidiaries	Perseroan the Company	Entitas Anak Subsidiaries
Manajemen Senior | Senior Management	15	16	8	29
Manajer | Manager	12	31	10	30
Staf | Staff	44	987	2	948
Non-staf | Non-staff	-	3,059	-	1,718
Jumlah | Total	**71**	**4,093**	**20**	**2,725**

Komposisi Karyawan Berdasarkan Fungsi
Employee Composition Based on Function

Fungsi Function	2023		2022	
	Perseroan the Company	Entitas Anak Subsidiaries	Perseroan the Company	Entitas Anak Subsidiaries
Eksplorasi | Exploration	-	36	-	50
Produksi | Production	-	3,406	11	2,371
Lainnya | Others	71	651	9	304
Jumlah | Total	**71**	**4,093**	**20**	**2,725**



Komposisi Karyawan Berdasarkan Lokasi Geografis
Employee Composition Based on Geographic Location

Lokasi Geografis Geographic Location	2023		2022	
	Perseroan the Company	Entitas Anak Subsidiaries	Perseroan the Company	Entitas Anak Subsidiaries
Jakarta	71	16	20	49
Sulawesi Tenggara | Southeast Sulawesi	-	296	-	196
Sulawesi Tengah | Central Sulawesi	-	3,781	-	2,480
Jumlah | Total	**71**	**4,093**	**20**	**2,725**

Komposisi Karyawan Berdasarkan Status Kepegawaian
Employee Composition Based on Employment Status

Status Kepegawaian Employment Status	2023		2022	
	Perseroan the Company	Entitas Anak Subsidiaries	Perseroan the Company	Entitas Anak Subsidiaries
Tetap | Permanent	60	3,224	20	1,610
Kontrak | Contract	11	869	-	1,115
Jumlah | Total	**71**	**4,093**	**20**	**2,725**



Informasi Pemegang Saham
Shareholders Information

Pemegang Saham Shareholders	Per 1 Januari 2023 As of 1 January 2023		Per 31 Desember 2023 As of 31 December 2023	
	Jumlah Saham Number of Shares	Persentase Percentage	Jumlah Saham Number of Shares	Persentase Percentage
Modal Dasar Authorized Capital	20,000,000		350,000,000,000	
PT Merdeka Energi Nusantara	5,287,063	59.88%	54,045,287,677	50.04%
Garibaldi Thohir	1,196,719	13.55%	9,136,659,400	8.46%
Huayong International (Hong Kong) Limited (HIL)	-	-	8,149,060,000	7.55%
PT Alam Permai	-	-	5,861,079,300	5.43%
PT Prima Langit Nusantara	447,317	5.07%	4,375,685,723	4.05%
Winato Kartono	679,628	7.70%	2,361,003,614	2.19%
Pemegang saham lainnya (di bawah 5%) Other shareholders (less than 5%)	1,218,909	13.80%	24,066,644,186	22.28%
Modal Ditempatkan dan Disetor Penuh **Issued and Fully Paid-up Capital**	**8,829,636**	**100%**	**107,995,419,900**	**100%**

Kepemilikan Saham Perseroan Langsung oleh Anggota Dewan Komisaris dan Direksi

Seluruh anggota Dewan Komisaris dan Direksi baik yang menjabat hingga per 31 Desember 2023 tidak memiliki saham Perseroan sepanjang tahun 2023 kecuali Bapak Winato Kartono dengan rincian sebagai berikut.

Direct Ownership in the Company by Members of the Board of Commissioners and the Board of Directors

All members of the Board of Commissioners and Board of Directors who served until 31 December 2023 did not hold the Company's shares throughout 2023 except for Mr. Winato Kartono with the following details.

Pemegang Saham Shareholders	Jabatan Position	Per 1 Januari 2023 As of 1 January 2023		Per 31 Desember 2023 As of 31 December 2023	
		Jumlah Saham Number of Shares	Persentase Percentage	Jumlah Saham Number of Shares	Persentase Percentage
Winato Kartono	Presiden Komisaris President Commissioner	679,628	7.70%	2,361,003,614	2.19%
Jumlah | Total		**679,628**	**7.70%**	**2,361,003,614**	**2.19%**

Komposisi Pemegang Saham Berdasarkan Klasifikasi

Composition of Shareholders Based on Classification

Klasifikasi	Per 31 Desember 2023 / As of 31 December 2023			Classification
	Jumlah Pemegang Saham / Number of Shareholders	Jumlah Saham / Number of Shares	Persentase Saham / Percentage of Shares	
Pemodal Individu				Retail Investor
Individu – Lokal	16,837	17,423,973,500	16.13%	Individual – Local
Individu – Asing	93	28,358,200	0.03%	Individual – Foreign
Pemodal Institusi				Institutional Investor
Institusi – Lokal	302	75,396,078,065	69.81%	Institution - Local
Institusi - Asing	77	15,147,010,135	14.03%	Institution - Foreign
Jumlah	**17,309**	**107,995,419,900**	**100.00%**	**Total**

Kronologis Pencatatan Saham

Share Listing Chronology

Jumlah Saham | Number of Shares	107,995,419,900 saham | share
Saham Pendiri | Founder's Shares	96,445,420.000 saham | share
Penawaran Umum Saham | Initial Public Offering (IPO)	11,549,999,900 saham | share
Nilai Nominal Saham | Share Nominal Value	Rp100 per saham | share
Harga Penawaran Umum Saham Perdana | IPO Offering Price	Rp795 per saham | share
Kode Perdagangan Saham | Ticker Code	MBMA
Papan Pencatatan Saham | Listing Board	Papan Pengembangan | Development Board
Tanggal Pencatatan Saham | Listing Date	18 April 2023
Tanggal Mulai Perdagangan Saham | Initial Trading Date	18 April 2023

Seluruh saham Perseroan tercatat di Bursa Efek Indonesia sesuai dengan pengumuman pencatatan efek No. Peng-P-00441/BEI.PP1/04-2023 tanggal 17 April 2023. Sebelumnya, Perseroan telah memperoleh Pernyataan Efektif dari Otoritas Jasa Keuangan (OJK) pada tanggal 11 April 2023 untuk melakukan penawaran umum perdana saham. Selain itu, saham Perseroan juga telah ditetapkan sebagai Efek Syariah dan masuk dalam Daftar Efek Syariah sebagaimana Keputusan Dewan Komisioner Otoritas Jasa Keuangan No. KEP-81/D.04/2022 tanggal 23 November 2022 tentang Daftar Efek Syariah dalam Surat Keputusan Dewan Komisioner Otoritas Jasa Keuangan No. KEP-40/D.04/2023 tanggal 11 April 2023.

All of the Company's shares are listed on the Indonesia Stock Exchange in accordance with the announcement of securities listing No. Peng-P-00441/BEI.PP1/04-2023 dated 17 April 2023. Previously, the Company had obtained an Effective Statement from the Financial Services Authority (OJK) on 11 April 2023 to conduct an initial public offering. In addition, the Company's shares have also been designated as Sharia Securities and included in the List of Sharia Securities as per the Decree of the Board of Commissioners of the Financial Services Authority No. KEP-81/D.04/2022 dated 23 November 2022 concerning List of Sharia Securities in the Decree of the Board of Commissioners of the Financial Services Authority Number KEP-40/D.04/2023 dated 11 April 2023.

Struktur Grup per 31 Desember 2023 serta Informasi mengenai Pemegang Saham Pengendali Perseroan

Group Structure as of 31 December 2023 and Information about the Company's Controlling Shareholders

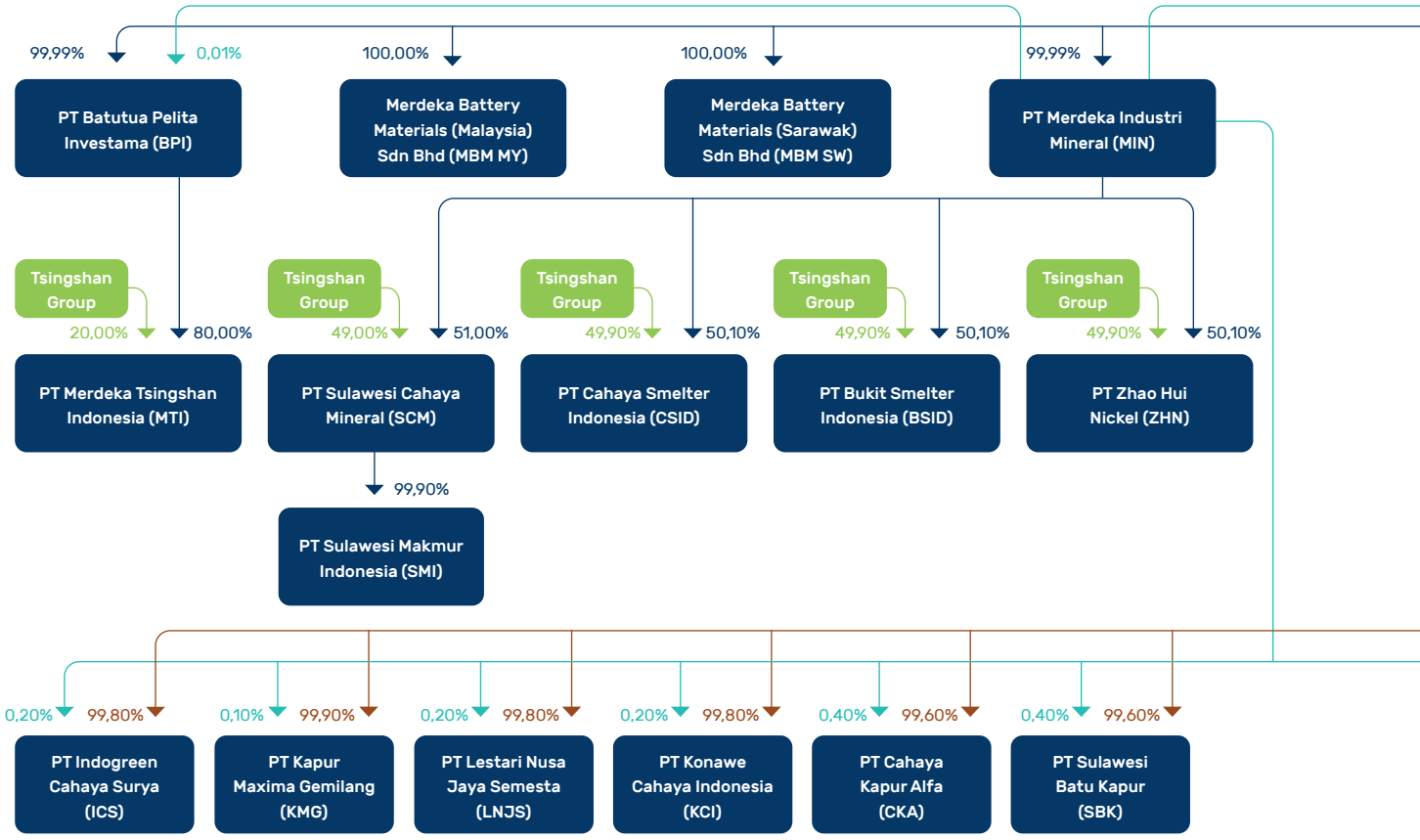

Legenda | Legend

- Pemegang Saham Pengendali — Controlling Shareholder
- Pemegang Saham — Shareholder
- Entitas Anak — Subsidiaries
- Grup Tsingshan — Tsingshan Group

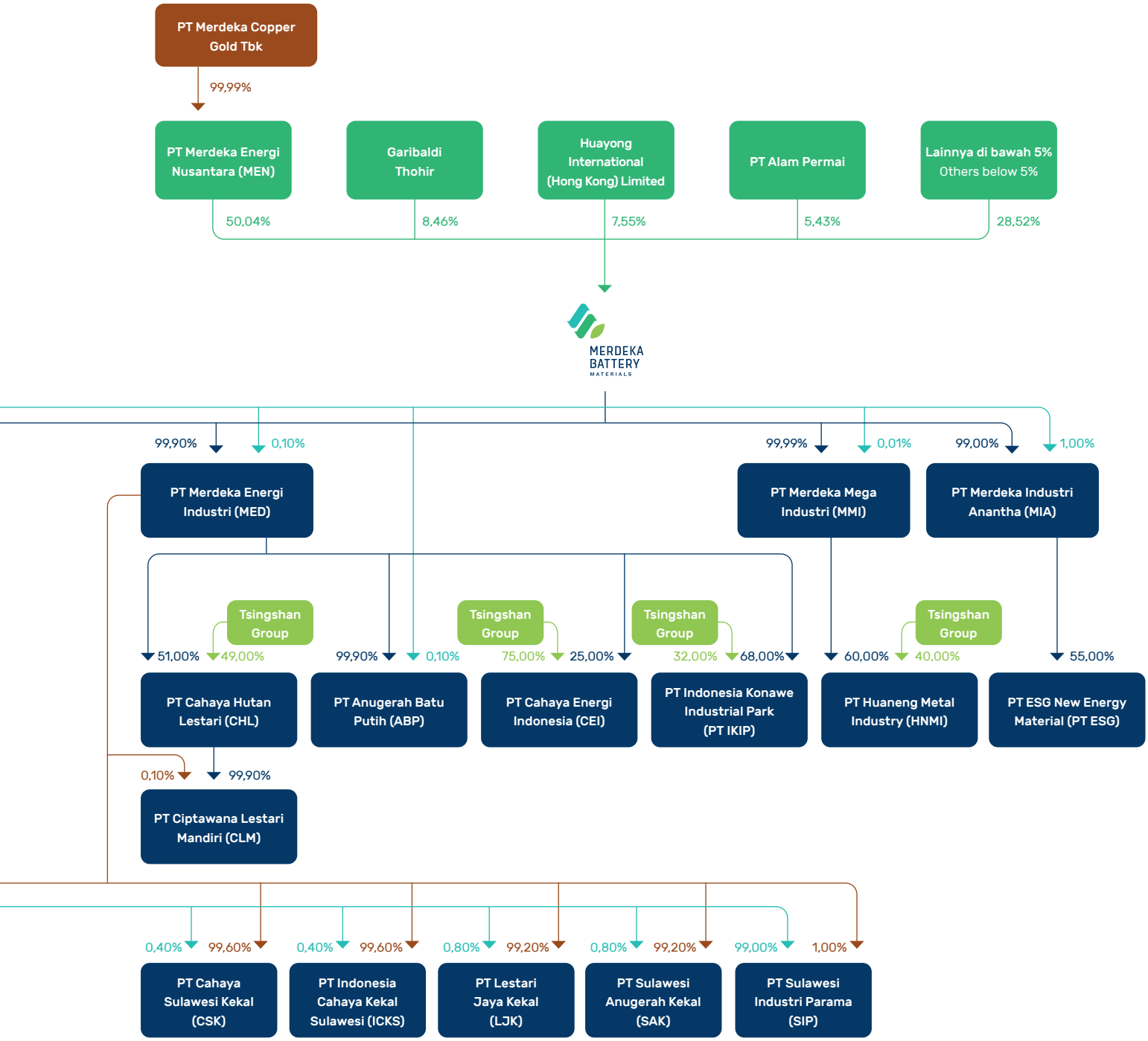
PT Merdeka Copper Gold Tbk
99,99%
PT Merdeka Energi Nusantara (MEN)
Garibaldi Thohir
Huayong International (Hong Kong) Limited
PT Alam Permai
Lainnya di bawah 5%
Others below 5%
50,04%
8,46%
7,55%
5,43%
28,52%
MERDEKA BATTERY MATERIALS
99,90%
0,10%
99,99%
0,01%
99,00%
1,00%
PT Merdeka Energi Industri (MED)
PT Merdeka Mega Industri (MMI)
PT Merdeka Industri Anantha (MIA)
Tsingshan Group
51,00%
49,00%
99,90%
0,10%
75,00%
25,00%
32,00%
68,00%
60,00%
40,00%
55,00%
PT Cahaya Hutan Lestari (CHL)
PT Anugerah Batu Putih (ABP)
PT Cahaya Energi Indonesia (CEI)
PT Indonesia Konawe Industrial Park (PT IKIP)
PT Huaneng Metal Industry (HNMI)
PT ESG New Energy Material (PT ESG)
0,10%
99,90%
PT Ciptawana Lestari Mandiri (CLM)
0,40%
99,60%
0,40%
99,60%
0,80%
99,20%
0,80%
99,20%
99,00%
1,00%
PT Cahaya Sulawesi Kekal (CSK)
PT Indonesia Cahaya Kekal Sulawesi (ICKS)
PT Lestari Jaya Kekal (LJK)
PT Sulawesi Anugerah Kekal (SAK)
PT Sulawesi Industri Parama (SIP)

Entitas Anak dan Perusahaan Asosiasi

Subsidiaries and Associated Entities

Entitas Anak Subsidiaries	**Jenis Usaha** Nature of Business	**Persentase Kepemilikan Efektif Perseroan** Effective Percentage of Ownership of the Company	**Mulai Beroperasi Komersial** Start of Commercial Operations	**Jumlah Aset (Sebelum Eliminasi)** Total Assets (Before Elimination
Kepemilikan Langsung | Direct Ownership:				
PT Merdeka Industri Mineral (MIN)	Aktivitas perusahaan holding Holding company activities	99.99%	-	1,440,881,007
PT Merdeka Energi Industri (MED)	Aktivitas perusahaan holding Holding company activities	100.00%	-	11,562,197
PT Batutua Pelita Investama (BPI)	Aktivitas perusahaan holding Holding company activities	100.00%	-	736,607,620
Merdeka Battery Materials (Sarawak) Sdn. Bhd. (MBM Sarawak)	Manufaktur komponen baterai Battery components manufacturing	100.00%	-	2,141
Merdeka Battery Materials (Malaysia) Sdn. Bhd. (MBM Malaysia)	Manufaktur komponen baterai Battery components manufacturing	100.00%	-	2,141
PT Merdeka Industri Anantha (MIA)	Aktivitas perusahaan holding dan aktivitas konsultasi manajemen lainnya Holding company activities and other management consulting activities	100.00%	-	51,349,788
PT Merdeka Mega Industri (MMI)	Aktivitas perusahaan holding dan aktivitas konsultasi manajemen lainnya Holding company activities and other management consulting activities	100.00%	-	229,514,152
Kepemilikan Tidak Langsung melalui MIN | Indirect Ownership through MIN:				
PT Bukit Smelter Indonesia (BSID)	Industri pembuatan logam dasar bukan besi Manufacture of non-ferrous basic metals	50.10%	2020	246,969,111
PT Cahaya Smelter Indonesia (CSID)	Industri pembuatan logam dasar bukan besi Manufacture of non-ferrous basic metals	50.10%	2020	240,026,731
PT Sulawesi Cahaya Mineral (SCM)	Pertambangan bijih nikel Nickel ore mining	51.00%	2023	440,654,666
PT Zhao Hui Nickel (ZHN)	Industri pembuatan logam dasar bukan besi Manufacture of non-ferrous base metal	50.10%	2023	565,502,187

Entitas Anak Subsidiaries	**Jenis Usaha** Nature of Business	**Persentase Kepemilikan Efektif Perseroan** Effective Percentage of Ownership of the Company	**Mulai Beroperasi Komersial** Start of Commercial Operations	**Jumlah Aset (Sebelum Eliminasi)** Total Assets (Before Elimination
Kepemilikan Tidak Langsung melalui SCM dan MIN | Indirect Ownership through SCM and MIN:				
PT Sulawesi Makmur Indonesia (SMI)	Industri pembuatan logam dasar bukan besi dan penggalian batu kapur/gamping; industri kapur; penggalian batu kapur/gamping; aktivitas penunjang pertambangan dan penggalian lainnya Manufacture of non-ferrous basic metals and limestone quarrying; lime industry; limestone quarrying; support activities for other mining and quarrying	51.05%	-	42,979
Kepemilikan Tidak Langsung melalui MED dan MIN | Indirect Ownership through MED and MIN:				
PT Lestari Nusa Jaya Semesta (LNJ)	Pengumpulan limbah berbahaya Collection of hazardous waste	100.00%	-	2,027,714
PT Indogreen Cahaya Surya (ICS)	Pembangkitan tenaga listrik Electric power plant	100.00%	-	109,509
PT Kapur Maxima Gemilang (KMG)	Industri kapur; penggalian batu kapur/gamping Limestone industry; limestone quarrying	100.00%	-	63,028
PT Konawe Cahaya Indonesia (KCI)	Pembangkit, transmisi distribusi dan penjualan tenaga listrik dalam satu kesatuan usaha Generation, transmission, distribution and sales of electricity in one business unit	100.00%	-	64,016
PT Sulawesi Batu Kapur (SBK)	Industri kapur; penggalian batu kapur/gamping Limestone industry; limestone quarrying	100.00%	-	14,913
PT Cahaya Kapur Alfa (CKA)	Industri kapur; penggalian batu kapur/gamping Limestone industry; limestone quarrying	100.00%	-	14,913
Kepemilikan Tidak Langsung melalui MED dan MIN | Indirect Ownership through MED and MIN:				
PT Cahaya Sulawesi Kekal (CSK)	Industri kapur; penggalian batu kapur/gamping; penggalian kerikil/sirtu Limestone industry; limestone quarrying; gravel quarrying	100.00%	-	14,525

Entitas Anak Subsidiaries	**Jenis Usaha** Nature of Business	**Persentase Kepemilikan Efektif Perseroan** Effective Percentage of Ownership of the Company	**Mulai Beroperasi Komersial** Start of Commercial Operations	**Jumlah Aset (Sebelum Eliminasi)** Total Assets (Before Elimination
PT Sulawesi Anugerah Kekal (SAK)	Industri kapur; penggalian batu kapur/gamping; penggalian kerikil/sirtu Limestone industry; limestone quarrying; gravel quarrying	100.00%	-	14,069
PT Lestari Jaya Kekal (LJK)	Industri kapur; penggalian batu kapur/gamping; penggalian kerikil/sirtu Limestone industry; limestone quarrying; gravel quarrying	100.00%	-	14,063
PT Indonesia Cahaya Kekal Sulawesi (ICKS)	Industri kapur; penggalian batu kapur/gamping; penggalian kerikil/sirtu Limestone industry; limestone quarrying; gravel quarrying	100.00%	-	14,617
PT Anugerah Batu Putih (ABP)	Penggalian batu kapur/ gamping Limestone quarrying	100.00%	-	515,732
PT Sulawesi Industri Parama (SIP)	Industri pembuatan logam dasar bukan besi Manufacture of non-ferrous basic metal	100.00%	-	6,562
Kepemilikan Tidak Langsung melalui MED | Indirect Ownership through MED				
PT Cahaya Hutan Lestari (CHL)	Aktivitas telekomunikasi khusus untuk keperluan sendiri; perdagangan besar hasil kehutanan dan perburuan Special telecommunications activities for own purposes, wholesale trade of forestry and hunting commodities	51.00%	-	408,375
Kepemilikan Tidak Langsung melalui CHL dan MED | Indirect Ownership through CHL and MED				
PT Ciptawana Lestari Mandiri (CLM)	Perkebunan buah kelapa sawit, kawasan industri Palm oil plantation, industrial park	51.05%	-	378,446

Entitas Anak Subsidiaries	Jenis Usaha Nature of Business	Persentase Kepemilikan Efektif Perseroan Effective Percentage of Ownership of the Company	Mulai Beroperasi Komersial Start of Commercial Operations	Jumlah Aset (Sebelum Eliminasi) Total Assets (Before Elimination
Kepemilikan Tidak Langsung melalui BPI | Indirect Ownership through BPI				
PT Merdeka Tsingshan Indonesia (MTI)	Kegiatan industri Industry activities	80.00%	-	653,941,036
Kepemilikan Tidak Langsung melalui MIA | Indirect Ownership through MIA				
PT ESG New Energy Material (ESG)	Industri pembuatan logam dasar bukan besi Manufacture of non-ferrous basic metals	55.00%	-	51,348,086
Kepemilikan Tidak Langsung melalui MMI | Indirect Ownership through MMI				
PT Huaneng Metal Industry (HNMI)	Industri pembuatan logam dasar bukan besi Manufacture of non-ferrous basic metal	60.00%	2022	229,490,702

Perusahaan Asosiasi / Associated Entities

Nama Entitas Name of entity	Kedudukan Domicile	2023	Status
CEI	Indonesia	25.00%	Belum beroperasi Not yet operational
PT IKIP	Indonesia	32.00%	Belum beroperasi Not yet operational

Alamat Entitas Anak / Address of Subsidiaries

Perusahaan Company	Keterangan Description	Alamat Address
MIN, MED, SCM, SMI, ABP, CHL, CLM, CKA, SBK, KMG, LNJS, ICS, KCI, LJK, SAK, ICKS, CSK, MMI, MIA, BPI, MTI, SIP	Kantor Pusat Head Office	Treasury Tower, Lt. 69, District 8, SCBD Lot 28, Jl. Jend. Sudirman Kav. 52-33, Jakarta Selatan 12190, DKI Jakarta
CSID, BSID, ZHN, HNMI	Kantor Pusat Head Office	Gedung IMIP, Jl. Batu Mulia 8, Jakarta Barat 11620, DKI Jakarta
PT ESG	Kantor Pusat Head Office	Sopo Del Office Tower Lt. 22 Unit A, Jl. Mega Kuningan Barat 3, Kuningan Timur, Setiabudi, Jakarta Selatan 12950, DKI Jakarta
MBM MY, MBM SW	Kantor Pusat Head Office	Deloitte Business Advisory Sdn Bhd, Lantai 3, Sublot 6, Blok E. Queen's Court, Jalan Wan Alwi, 93350 Kuching Sarawak, Malaysia
SCM	Situs Operasional Operational Site	Routa, Kabupaten Konawe, Provinsi Sulawesi Tenggara
ABP	Situs Operasional Operational Site	Desa Lalampu, Kecamatan Bahadopi, Kabupaten Morowali, Provinsi Sulawesi Tengah
BSID, CSID	Situs Operasional Operational Site	Desa Labota, Kecamatan Bahodopi, Kabupaten Morowali, Provinsi Sulawesi Tengah

Perusahaan Company	Keterangan Description	Alamat Address
CLM	Situs Operasional Operational Site	Desa Bahodopi, Kelurahan Bahodopi, Kecamatan Bahodopi, Kabupaten Morowali, Provinsi Sulawesi Tengah
HNMI, ZHN	Situs Operasional Operational Site	Desa Fatufia, Kecamatan Bahodopi, Kabupaten Morowali, Provinsi Sulawesi Tengah
MTI	Situs Operasional Operational Site	Jl. Trans Sulawesi (Kawasan Indonesia Morowali Industrial Park), Labota, Kecamatan Bahadopi,Kabupaten Morowali, Provinsi Sulawesi Tengah

Lembaga dan Profesi Penunjang Pasar Modal
Capital Market Supporting Professionals and Institutions

Kantor Akuntan Publik
Public Accountant Firm

Nama Name	Tanubrata Sutanto Fahmi Bambang & Rekan (anggota | member of BDO International Ltd.)
Alamat Address	Prudential Tower, Lantai 17 | 17th Floor Jl. Jend. Sudirman Kav. 79 Jakarta 12190, Indonesia
Akuntan Publik Public Accountant	Santanu Chandra, CPA (Izin Akuntan Publik | Public Accountant License No. AP. 0119)
Jasa yang Diberikan Services Rendered	Melaksanakan audit atas laporan keuangan konsolidasian Grup MBMA dan entitas anaknya berdasarkan standar auditing yang ditetapkan oleh IAPI, melaksanakan reviu atas laporan keuangan konsolidasian Grup MBMA berdasarkan standar perikatan reviu yang ditetapkan oleh IAPI dan melakukan pendampingan penawaran umum saham perdana, termasuk penerbitan *comfort letter* sesuai dengan persyaratan Otoritas Jasa Keuangan dan Pernyataan tentang Standar Audit (AU-C Section 920), Surat untuk Penjamin Emisi dan Pihak Peminta Lainnya Tertentu, yang diterbitkan oleh American Institute of Certified Public Accountants. Carry out audits of the consolidated financial statements of MBMA Group and its subsidiaries based on auditing standards set by IAPI, carry out a review of the consolidated financial statements of MBMA Group based on review engagement standards set by IAPI and assist with initial public offerings, including issuing comfort letters in accordance with the requirements Financial Services Authority and Statement on Auditing Standards (AU-C Section 920), Letter to Underwriters and Certain Other Requesting Parties, issued by the American Institute of Certified Public Accountants.
Periode Penugasan Period of Assignment	Tahun Buku | Financial Year 2023
Biaya Fee	Rp1,270,000,000

Notaris
Notary

Nama Name	Jose Dima Satria, S.H. M. Kn
Alamat Address	Jl. Madarasah, Komplek Taman Gandaria Kav. 11A Gandaria Selatan, Cilandak Jakarta 12420

Kantor Jasa Penilai Publik
Public Appraiser Firm

Nama Name	KJPP Iskandar dan Rekan
Penilai Publik Public Appraiser	Adhitya Anindito, S.I.Kom., MM., MAPPI (Cert.) Radithe Pramudito, SE, M.Ec.Dev., MAPPI (Cert.)
Alamat Address	Graha IDR, Komplek Rukan Malaka Country Estate Jl. Malaka Merah II No. 5-7 Jakarta 13460, Indonesia

Nama Name	KJPP Edi Andesta dan Rekan
Penilai Publik Public Appraiser	Ir. Edi Andesta, MAPPI (Cer.) Iqro Haikal Sulaiman SE, MAPPI (Cert.)
Alamat Address	Jl. Wijaya I No. 9-G Kebayoran Baru, Jakarta 12170

Nama Name	KJPP Kusnanto dan Rekan
Penilai Publik Public Appraiser	Willy D. Kusnanto, MAPPI (Cert.)
Alamat Address	Citywalk Sudirman 6th Floor Jl. K.H. Mas Mansyur No. 121, Jakarta 10220

Konsultan Hukum
Legal Consultant

Nama Name	Assegaf Hamzah & Partners
Alamat Address	Capital Place, Lantai/Floor 36-37 Jl. Jend. Gatot Subroto Kav. 18 Jakarta 12710, Indonesia

Biro Administrasi Efek
Share Registrar

Nama Name	PT Datindo Entrycom
Alamat Address	Jl. Hayam Wuruk No. 28 Gambir Kota Jakarta Pusat, Jakarta 10120

Lembaga Pemeringkat
Rating Agency

Nama Name	PT Pemeringkat Efek Indonesia (PEFINDO)
Alamat Address	Equity Tower Lantai 30/30th Floor, SCBD Lot 9 Jl. Jend. Sudirman Kav. 52-53, Jakarta Selatan 121090

Wali Amanat
Trustee

Nama Name	PT Bank Rakyat Indonesia (Persero) Tbk
Alamat Address	Gedung BRI II, Lantai 6/6th Floor Jl. Jend. Sudirman Kav. 44-46, Jakarta Pusat 10210


DIDIK FOTUNAS
MERDEKA BATTERY



ANALISIS DAN PEMBAHASAN MANAJEMEN

MANAGEMENT DISCUSSION AND ANALYSIS

Gambaran Umum Industri Nikel

General Overview of the Nickel Industry

Indonesia memiliki salah satu cadangan nikel terbesar di dunia. Menurut Survei Geologi AS, Indonesia memiliki cadangan nikel terbesar di dunia, yaitu sebesar 21 juta metrik ton. Berdasarkan laporan evaluasi kinerja Badan Geologi Kementerian ESDM tahun 2022, tercatat jumlah cadangan dan sumber daya bijih nikel di Indonesia diperkirakan sebesar 5,03 miliar ton cadangan (Terbukti & Terkira) dan 17,33 miliar ton sumber daya (Diukur, Diindikasikan & Disimpulkan).

Nikel adalah mineral utama dalam baterai kendaraan listrik (EV), yang merupakan bagian dari transisi energi ramah lingkungan global. Sebagai negara dengan cadangan nikel yang besar, Indonesia berada dalam posisi yang baik untuk mengambil manfaat dari meningkatnya permintaan nikel.

Meskipun harga nikel mengalami penurunan di 2023 karena kelebihan pasokan, permintaan jangka panjang akan nikel diperkirakan akan meningkat, sebagai mineral penting dalam transisi menuju energi ramah lingkungan. Selain itu, penutupan berbagai tambang nikel di seluruh dunia menunjukkan bahwa harga akan menguat seiring menurunnya pasokan.

Berdasarkan Badan Energi Internasional (IEA), peralihan ke energi berkelanjutan akan meningkatkan permintaan nikel di pasar global, khususnya untuk kendaraan ramah lingkungan yang menggunakan baterai listrik. Pada tahun 2040, penjualan EV secara global akan mencapai 94 juta kendaraan yang meningkat 327% dari penjualan tahun 2023 sebesar 22 juta kendaraan. Menurut Wood Mackenzie, baterai bisa menyumbang 28% dari permintaan nikel global pada tahun 2030 dan 37% pada tahun 2040.

Oleh karena itu, pemerintah Indonesia telah mendorong pengembangan rantai nilai EV di dalam negeri, dimulai dengan larangan ekspor bijih nikel yang kemudian mendorong investasi di sektor nikel Indonesia, khususnya di bisnis hilir, yang dinilai memiliki potensi yang sangat besar. Sejak 2020, ekspor bijih nikel dilarang seiring dengan upaya negara untuk mendorong hilirisasi industri nikel. Selain melayani permintaan global terhadap baterai kendaraan listrik,

Indonesia has one of the largest reserves of nickel in the world. According to the US Geological Survey, Indonesia is home to the world's largest nickel reserves, standing at 21 million metric tons. Based on the 2022 performance evaluation report of the Geological Agency, Ministry of Energy and Mineral Resources, it is recorded that the amount of nickel ore reserves and resources in Indonesia is estimated at 5.03 billion tons of reserves (Proved & Probable) and 17.33 billion tons of resources (Measured, Indicated & Inferred).

Nickel is a key mineral in electric vehicle (EV) batteries, which are part of the global clean energy transition. As a country with large nickel reserves, Indonesia is well positioned to benefit from the growing demand for nickel.

Although nickel prices declined in 2023 due to oversupply, long term demand for nickel are expected to accelerate, as critical minerals in the transition to clean energy. In addition, closure of various nickel mines around the world suggest that prices will strengthen as supply drops.

Based on the International Energy Agency (IEA), the shift to clean energy will increase the demand for nickel in the global market, particularly for environmentally friendly vehicles that use electric batteries. By 2040, global sales of EV will reach to 94 million vehicles, increasing by 327% from sales in 2023 of 22 million vehicles. According to Wood Mackenzie, batteries could account for 28% of global nickel demand by 2030 and 37% by 2040.

As such, the Indonesian government has pushed to develop the EV value chain domestically, starting with a ban on exports in nickel ore which subsequently stimulated investment in the Indonesia nickel space, especially in downstream business, which is seen as having enormous potential. Since 2020, nickel ore exports have been banned as the country seeks to develop its downstream nickel industry. Besides meeting global demand for EV batteries, Indonesia has

Indonesia juga memiliki ambisi untuk menjadi pusat produksi kendaraan listrik dengan target 300 ribu mobil listrik dan 2,5 juta sepeda motor listrik pada tahun 2030. Pemerintah juga telah membentuk entitas IBH (Indonesia Battery Holding) pada tahun 2021 untuk mengelola ekosistem industri baterai.

Selain itu, nikel merupakan komponen penting dalam proses produksi *stainless steel*. Pertumbuhan produksi nikel Indonesia di sektor *stainless steel* diproyeksikan akan mengalami peningkatan pada CAGR 3,7% hingga mencapai 8,2 juta ton pada tahun 2040. Wood Mackenzie memperkirakan permintaan nikel dari industri *stainless steel* akan meningkat sebesar 779 kt pada tahun 2023 sampai dengan tahun 2024, yang mewakili CAGR sebesar 1,9%.

Di sisi pasokan, penerapan larangan ekspor bijih nikel dari Indonesia mulai tahun 2014 telah membatasi pasokan di pasar, terutama di Tiongkok, untuk bijih nikel yang tidak memiliki produk pengganti alami yang tersedia di pasar.

Oleh karena itu, Grup MBMA melihat adanya peluang pertumbuhan yang menjanjikan untuk berpartisipasi dalam perluasan sektor terkait energi ramah lingkungan dan *stainless steel*.

ambitions to be an EV production hub, targeting 300 thousand EV cars and 2.5 million electric motorcycles by 2030. The government has also established IBH (Indonesia Battery Holding) in 2021 to manage the battery industry ecosystem.

In addition, nickel is an important component in the stainless steel production process. The growth of Indonesian nickel production in the stainless steel sector is projected to increase at a CAGR of 3.7% to reach 8.2 million tons in 2040. Wood Mackenzie estimates that demand for nickel from the stainless steel industry will increase by 779 kt in 2023 to 2024 , which represents a CAGR of 1.9%.

On the supply side, the implementation of a ban on nickel ore exports from Indonesia starting in 2014 has limited supply on the market, especially in China, for nickel ore which has no natural substitute products available on the market.

Thus, MBMA Group sees promising growth opportunities to participate in the expansion of clean energy and stainless steel-related sectors.

Tinjauan Umum Strategi Usaha Perseroan

General Overview of the Company's Business Strategy

Grup MBMA dalam perjalanan untuk menjadi perusahaan bahan baku baterai global yang terkemuka dan terintegrasi secara vertikal. Perseroan memiliki portofolio aset berkualitas tinggi dalam rantai nilai bahan baku baterai terkait nikel yang berlokasi di Sulawesi Tengah dan Tenggara, Indonesia.

Rencana pertumbuhan yang ambisius ini sejalan dengan inisiatif pemerintah Indonesia untuk membangun dan mengembangkan rantai nilai kendaraan bermotor listrik (EV) serta industri baterai di Indonesia, juga membuka peluang bagi Perseroan untuk berpartisipasi dalam transisi energi global secara jangka panjang, yang mana baterai EV adalah bagian penting.

Dimulai dengan pengambilalihan Tambang SCM sebagai sumber bijih kaya nikel hingga proses hilirisasi dan pemurnian, MBMA telah menyusun rantai penambangan nikel yang terintegrasi secara vertikal melalui serangkaian akuisisi yang dilakukan pada tahun

MBMA Group is on a path to become a leading, vertically integrated, global battery materials company. The Company holds a portfolio of high quality assets in the nickel battery materials value chain located in Central and Southeast Sulawesi, Indonesia.

This ambitious path of growth is in line with the Indonesian government's push to build and develop the Electric Vehicle (EV), battery value chain and industry in Indonesia, and also enables the Company to participate in global energy transition long term, for which EV batteries are a critical part.

Starting with acquiring control of the SCM Mine as a source of nickel-rich ore to downstream processing and refining processes, MBMA has assembled a vertically integrated chain of nickel mining and refining through a series of acquisitions in 2022-2023. These

2022-2023. Aset-aset ini sebagai landasan untuk pertumbuhan ke depannya dalam memperluas dan mengembangkan kapabilitas kami dalam operasi hilir di sepanjang rantai nilai bahan baku baterai, sehingga menambah nilai pada operasi kami.

Setelah akuisisi tersebut, produksi pendapatan, beban dan jumlah aset Grup MBMA pada tanggal dan untuk tahun yang berakhir pada 31 Desember 2023 meningkat signifikan, di mana hal tersebut mencerminkan lingkup kegiatan operasi yang berkembang signifikan.

assets form the foundation for future growth as the Company and expands and develops the Company's expanding capabilities in downstream operations along the battery materials value chain, which will add value to our operations.

Following these acquisitions, MBMA Group's production, revenue, expenses and total assets significantly increased as of and for the year ended 31 December 2023, reflecting the significant increase in the scope of its operations.

Tinjauan Kinerja Operasional Perseroan di 2023

Operating Performance Overview in 2023

Gambaran Segmen Usaha

Strategi Perseroan dalam mempersiapkan landasan untuk pertumbuhan ke depannya sudah mulai membuahkan hasil di tahun 2023, dengan meningkatnya jumlah produksi serta akuisisi dan pengembangan aset yang akan meningkatkan kapasitas produksi ke depannya.

Kegiatan usaha Grup MBMA kini mencakup tiga segmen operasi:

a. Segmen penambangan

Mencakup pertambangan bijih saprolit dan limonit.

b. Segmen manufaktur dan pengolahan

Perseroan melakukan kegiatan manufaktur dan pengolahan untuk menghasilkan:

- ***NPI***: produk feronikel kadar rendah yang banyak digunakan untuk produksi *stainless steel*. Grup MBMA memproduksi NPI melalui proses RKEF, yang terdiri dari dua langkah utama. Yang pertama adalah proses kalsinasi, di mana bijih dipanaskan dalam tungku pengeringan untuk menghilangkan air dan limbah cair yang sangat mudah menguap (*volatile impurities*). Yang kedua adalah peleburan dalam tungku busur listrik untuk menghasilkan NPI yang dapat digunakan dalam proses produksi *stainless steel*.
- ***Nikel matte***: produk smelter perantara yang dapat diolah untuk menghasilkan nikel dengan kandungan >70% dan dapat diolah lebih lanjut untuk memproduksi nikel sulfat sebagai komponen penting dalam rantai nilai bahan baku baterai.

Description of Business Segments

The Company's strategy in preparing the foundation for future growth will begin to produce results in 2023, by increasing production numbers as well as acquiring and developing assets that will increase production capacity in the future.

MBMA Group's business activities currently comprise three operating segments:

a. Mining segment

Saprolite and limonite ore mining.

b. Manufacturing and processing segment

The Company carries out manufacturing and processing activities to produce:

- ***NPI***: a low-grade ferronickel which is a widely used feedstock for the production of stainless steel. MBMA Group produced NPI through the RKEF process, which consist of two main steps. The first is calcination, where the ore in is heated in drying kiln to remove water and volatile impurities. The second is smelting in an electric arc furnace to produce NPI which can be used for stainless steel production.
- ***Nickel Matte***: an intermediate smelter product that must be further refined to obtain nickel contained >70% and can be further processed to produce nickel sulphate, an integral component of the battery materials value chain.

- ***Mixed Hydroxide Precipitate (MHP)***: produk nikel perantara yang dihasilkan dari bijih nikel laterit, yang mengandung nikel dan sebagian kecil kobalt. MHP biasanya diproduksi menggunakan proses HPAL. Proses HPAL menggunakan suhu tinggi, tekanan tinggi dan asam sulfat untuk memisahkan nikel dan kobalt dari bijih laterit. Di 2023, Perseroan belum memulai produksi MHP, namun ke depannya dengan dibangunnya pabrik HPAL maka Perseroan akan mulai memproduksi MHP.

c. **Lainnya**

Kegiatan yang mendukung infrastruktur Tambang SCM dan entitas *sub-holding* yang tidak memiliki atau memiliki operasi terbatas.

Rantai Nilai yang Terintegrasi Vertikal

- ***Mixed Hydroxide Precipitate (MHP)***: an intermediate nickel product produced from laterite nickel ore, which contains both nickel and a small percentage of cobalt, which is typically produced using a HPAL process. The HPAL process utilizes elevated temperatures, elevated pressures and sulfuric acid to separate nickel and cobalt from the laterite ore. In 2023, the Company has not commenced to produce MHP, but in the future with the construction of the HPAL plant, the Company will start producing MHP.

c. **Other**

Activities relating supporting infrastructure for the SCM Mine and sub-holding entities with none or limited operations.

Vertically Integrated Value Chain

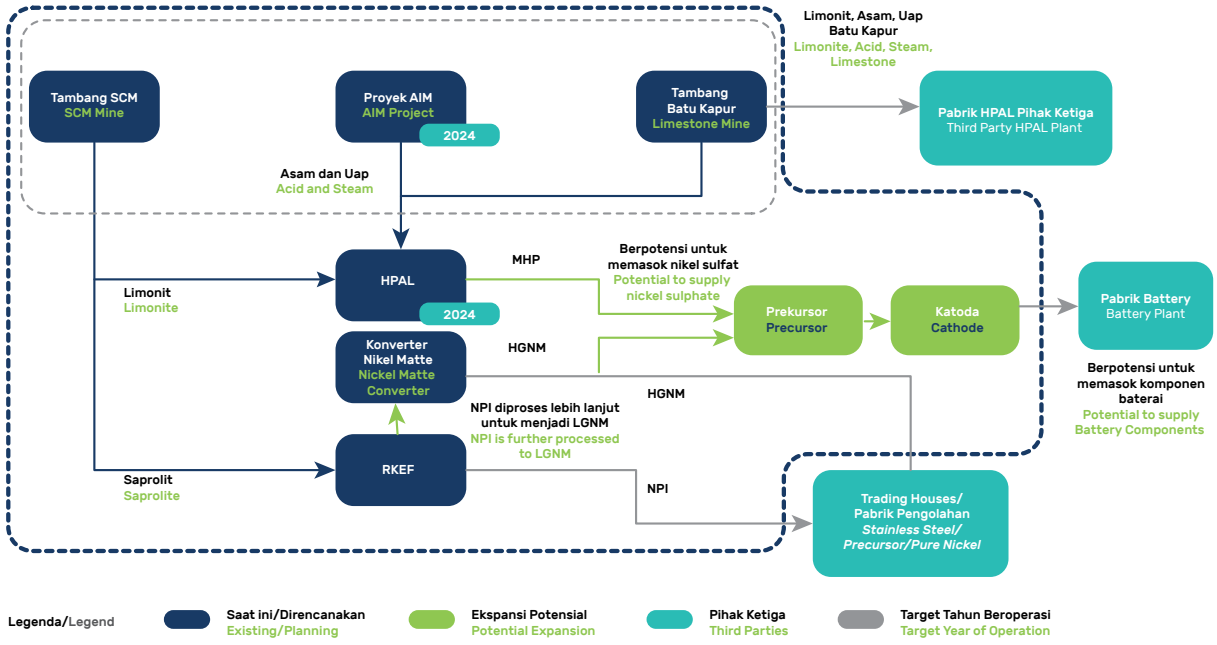

Gambaran Usaha Grup MBMA yang Terintegrasi

Grup MBMA membangun operasi yang terintegrasi secara vertikal dengan fasilitas pengolahan nikel yang sudah memberikan keuntungan dan rencana pabrik HPAL untuk mencakup keseluruhan rantai nilai bahan baku baterai.

Overview of MBMA Group's Integrated Business

MBMA Group is building a vertically integrated operation with existing profitable nickel processing facilities and planned HPAL plants to capture the full battery materials value chain.

Kinerja Berdasarkan Segmen Usaha

Performance by Business Segment

Perseroan mencatatkan pendapatan dan laba tahun berjalan masing-masing sebesar US$1.328,33 juta dan US$33,31 juta pada tahun 2023.

Dari sisi pendapatan, segmen pertambangan memberikan kontribusi sebesar US$16,29 juta atau 1,23%, sedangkan segmen manufaktur memberikan kontribusi sebesar US$1.312,04 juta atau 98,77%. Sedangkan pada tahun 2022, segmen manufaktur memberikan kontribusi pendapatan sebesar 100,00% atau sebesar US$455,74 juta.

Pada tahun 2023, terdapat pendapatan yang berasal dari transaksi antar segmen yang sebagian besar merupakan penjualan bijih saprolit dari Tambang SCM ke Smelter RKEF sebesar US$67,3 juta serta jasa manajemen dari Perseroan ke Perusahaan Anak sebesar US$4,0 juta.

Dari sisi laba, pada tahun 2023 segmen pertambangan mencatatkan laba sebesar US$0,18 juta dan segmen manufaktur sebesar US$61,53 juta, dikurangi kerugian yang berasal dari segmen lainnya sebesar US$21,28 juta. Total laba atas transaksi antar segmen sebesar US$7,12 juta telah dieliminasi dari total laba. Sedangkan pada tahun 2022, segmen manufaktur memberikan kontribusi laba sebesar US$39,77 juta yang dikurangi dengan kerugian yang dicatatkan oleh segmen pertambangan dan lainnya termasuk eliminasi transaksi antar segmen dengan jumlah sebesar US$1,93 juta.

The Company recorded revenue and profit for the year respectively of US$1,328.33 million and US$33.31 million in 2023.

In terms of revenue, the mining segment contributed US$16.29 million or 1.23%, while the manufacturing segment contributed US$1,312.04 million or 98.77%. Whereas in 2022, the manufacturing segment contributed 100.00% or US$455.74 million of revenue.

In 2023, there was revenue from inter-segment transactions, mainly represent saprolite ore sales from SCM Mine to RKEF Smelters in the amount of US$67.3 million and management services from the Company to Subsidiaries in the amount of US$4.0 million.

In terms of profit, in 2023 the mining segment recorded a profit of US$0.18 million and manufacturing segment of US$61.53 million, deducted by losses from other segments of US$21.28 million. Total profit for inter-segment transactions amounting to US$7.12 million has been eliminated from the total profit. Whereas in 2022, the manufacturing segment contributed US$39.77 million, deducted by losses from mining and other segments including elimination of inter-segment transactions with total of US$1.93 million.

dalam US$ juta / in US$, million

Segmen Usaha	Pendapatan Revenue		Laba/(Rugi) Tahun Berjalan Profit/(Loss) for the Year		Business Segment
	2023	2022	2023	2022	
Pertambangan	83,611,666	-	176,044	(5,839,469)	Mining
Manufaktur	1,312,036,540	455,737,485	61,528,933	39,773,528	Manufacturing
Lainnya	4,015,289	-	(21,279,338)	22,330,593	Others
Eliminasi Transaksi Antar Segmen	(71,337,059)	-	(7,119,818)	(18,416,493)	Elimination of Inter-Segment Transactions
Jumlah	**1,328,326,436**	**455,737,485**	**33,305,821**	**37,848,159**	**Total**

Kinerja Segmen Pertambangan

Untuk tahun yang berakhir 31 Desember 2023, segmen pertambangan mencatatkan pendapatan sebesar US$83,61 juta dan laba sebesar US$0,18 juta, dibandingkan tahun sebelumnya di mana belum ada pendapatan dan kerugian sebesar US$5,84 juta.

Aset Pertambangan

Grup MBMA memiliki aset pertambangan sebagai berikut per 31 Desember 2023:

Tambang Sulawesi Cahaya Mineral (Tambang SCM)

Grup MBMA memiliki 51,0% kepemilikan di Tambang SCM, yang mulai beroperasi secara komersial pada tahun 2023. SCM merupakan operasi penambangan berskala global, berkualitas tinggi, dan berbiaya rendah yang tersebar di konsesi seluas 21.100 hektar.

Tambang SCM merupakan salah satu sumber daya nikel laterit terbesar di dunia, yang mengandung sekitar 13,8 juta ton nikel dan 1,0 juta ton kobalt. Tambang SCM memiliki sumber daya bijih nikel limonit yang kaya, dengan komposisi campuran antara bijih limonit (77%) dan bijih saprolit (23%). Bijih limonit adalah bahan baku yang digunakan dalam produksi *Mixed Hydroxide Precipitate* (MHP) melalui teknologi pemrosesan HPAL yang kemudian dapat diubah menjadi nikel sulfat untuk digunakan dalam produksi baterai kendaraan bermotor listrik.

Besarnya sumber daya Tambang SCM memastikan ketersediaan pasokan bahan baku bijih nikel untuk kegiatan operasi hilir selama beberapa dekade, dan menarik peluang kemitraan dengan menghasilkan volume produksi yang signifikan dan kestabilan arus kas jangka panjang.

Bijih saprolit yang diproduksi SCM selanjutnya dikirim ke Smelter RKEF (CSID, BSID dan ZHN) yang dimiliki oleh Grup MBMA untuk diolah lebih lanjut menjadi NPI di Kawasan Industri Indonesia Morowali (IMIP). Sementara bijih limonit yang dimiliki Tambang SCM dijual ke pabrik HPAL untuk menghasilkan MHP, yang dapat dikonversi menjadi nikel sulfat untuk produksi bahan baku baterai kendaraan bermotor listrik (EV).

Grup MBMA berharap bahwa Tambang SCM akan menyediakan pasokan bijih yang cukup dan stabil untuk proyek Smelter RKEF dan HPAL Grup MBMA selama beberapa dekade.

Performance of the Mining Segment

For the year ended 31 December 2023, the mining segment recorded revenue of US$83.61 million and a profit of US$0.18 million, compared to previous year with no revenue and the loss of US$5.84 million.

Mining Assets

MBMA Group owns the following mining assets as of 31 December 2023:

Sulawesi Cahaya Mineral Mine (SCM Mine)

MBMA Group has a 51.0% interest in SCM Mine, which began commercial operation in 2023. SCM is a global-scale, high-quality, and low-cost mining operation spread across a 21,100 hectare concession.

SCM Mine is one of the largest nickel laterite resources globally, containing approximately 13.8 million tonnes of nickel and 1.0 million tonnes of cobalt. The SCM Mine has rich limonite nickel ore resources, with the right mix of limonite ore (77%) and saprolite ore (23%). Limonite ore is highly suitable for the production of Mixed Hydroxide Precipitate (MHP) through HPAL plants, which can then be converted into nickel sulfate for use in EV battery production.

The large resources owned by the SCM Mine secures the supply of nickel manufacturing raw materials for downstream operations for many decades, and attract partnership opportunities by generating significant production volumes and long-term cash flow stability.

The SCM Mine supplies saprolite ore to MBMA Group's RKEF Smelters (CSID, BSID and ZHN), to be further processed into NPI in Indonesia Morowali Industrial Park (IMIP). Whereas SCM Mine's limonite ore is sold to HPAL plants to produce MHP, which can be converted into nickel sulphate for EV battery materials production.

MBMA Group expects that the SCM Mine will provide a sufficient and stable ore supply for MBMA Group RKEF Smelter and HPAL projects for several decades.

Produksi dan Penjualan Segmen Pertambangan

Produksi meningkat pada tahun 2023 menjadi 4,1 juta wmt bijih limonit dan 2,3 juta wmt bijih saprolit. Bijih saprolit yang dijual ke Smelter RKEF berjumlah 2,1 juta wmt dan penjualan bijih limonit sebesar 0.9 juta wmt ke pabrik HPAL HNC.

Harga jual rata-rata pada tahun 2023 adalah US$33/wmt untuk bijih saprolit dan US$17/wmt untuk bijih limonit. Harga bijih limonit dan bijih saprolit yang dijual Grup MBMA berpatok pada formula harga dalam Harga Patokan Mineral, yang mengacu pada harga nikel di London Metal Exchange (LME).

Production and Sales for the Mining Segment

Production began in 2023, reaching 4.1 million wmt of saprolite ore and 2.3 million wmt. Saprolite ore was sold to RKEF Smelters amounted to 2.1 million wmt and limonite ore sales of 0.9 million wmt was sold to HNC's HPAL plant.

Average sales price in 2023 was US$33/wmt for saprolite ore and US$17/wmt for limonite ore. The price of limonite ore and saprolite ore that MBMA Group sells is based on the Mineral Ore Benchmark Price formula, which is derived from the London Metal Exchange (LME) nickel price.

Keterangan Description	**Produksi di 2023 (juta wmt)** Production in 2023 (million wmt)	**Harga Penjualan Rata-Rata (US$/wmt)** Average Sales Price (US$/wmt)	**Penjualan Produk (juta wmt)** Product Sold (million wmt)	**Pendapatan (US$ juta)** Revenue (US$ million)
Kegiatan Operasional Pertambangan | Mining Operations				
Bijih Limonit Limonite Ore	4.1	17	0.9	16.29
Bijih Saprolit Saprolite Ore	2.3	33	2.1[1]	67.32

Keterangan Description	**Produksi di 2022 (juta wmt)**[2] Production in 2022 (million wmt)[2]	**Harga Penjualan Rata-Rata (US$/wmt)** Average Sales Price (US$/wmt)	**Penjualan Produk (juta wmt)** Product Sold (million wmt)	**Pendapatan (US$ juta)** Revenue (US$ million)
Kegiatan Operasional Pertambangan | Mining Operations				
Bijih Limonit Limonite Ore	0.9	-	-	-
Bijih Saprolit Saprolite Ore	0.1	-	-	-
Jumlah **Total**	**1.0**	**-**	**-**	**-**

1 Jumlah bijih saprolit yang telah dikirim ke Smelter RKEF milik Grup MBMA adalah sebesar 0,8 juta wmt.
2 Perseroan mengonsolidasi SCM ke dalam hasil operasional Grup MBMA sejak bulan Maret 2022.
1 Total saprolite ore has been delivered to RKEF Smelters of MBMA Group in the amount of 0.8 million wmt.
2 The Company consolidated SCM into the operational results of MBMA Group since March 2022.

Adapun persediaan bijih yang belum terjual pada akhir tahun sehingga belum tercatat sebagai pendapatan penjualan oleh Grup MBMA, namun akan dijual di tahun mendatang, sebagai berikut:

Stockpiled ore that has not been sold at the end of the year and therefore have not been recorded as sales revenue was as follows, the stockpiles to be sold in the following year:

Persediaan bijih per 31 Desember 2023 / Stockpiled ore per 31 December 2023

Jenis Bijih Ore Type	**Bijih (juta wmt)** Ore (million wmt)	**Kadar nikel** Nickel content
Limonit | Limonite	4.21	1.20%
Saprolit | Saprolite	0.45	1.69%
Jumlah | Total	**4.66**	**1.24%**

Perkembangan Segmen Pertambangan di 2023

SCM mengirimkan bijih saprolit pertamanya ke Smelter RKEF milik Grup MBMA di IMIP pada bulan Agustus 2023. Sementara pengiriman bijih limonit ke pabrik HPAL HNC dimulai pada bulan Desember 2023.

Pembangunan infrastruktur di SCM terkait dengan peningkatan jalan angkut baru telah selesai pada tahun 2023, memiliki panjang kurang lebih 20 km ini menghubungkan batas IUP SCM dengan jalan angkut BDM yang berjarak kurang lebih 30 km ke IMIP. Gabungan dari jalan angkut tersebut ini juga dapat menghubungkan area tambang lain yang berdekatan dengan Tambang SCM ke IMIP di masa depan.

SCM telah menandatangani perjanjian dengan BDM untuk menggunakan jalan angkutnya.

SCM juga terus mengembangkan infrastruktur untuk mendukung operasi pertambangan, termasuk mengembangkan perluasan dan penyempurnaan jalang angkut yang menghubungkan Tambang SCM ke IMIP, jalan lokasi tambang, FPP dan infrastruktur pengangkutan bijih, penyimpanan bahan bakar dan fasilitas kamp.

Eksplorasi lebih lanjut terus dilakukan di SCM, menggunakan aktivitas pengeboran definisi sumber daya.

Kinerja Segmen Manufaktur

Per 31 Desember 2023, segmen manufaktur mencatat pendapatan sebesar US$1.312,04 juta dan laba tahun berjalan sebesar US$61.53 juta. Pendapatan meningkat lebih dari 2 kali lipat, sementara laba tahun berjalan meningkat sebesar 54,70% dibandingkan tahun 2022.

Peningkatan ini didorong oleh akuisisi konverter nikel matte, hasil setahun penuh dari Smelter RKEF CSID dan BSID, dan mulainya operasi komersial Smelter RKEF ZHN di bulan Juli 2023.

Aset Manufaktur

Perseroan memiliki aset yang sudah beroperasi di segmen manufaktur sebagai berikut per 31 Desember 2023:

- **Smelter RKEF**

  Grup MBMA memiliki 50,1% kepemilikan di Smelter RKEF di IMIP, dua di antaranya telah memproduksi *Nickel Pig Iron* (NPI) dari bijih saprolit sejak awal tahun 2019 dan 2020, yaitu PT Cahaya Smelter Indonesia (CSID) dan PT Bukit Smelter Indonesia (BSID), keduanya berlokasi di IMIP, yang masing-masing mampu memiliki kapasitas produksi terpasang agregat sebesar 19.000 tpa NiEq.

Mining Sector Developments in 2023

SCM delivered its first saprolite ore to MBMA Group's RKEF Smelters at IMIP in August 2023. While, delivery of limonite ore to HNC's HPAL plant commenced in December 2023.

Infrastructure construction at SCM, related to haul road upgrade has completed, it has approximately 20 km in length, links the SCM's IUP boundary to BDM's haul road, which is approximately 30 km to IMIP. The combined haul road also can be used to connect mining tenements adjacent to SCM Mine to IMIP in the future.

SCM has signed an agreement with BDM to use its haul road.

SCM also continues to improve site infrastructure to support mining operations, including developing extensions and enhancements to the haul road connecting the SCM Mine to IMIP, mine site roads, FPP and ore haulage infrastructure, fuel storage and camp facilities.

Further exploration continues to take place in SCM, using resource definition drilling activities.

Performance of the Manufacturing Segment

Per 31 December 2023, the manufacturing segment recorded revenue of US$1,312.04 million and profit for the year of US$61.53 million. Revenue increased by over 2 times, while profit for the year rose by 54.70% compared to 2022.

This increase was driven by the acquisition of a nickel matte converter, full year results from the CSID and BSID RKEF Smelters, and the commencement of commercial operations of the ZHN RKEF Smelter in July 2023.

Manufacturing Assets

The Company owned the following operational assets in the manufacturing segment as of 31 December 2023:

- **RKEF Smelters**

  MBMA Group has a 50.1% interest in three RKEF Smelters within IMIP, two of which have been producing Nickel Pig Iron (NPI) from saprolite ore since 2019 and early 2020, which are PT Cahaya Smelter Indonesia (CSID) and PT Bukit Smelter Indonesia (BSID), both located at IMIP, each of with an aggregate nameplate production capacity of 19,000 tpa NiEq.

Smelter ketiga yaitu PT Zhao Hui Nickel (ZHN) mulai beroperasi pada pertengahan kedua tahun 2023, dengan kapasitas terpasang sebesar 50.000 tpa NiEq dalam NPI.

Smelter RKEF tersebut menggunakan bijih nikel saprolit yang memiliki kadar nikel antara 1,6% dan 2,0%. Kadar bijih merupakan faktor penting yang menentukan jumlah NPI yang dihasilkan.

Sejak Smelter RKEF CSID dan BSID mulai berproduksi, volume produksi terjaga konsisten, dengan dua Smelter tersebut beroperasi pada tingkat utilisasi lebih dari 100%. Smelter RKEF ZHN meraih tingkat utilisasi sebesar 91% pada akhir tahun 2023.

- **Konverter Nikel Matte HMNI**

  Pada tanggal 31 Mei 2023, Grup MBMA merampungkan akuisisi 60% kepemilikan di PT Huaneng Metal Industry (HNMI) yang berlokasi di dalam IMIP, fasilitas konversi nikel matte kadar tinggi (HGNM) yang mulai beroperasi pada awal tahun 2022 dengan kapasitas 50.000 tpa NiEq yang berlokasi di IMIP, Sulawesi Tengah.

  HNMI memproses nikel matte kadar rendah dengan mengurangi kandungan besi, untuk menghasilkan HGNM yang mengandung lebih dari 70% nikel.

  Nikel matte adalah produk antara yang digunakan untuk memproduksi nikel sulfat, yang merupakan komponen integral dari rantai nilai bahan baku baterai. Nikel matte juga dapat diproses lebih lanjut untuk menghasilkan logam nikel murni. Produksi dan penjualan nikel matte ini memungkinkan Grup MBMA memperoleh margin keuntungan tambahan dari produksi dan penjualan produk hilir yang merupakan bahan baku utama untuk prekursor baterai dan nikel Kelas 1.

Perseroan sedang membangun proyek tambahan di segmen manufaktur sebagai berikut:

- **Proyek Acid Iron Metal (Proyek AIM)**

  Pada bulan Desember 2022, Perseroan mengambilbagian seluruh saham baru yang diterbitkan oleh PT Batutua Pelita Investama (BPI) setara dengan 66,38% kepemilikan. Pada bulan Januari 2023, Grup MBMA mengambil alih seluruh saham BPI yang dimiliki oleh MDKA dan PT Batutua Abadi Jaya (BAJ) setara dengan 33,62% kepemilikan, sehingga memiliki 100% kepemilikan efektif di BPI. BPI merupakan perusahaan yang memiliki kepemilikan sebesar 80% di PT Merdeka Tsingshan Indonesia (MTI) selaku operator proyek AIM. Sisa 20% kepemilikan di MTI dimiliki oleh Grup Tsingshan.

A third smelter, PT Zhao Hui Nickel (ZHN), began operating in the second half of 2023, with a nameplate capacity of 50,000 tpa NiEq in NPI.

The RKEF Smelters generally take in saprolite ore with a grade of between 1.6% and 2.0%. The grade of nickel ore feed is an important determinant of NPI production.

Since the CSID and BSID RKEF Smelters commenced production, production volumes have remained consistent, with both smelters operating at a utilization rate of more than 100%. ZHN RKEF Smelter reached a utilization rate of 91% by the end of 2023.

- **HNMI Nickel Matte Converter**

  On 31 May 2023, MBMA Group completed the acquisition of 60% interest in PT Huaneng Metal Industry (HNMI) located within IMIP, a high-grade nickel matte (HGNM) conversion facility which began operating in early 2022 with a 50,000 tpa NiEq capacity located in IMIP, Central Sulawesi.

  HNMI processes the low-grade nickel matte by reducing the iron content to produce HGNM, containing more than 70% nickel.

  Nickel matte is an intermediate product that is used to produce nickel sulphate, an integral component of the battery materials value chain. Nickel matte can also be further refined to obtained pure nickel metal. Production and sales of nickel matte enables MBMA Group to capture additional profit margins from producing and selling a downstream product which is a key feedstock for battery precursors and Class 1 nickel.

The Company is building additional projects in the manufacturing sector as follows:

- **Acid Iron Metal Project (AIM Project)**

  In December 2022, the Company subscribed all new issued shares by PT Batutua Pelita Investama (BPI) equivalent to 66.38% ownership. In January 2023, MBMA Group, acquired all BPI's shares owned by MDKA and PT Batutua Abadi Jaya (BAJ) equivalent to 33.62% ownership, therefore owned 100% effective ownership in BPI. BPI is the company owning 80% ownership in PT Merdeka Tsingshan Indonesia (MTI) as the operator of the AIM project. The remaining 20% ownership in MTI is owned by the Tsingshan Group.

Proyek AIM merupakan fasilitas yang mengolah bijih sisa pakai dan bijih pirit yang sepenuhnya berasal dari Tambang Tembaga Wetar (perusahaan afiliasi) berdasarkan perjanjian jangka panjang. Bijih tersebut diproses menjadi produk-produk dengan nilai tambah seperti asam sulfat, uap jenuh, pelet bijih besi, spons tembaga, hidroksida timbal-seng, emas, dan perak.

Proyek AIM berlokasi di IMIP, Sulawesi Tengah dan memiliki kapasitas nominal sebesar 1,2 juta ton asam dan uap. Lokasi tersebut menempatkan Proyek AIM pada posisi yang berdekatan dengan pengguna asam dan uap termasuk HPAL sebagai segmen dari rantai nilai baterai kendaraan bermotor listrik yang melayani pemain hilir. Ke depannya, permintaan akan produk asam yang dihasilkan Proyek AIM diperkirakan meningkat secara signifikan seiring dengan rencana pembangunan pabrik HPAL tambahan di Indonesia.

The AIM Project is a facility that processes spent ore and high-grade pyrite ore from Wetar Copper Mine (an affiliate company) under a long-term supply agreement. The ore is processed to become valuable other products such as producing multiple products including sulphuric acid, saturated steam, iron ore pellets, pure copper, lead-zinc hydroxides, gold and silver doré.

The AIM Project, which located in IMIP, Central Sulawesi, has a nominal capacity of 1.2 mtpa acid and steam. This location places AIM Project adjacent to future acid and steam off-takers including HPAL plants, which will serve downstream players of the EV battery value chain. In the future, demand for acid products produced by the AIM Project is expected to increase significantly in line with plans to build additional HPAL plants in Indonesia.

- ***High-Pressure Acid Leach* (HPAL)**

  MBMA sedang mengembangkan sejumlah pabrik pemrosesan HPAL melalui kemitraan dengan perusahaan bahan baku baterai global terkemuka. HPAL tersebut akan mengolah bijih limonit dari Tambang SCM untuk menghasilkan *Mixed Hydroxide Precipitate* (MHP) yang merupakan bahan prekursor bagi industri baterai kendaraan bermotor listrik.

  Keuntungan utama dari proses HPAL adalah biayanya yang efektif dan kemampuannya untuk melarutkan nikel dan kobalt dari bijih laterit dengan cepat. Proses lainnya, seperti RKEF, biasanya hanya mengolah bijih laterit saprolit.

- **High-Pressure Acid Leach (HPAL)**

  MBMA Group is developing multiple HPAL processing plants in partnership with leading global battery material companies. The HPALs will process limonite ore from the SCM Mine to produce Mixed Hydroxide Precipitate (MHP), a precursor material to the EV battery industry.

  The main advantage of the HPAL process are its cost effectiveness and ability to rapidly leach nickel and cobalt from lateritic ores. Other processes such as RKEF typically only treat saprolite laterite ore.

Adapun proses HPAL secara ringkas adalah sebagai berikut:

- bijih ditambang dan dihancurkan untuk mendapatkan bahan baku halus;
- bahan baku halus dicampur dengan air untuk membentuk lumpur yang kemudian dipanaskan;
- lumpur panas dipompa ke *autoclave* (semacam tungku bertekanan tinggi) di mana asam sulfat encer ditambahkan;
- lumpur dan asam sulfat kemudian bereaksi pada saat mereka mengalir melalui beberapa kompartemen di dalam *autoclave*;
- lumpur membutuhkan sekitar 60 menit untuk menyelesaikan proses pelindian di dalam *autoclave*;

A summary of the HPAL process is as follows:

- ore is mined and crushed to create a fine material;
- this fine material is mixed with water to create a slurry which is then preheated;
- this hot slurry is pumped into an autoclave (a giant pressure cooker of sorts) where sulfuric acid is added;
- the slurry and sulfuric acid then react as they flow through several compartments within the autoclave;
- the slurry takes approximately 60 minutes to complete the leaching process in the autoclave;

- pada saat meninggalkan autoclave bertekanan dan bertemperatur tinggi, lumpur harus dikembalikan ke kondisi atmospherik; dan
- proses ini diselesaikan melalui dua atau lebih proses pencucian. Pada saat lumpur mencapai kondisi atmosferik, lumpur dicuci dan dipisahkan pada titik di mana nikel dan kobalt dapat dipulihkan dari fraksi cair.

Sampai saat ini, MBMA telah menjalin kemitraan HPAL sebagai berikut:

- CATL

  Sejak Maret 2023, Grup MBMA telah menandatangani *term sheet* dengan Ningbo Brunp Contemporary Amperex Co., Ltd., afiliasi CATL (CATL) untuk mengembangkan pabrik HPAL dengan kapasitas sebesar 60.000 ton nikel per tahun dalam MHP. Grup MBMA akan memiliki 66% dari proyek ini, dengan 34% dimiliki oleh CATL.

- PT ESG New Energy Material (PT ESG)

  Pada tanggal 24 September 2023, Grup MBMA menjalin kemitraan dengan GEM Co., Ltd (GEM) untuk membangun pabrik pengolahan HPAL yang mayoritas dimiliki Grup MBMA, berlokasi di IMIP. Perusahaan patungan PT ESG New Energy Material (PT ESG) tersebut dimiliki 55% oleh MBMA dan memiliki kapasitas sebesar 30.000 tpa nikel dalam MHP.

  MBMA bertanggung jawab untuk memasok bijih nikel laterit ke pabrik HPAL PT ESG dengan nilai sesuai pasar. ESG akan membangun FPP di dalam konsesi Tambang SCM untuk memfasilitasi transportasi bijih melalui pipa ke pabrik HPAL PT ESG di IMIP.

  Per tanggal 31 Desember 2023, Perseroan dan GEM telah mengambil bagian untuk saham baru PT ESG dengan total setoran sebesar US$51 juta, sebanding dengan kepemilikan saham masing-masing pihak. Perseroan juga memiliki opsi untuk berpartisipasi dalam rencana ekspansi HPAL oleh GEM untuk penambahan kapasitas produksi sebesar 20.000 tpa nikel dalam MHP.

Produksi dan Penjualan Segmen Manufaktur

Nickel Pig Iron

Produksi NPI mencapai 65.117 ton NiEq pada tahun 2023, dibandingkan 26.283 ton NiEq pada tahun 2022. Peningkatan produksi ini disebabkan oleh pengakuan NPI setahun penuh dari Smelter RKEF CSID dan BSID setelah diakuisisi pada bulan April 2022, dan *commissioning* Smelter RKEF ZHN pada bulan Juni 2023.

- upon leaving the high pressure and temperature atmosphere of the autoclave the slurry must be returned to atmospheric conditions; and
- this process is completed through two or more washing processes. Once the slurry reaches atmospheric conditions, it is washed and separated at which point the nickel and cobalt can be recovered from the liquid fraction.

MBMA has entered into the following HPAL partnerships to date:

- CATL

  Starting in March 2023, MBMA Group signed a term sheet with Ningbo Brunp Contemporary Amperex Co., Ltd., an affiliate of CATL (CATL) regarding the development of an HPAL plant with a nameplate capacity of 60,000 tonnes per annum of nickel in MHP. MBMA Group will own a 66% economic interest in this project, with 34% owned by CATL.

- PT ESG New Energy Material (PT ESG)

  On 24 September 2023, MBMA Group entered into a partnership with GEM Co., Ltd (GEM) to construct a majority-MBMA Group owned HPAL processing plant, located within IMIP. The joint venture called PT ESG New Energy Material (PT ESG) is 55% owned by MBMA and has a nameplate capacity of 30,000 tpa of nickel in MHP.

  MBMA is responsible for the supply of laterite nickel ore to the PT ESG HPAL plant on market terms. ESG will build an FPP within the SCM Mining concession to facilitate or transportation via pipeline to the PT ESG HPAL plant at IMIP.

  As of 31 December 2023, the Company and GEM have subscribed for new PT ESG shares with a total subscription of US$51 million, proportionate to each respective parties' shareholding. The Company also has the option to participate in GEM's planned HPAL expansion of additional production capacity of 20,000 tpa of nickel in MHP.

Manufacturing Segment Production and Sales

Nickel Pig Iron

Production of NPI reached 65,117 tonnes NiEq in 2023, compared to 26,283 tonnes NiEq in 2022. The increase in production was due to full year recognition of NPI from the CSID and BSID RKEF Smelters following their acquisition in April 2022, and the commissioning of the ZHN RKEF Smelter in June 2023.

Total penjualan NPI mencapai 64.526 ton NiEq, meningkat dari 27.640 ton NiEq di tahun sebelumnya. Harga jual rata-rata US$13.536 per ton dan biaya tunai US$12.095 per ton di 2023.

Sebagian besar NPI yang diproduksi telah dijual ke Grup Tsingshan, berdasarkan per ton nikel terkandung dengan harga berdasarkan rata-rata harga NPI yang dipublikasikan, dengan sedikit penyesuaian diterapkan untuk pengangkutan dan nilai tukar mata uang asing.

Pada tahun 2023, jumlah pendapatan meningkat menjadi US$873,44 juta dan laba tahun berjalan menjadi US$47,57 juta, dibandingkan pada tahun 2022 dengan pendapatan sebesar US$455,74 juta dan laba tahun berjalan sebesar US$36,33 juta.

NPI's total sales reached 64,526 tonnes NiEq, an increase of 27,640 tonnes NiEq from the previous year. The average selling price is US$13,536 per tonne and cash costs are US$12,095 per tonne in 2023.

Most of NPI produced was sold to the Tsingshan Group, on a per tonne of contained nickel basis at a price based on average published NPI prices, with minor adjustments applied for freight and foreign exchange.

In 2023, the revenue increased to US$873.44 million and profit for the year to US$47.57 million, compared to 2022 with revenue in the amount of US$455.74 million and profit for the year of US$36.33 million.

Produksi NPI
NPI Production

Smelter RKEF | RKEF Smelters (CSID, BSID, ZHN)			
	2023	2022	
Produksi NPI (ton)	558,036	196,209	NPI Production (tonnes)
Kadar NPI (%)	11.7	13.4	NPI grade (%)
Produksi NiEq (ton)	65,117	26,283	NiEq Production (tonnes)
Produksi NiEq yang diatribusikan kepada Grup MBMA[1] (ton)	32,624	13,168	NiEq Production Attributable to MBMA Group[1] (tonnes)
Biaya Kas Rata-rata RKEF[2] (US$ per ton nikel)	12,095	14,289	Average RKEF Cash Cost[2] (US$ per tonne of nickel)
Harga Penjualan Rata-Rata (US$ ton)	13,536	16,489	Average Sales Price (US$ per tonnes)
Penjualan NiEq (ton)	64,526	27,640	NiEq Sales (tonnes)
Pendapatan (US$ juta)	873.44	455.74	Revenue (US$ million)
Laba Tahun Berjalan (US$ juta)	47.57	36.33	Profit for the Year (US$ million)

1. Produksi NiEq yang Diatribusikan kepada Grup MBMA dihitung dengan mengalikan Produksi NiEq untuk masing-masing tahun penyajian dengan persentase kepemilikan pengendalian Grup MBMA di akhir tahun yang relevan.
   NiEq Production Attributable to MBMA Group is calculated as NiEq Production for the year multiplied by MBMA Group's controlling interest percentage as of the end of the relevant year.
2. Biaya kas RKEF adalah standar industri yang digunakan oleh sebagian besar perusahaan nikel utama untuk mengukur biaya langsung yang timbul dari setiap ton nikel yang diproduksi, termasuk biaya transportasi. Biaya kas RKEF dihitung dalam Dolar AS per ton nikel yang diproduksi.
   RKEF Cash Cost is a standard industry measure used by most major nickel companies which reflects the direct costs involved in producing each tonne of nickel, including related transportation costs. RKEF Cash Cost is calculated as U.S. Dollars per tonne of nickel unit produced.

Smelter RKEF CSID | CSID RKEF Smelter			
	2023	2022	
Produksi NPI (ton)	170,971	104,164	NPI Production (tonnes)
Kadar NPI (%)	11.8	13.1	NPI grade (%)
Produksi NiEq (ton)	20,137	13,614	NiEq Production (tonnes)
Produksi NiEq yang diatribusikan kepada Grup MBMA[1] (ton)	10,089	6,820	NiEq Production Attributable to MBMA Group[1] (tonnes)
Biaya Kas Rata-rata RKEF[2] (US$ per ton nikel)	12,627	14,168	Average RKEF Cash Cost[2] (US$ per tonne of nickel)

1. Produksi NiEq yang Diatribusikan kepada Grup MBMA dihitung dengan mengalikan Produksi NiEq untuk masing-masing tahun penyajian dengan persentase kepemilikan pengendalian Grup MBMA di akhir tahun yang relevan.
   NiEq Production Attributable to MBMA Group is calculated as NiEq Production for the year multiplied by MBMA Group's controlling interest percentage as of the end of the relevant year.
2. Biaya kas RKEF adalah standar industri yang digunakan oleh sebagian besar perusahaan nikel utama untuk mengukur biaya langsung yang timbul dari setiap ton nikel yang diproduksi, termasuk biaya transportasi. Biaya kas RKEF dihitung dalam Dolar AS per ton nikel yang diproduksi.
   RKEF Cash Cost is a standard industry measure used by most major nickel companies which reflects the direct costs involved in producing each tonne of nickel, including related transportation costs. RKEF Cash Cost is calculated as U.S. Dollars per tonne of nickel unit produced.

Smelter RKEF BSID | BSID RKEF Smelter			
	2023	2022	
Produksi NPI (ton)	158,640	91,865	NPI Production (tonnes)
Kadar NPI (%)	11.7	13.8	NPI grade (%)
Produksi NiEq (ton)	18,578	12,669	NiEq Production (tonnes)
Produksi NiEq yang diatribusikan kepada Grup MBMA[1] (ton)	9,308	6,347	NiEq Production Attributable to MBMA Group[1] (tonnes)
Biaya Kas Rata-rata RKEF[2] (US$ per ton nikel)	12,692	14,419	Average RKEF Cash Cost[2] (US$ per tonne of nickel)

1. Produksi NiEq yang Diatribusikan kepada Grup MBMA dihitung dengan mengalikan Produksi NiEq untuk masing-masing tahun penyajian dengan persentase kepemilikan pengendalian Grup MBMA di akhir tahun yang relevan.
   NiEq Production Attributable to MBMA Group is calculated as NiEq Production for the year multiplied by MBMA Group's controlling interest percentage as of the end of the relevant year.
2. Biaya kas RKEF adalah standar industri yang digunakan oleh sebagian besar perusahaan nikel utama untuk mengukur biaya langsung yang timbul dari setiap ton nikel yang diproduksi, termasuk biaya transportasi. Biaya kas RKEF dihitung dalam Dolar AS per ton nikel yang diproduksi.
   RKEF Cash Cost is a standard industry measure used by most major nickel companies which reflects the direct costs involved in producing each tonne of nickel, including related transportation costs. RKEF Cash Cost is calculated as U.S. Dollars per tonne of nickel unit produced.

Smelter RKEF ZHN | ZHN RKEF Smelter*			
	2023	2022	
Produksi NPI (ton)	228,424	-	NPI Production (tonnes)
Kadar NPI (%)	11.6	-	NPI grade (%)
Produksi NiEq (ton)	26,401	-	NiEq Production (tonnes)
Produksi NiEq yang diatribusikan kepada Grup MBMA[1] (ton)	13,227	-	NiEq Production Attributable to MBMA Group[1] (tonnes)
Biaya Kas Rata-rata RKEF[2] (US$ per ton nikel)	11,268	-	Average RKEF Cash Cost[2] (US$ per tonne of nickel)

* Mulai beroperasi di Juni 2023/Commissioned in June 2023

1. Produksi NiEq yang Diatribusikan kepada Grup MBMA dihitung dengan mengalikan Produksi NiEq untuk masing-masing tahun penyajian dengan persentase kepemilikan pengendalian Grup MBMA di akhir tahun yang relevan.
   NiEq Production Attributable to MBMA Group is calculated as NiEq Production for the year multiplied by MBMA Group's controlling interest percentage as of the end of the relevant year.
2. Biaya kas RKEF adalah standar industri yang digunakan oleh sebagian besar perusahaan nikel utama untuk mengukur biaya langsung yang timbul dari setiap ton nikel yang diproduksi, termasuk biaya transportasi. Biaya kas RKEF dihitung dalam Dolar AS per ton nikel yang diproduksi.
   RKEF Cash Cost is a standard industry measure used by most major nickel companies which reflects the direct costs involved in producing each tonne of nickel, including related transportation costs. RKEF Cash Cost is calculated as U.S. Dollars per tonne of nickel unit produced.

Nikel Matte

Pada tahun 2023, tahun pertama produksi nikel dalam nikel matte, Perseroan mencapai produksi sebesar 30.333 ton nikel dalam nikel matte, dengan harga jual rata-rata sebesar US$15.592 per ton. Grup MBMA mengakui pendapatan dari HNMI dimulai sejak akuisisi di bulan Juni 2023.

Biaya produksi terutama diatribusikan pada pembelian nikel matte kadar rendah (LGNM) yang sisanya terdiri dari bahan baku lainnya, listrik, tenaga kerja dan modal pendukung. HNMI menggunakan LGNM sebagai bahan baku utama yang berdasarkan perjanjian dengan harga NPI yang berlaku ditambah margin yang rendah.

Penjualan untuk tahun berjalan mencapai 28.129 ton dengan harga jual rata-rata US$15.592 per ton dan biaya kas US$14.755 per ton.

Pendapatan nikel matte mencapai US$438,60 juta, dengan laba sebesar US$14,48 juta pada tahun 2023.

Nickel Matte

In 2023, the first year of nickel in nickel matte production, the Company achieved production of 30,333 tonnes of nickel in nickel matte, with average selling price of US$15,592 per tonne. MBMA Group recognised revenue from HNMI since the acquisition in June 2023.

Production costs are mainly attributed to the purchase of low-grade nickel matte (LGNM) with the remainder consisting of other materials, electricity, labor and supporting capital. HNMI used LGNM as main raw materials based on agreement at the prevailing NPI price plus a small margin.

Sales for the year reached 28,129 tonnes at average selling price of US$15,592 per tonne and a cash cost of US$14,755 per tonne.

Nickel matte revenue reached US$438.60 million, with profit amounting to US$14.48 million in 2023.

Keterangan Description	**Produksi NiEq (ton)** NiEq Production (tonnes)	**Harga Penjualan Rata-Rata (US$ ton)** Average Sales Price (US$ tonne)	**Penjualan NiEq (ton)** NiEq Sales (tonnes)	**Pendapatan (US$ juta)** Revenue (US$ million)	**Laba Tahun Berjalan (US$ juta)** Profit for the Year (US$ million)
Nikel Matte Nickel Matte	30,333	15,592	28,129	438.60	14.48

Kinerja nikel matte pada tabel di atas adalah kinerja sejak Konverter Nikel Matte HNMI diakuisisi Perseroan pada bulan Mei 2023.
Nickel matte performance in above table is the performance since HNMI Nickel Matte Converter is acquired by the Company in May 2023.

Perkembangan Segmen Manufaktur di 2023

Perseroan menambah kapasitas produksi pengolahan nikel di 2023 melalui akuisisi konverter nikel matte HNMI pada bulan Mei 2023, sebagai elemen penting dalam rencana menciptakan operasi yang terintegrasi secara vertikal.

Selanjutnya, kapasitas Perseroan untuk memproduksi NPI melalui Smelter RKEF bertambah di saat Smelter RKEF ZHN mulai beroperasi pada bulan Juni 2023. Dalam menjalankan Smelter RKEF, kemitraan Grup MBMA dengan Grup Tsingshan memberikan penghematan biaya yang signifikan dari kegiatan operasi di IMIP yang terintegrasi secara vertikal termasuk akses ke fasilitas pelabuhan, serta listrik dan bahan habis pakai yang diperlukan untuk mengoperasikan seluruh Smelter RKEF di IMIP.

Terkait dengan Proyek AIM, Perseroan berfokus pada pembangunan konsentrator untuk mengekstraksi konsentrat pirit, pembangunan pabrik asam, pembangunan pabrik pemanggangan klorida, dan

Manufacturing Segment Development in 2023

The Company added nickel processing production capacity in May 2023 with the acquisition of the HNMI nickel matte converter, as an important element in the plan to create a vertically integrated operation.

Subsequently, the Company's RKEF Smelter capacity to produce NPI increased as the ZHN RKEF Smelter was commissioned in June 2023, adding substantial NPI production capacity. In operating its RKEF Smelters, MBMA Group's partnership with the Tsingshan Group has delivers significant cost savings related to its vertically integrated operations within IMIP, as well as other optimizations and efficiencies as a result of the supply of logistics, utilities, including access to port facilities, and power and consumables required to operate the RKEF Smelters in IMIP.

With regard to the AIM Project, the Company focused on constructing a concentrator for extracting pyrite concentrate, an acid plant, chloridising roasting plants, and a metal extraction plant. At the end of

pembangunan pabrik ekstraksi logam. Pada akhir tahun, pembangunan pabrik pirit dan asam sudah hampir rampung, dan pembangunan pabrik klorida sedang berlangsung. Secara paralel, Grup MBMA telah melakukan persiapan operasional termasuk perekrutan dan pelatihan personel operasi, penilaian risiko formal dengan personel keselamatan, operasional dan konstruksi utama, mengamankan dan mengirimkan reagen operasional dan bahan habis pakai terlebih dahulu, dan mengembangkan pendekatan manajemen pemeliharaan yang proaktif.

the year, construction for the pyrite and acid plants were substantially complete, and construction was ongoing for the chloride plant. In parallel, MBMA Group has made operational preparations such as recruitment and training of operations personnel, formal risk assessment with key safety, operational and construction personnel, securing and first delivering operational reagents and consumables, and developing proactive maintenance management.

Acid train pertama diperkirakan akan mulai berproduksi dan mencapai kapasitas penuh pada kuartal kedua tahun 2024, sedangkan *acid train* kedua serta pabrik klorida juga diperkirakan mulai beroperasi pada kuartal kedua 2024.

The first acid train is expected to start production and ramp up to full capacity during second quarter of 2024, with the commencement of the second acid train and chloride plant also expected in second quarter of 2024.

Dengan demikian, Proyek AIM tetap pada jadwal untuk mulai beroperasi pada tahun 2024. Pengiriman pertama bijih pirit dari Tambang Tembaga Wetar telah diterima pada bulan September 2023. Hingga akhir tahun, total 30.000 ton bijih pirit telah dikirim dari Wetar ke Proyek AIM, siap untuk diolah ketika Proyek AIM mulai beroperasi.

As such, the AIM Project is on track to commence operations in 2024. The first shipment of pyrite ore from the Wetar Copper Mine was already received in September 2023. As of year-end, a total of 30,000 tonnes of pyrite ore has been delivered from Wetar to the AIM Project, ready to be processed when the AIM Project begins operating.

Pembangunan HPAL GEM juga mengalami kemajuan. Proyek HPAL akan dibangun dan komisioning dalam 2 tahap berdasarkan "*turn-key*". Tahap pertama akan memiliki kapasitas terpasang sebesar 20.000 ton nikel per tahun dalam MHP, dan tahap kedua kapasitas terpasang akan meningkat menjadi 30.000 ton nikel per tahun dalam MHP. Tahap pertama dan kedua masing-masing dijadwalkan mulai beroperasi pada akhir tahun 2024 dan pertengahan tahun 2025.

GEM HPAL construction also made progress. The HPAL project will be constructed and commissioned in two stages on a "turn-key" basis. Stage one will have a nameplate capacity of 20,000 tonnes per annum of nickel in MHP, and stage two will increase the nameplate capacity to 30,000 tonnes per annum of nickel in MHP. Stage one and stage two target commissioning dates are the end of 2024 and mid-2025, respectively.

Pada akhir tahun 2023, desain teknis terperinci dan pembelian barang jangka panjang untuk pabrik HPAL telah selesai secara substansial.

At the end of 2023, detailed engineering design and long lead item purchase for the HPAL plant was substantially complete.

Kinerja Segmen Lain-Lain

Performance of Other Segments

Segmen lainnya mencatatkan pendapatan dan laba pendapatan sebesar US$4,02 juta dan rugi sebesar US$21,28 juta pada tahun 2023, dibandingkan tidak adanya pendapatan dan laba tahun berjalan sebesar US$22,33 juta pada tahun 2022.

Pendapatan pada segmen lainnya merupakan pendapatan yang dihasilkan oleh Perseroan atas jasa manajemen kepada entitas anaknya, sehingga pendapatan ini akan dieliminasi saat perhitungan pendapatan konsolidasian Grup MBMA.

Aset Lain-lain

Per 31 Desember 2023, Perseroan memiliki aset sebagai berikut di segmen lainnya, yang sedang dalam tahap pengembangan:

- Indonesia Konawe Industrial Park (IKIP)

  Grup MBMA dan Grup Tsingshan telah membentuk PT IKIP sebagai usaha patungan untuk mengembangkan IKIP sebagai kawasan industri yang berfokus pada bahan baku baterai masa depan, seluas kurang lebih 3.500 hektar yang berlokasi dalam area konsesi Tambang SCM. Grup MBMA memiliki 32% dan Grup Tsingshan memiliki 68% dari usaha patungan tersebut.

  IKIP, yang telah ditetapkan sebagai salah satu Proyek Strategis Nasional (PSN), akan berfokus pada pengolahan hidrometalurgi nikel yang menggunakan teknologi HPAL, dengan menitikberatkan praktik lingkungan, sosial, dan tata kelola (ESG).

  Grup MBMA sedang mengurus revisi AMDAL serta izin dan lisensi lainnya yang diperlukan. Saat ini, IKIP sudah mendapatkan persetujuan sudah dalam proses mendapatkan Persetujuan Pelepasan Kawasan Hutan Produksi seluas ±3.854,37 hektar Area Non-Hutan atas nama PT Indonesia Konawe Industrial Park.

- Aset lainnya

  Salah satunya adalah konsesi batu kapur seluas sekitar 500 hektar yang akan dikembangkan ke depannya.

The others segment recorded revenue and profit of US$4.02 million and loss of US$21.28 million in 2023, compared to no revenue and a profit for the year of US$22.33 million in 2022.

Revenue in other segments represent revenue generated by the Company for management services to its subsidiaries, therefore this revenue will be eliminated when calculating MBMA Group's consolidated revenue.

Other Assets

As of 31 December 2023, the Company owned the following assets in the other activities segment, which were still in the development stage:

- Indonesia Konawe Industrial Park (IKIP)

  MBMA Group and Tsingshan Group have formed PT IKIP as a joint venture to develop IKIP, a future battery material focused industrial park, covering an area of approximately 3,500 hectares which is located within the SCM Mine concession area. MBMA Group owns 32% of the joint venture, while Tsingshan Group owns 68%.

  IKIP, which has been designated as a Strategic National Object, will focus on hydrometallurgy processing of nickel using HPAL technology, with a strong emphasis on ESG (Environmental, Social, and Governance) practices.

  MBMA Group is currently progressing with the AMDAL revision and other required permits and licenses. Thus far, IKIP has obtained the Approval on the Relinquishment of Productive Forest Area Status into ± 3,854.37-hectares Non Forest Area on behalf of PT Indonesia Konawe Industrial Park.

- Other assets

  This includes a limestone concession of approximately 500 hectares, which will be developed going forward.

Tinjauan Keuangan
Financial Overview

Bagian ini sebaiknya dibaca bersamaan dengan laporan keuangan konsolidasian Grup MBMA untuk tahun yang berakhir pada tanggal 31 Desember 2023 yang merupakan bagian tak terpisahkan dari laporan tahunan ini. Laporan Keuangan Konsolidasian Grup MBMA telah diaudit oleh:

1. Kantor Akuntan Publik Tanubrata Sutanto Fahmi Bambang & Rekan (Anggota BDO International Firm) (Nomor Surat Tanda Terdaftar No. STTD. KAP-05/PM.22/2018).
2. Akuntan Publik Santanu Chandra, CPA (Nomor Registrasi dari Menteri Keuangan: AP.0119 dan Surat Tanda Terdaftar: No. STTD.AP-207/PM.22/2018).

Laporan Keuangan Konsolidasian Grup MBMA disajikan dengan wajar dalam segala hal yang material dan telah disusun sesuai dengan Pernyataan Standar Akuntansi Keuangan (PSAK) dan Interpretasi Standar Akuntansi Keuangan (ISAK) yang dikeluarkan oleh Dewan Standar Akuntansi Keuangan Ikatan Akuntan Indonesia (DSAK-IAI), serta Pedoman Penyajian serta Pengungkapan Laporan Keuangan yang diterbitkan oleh Otoritas Jasa Keuangan (OJK) untuk entitas yang ada dalam pengawasannya dan ketentuan akuntansi lainnya yang diterapkan secara umum di Pasar Modal.

This section should be read in conjunction with MBMA Group's consolidated financial statements for the year ended 31 December 2023, which form an integral part of this annual report. MBMA Group's Consolidated Financial Statements have been audited by:

1. Tanubrata Sutanto Fahmi Bambang & Rekan Public Accounting Firm (Member of BDO International Firm) (Registered Certificate Number No. STTD. KAP-05/PM.22/2018).
2. Santanu Chandra, CPA, the Public Accountant (Registration Number from the Minister of Finance: AP.0119 and Certificate of Registration: No. STTD. AP-207/PM.22/2018).

MBMA Group's Consolidated Financial Statements are presented fairly in all material respects and have been prepared in accordance with the Statement of Financial Accounting Standards (SFAS) and Interpretation of Financial Accounting Standards (IFAS) issued by the Financial Accounting Standards Board of the Indonesian Institute of Accountants (DSAK-IAI), as well as Guidelines for Presentation and Disclosure of Financial Statements issued by the Financial Services Authority (OJK) for entities under their supervision and other accounting provisions generally applied in the Capital Market.

Laporan Posisi Keuangan Konsolidasian

Consolidated Statements of Financial Position

Aset

Assets

(disajikan dalam US$)

(expressed in US$)

Keterangan	2023	2022	Description
Aset Lancar			Current Assets
Kas dan Setara Kas	290,213,641	280,291,055	Cash and Cash Equivalents
Piutang Usaha – Pihak Ketiga	119,231,169	64,181,247	Trade receivables - Third Parties
Piutang Lain-Lain			Other Receivables
Pihak Ketiga	1,550,743	3,359,534	Third Parties
Pihak Berelasi	-	5,857	Related Parties
Persediaan	287,696,073	78,914,708	Inventories

(disajikan dalam US$) (expressed in US$)

Keterangan	2023	2022	Description
Uang Muka dan Biaya Dibayar di Muka – Bagian Lancar	5,054,101	8,929,630	Advances and Prepayments - Current Portion
Pajak Dibayar di Muka - Bagian Lancar	62,674,520	19,502,346	Prepaid Taxes - Current Portion
Estimasi Klaim Pengembalian Pajak	17,529,039	13,944,061	Estimated Claims for Tax Refund
Jumlah Aset Lancar	**783,949,286**	**469,128,438**	**Total Current Assets**
Aset Tidak Lancar			Non-Current Assets
Uang Muka dan Biaya Dibayar di Muka – Bagian Tidak Lancar	109,208,028	137,475,881	Advances and Prepayments - Non current Portion
Uang Muka Investasi	7,985,706	3,006,506	Advances of Investments
Investasi pada Entitas Asosiasi	226,088	255,816	Investment in Associates
Aset Hak-Guna	7,781,629	5,962,439	Right-of-Use Assets
Aset Tetap	1,414,237,588	917,881,988	Property, Plant and Equipment
Properti Pertambangan	521,044,691	527,347,795	Mining Properties
Goodwill	358,694,581	324,918,803	Goodwill
Pajak Dibayar di Muka - Bagian Tidak Lancar	52,736,928	24,206,049	Prepaid Taxes - Non-current Portion
Aset Pajak Tangguhan	6,042,195	1,378,118	Deferred Tax Assets
Aset Tak Berwujud	802,020	650,682	Intangible Assets
Aset Tidak Lancar Lain-Lain	367,679	9,355,359	Other Non-current Assets
Jumlah Aset Tidak Lancar	2,479,127,133	1,952,439,436	Total Non-current Assets
Jumlah Aset	**3,263,076,419**	**2,421,567,874**	**Total Assets**

Aset

Pada tanggal 31 Desember 2023, Perseroan mencatatkan jumlah aset sebesar US$3.263,08 juta, terdiri dari aset lancar sebesar US$783,95 juta dan aset tidak lancar sebesar US$2.479,13 juta. Jumlah aset meningkat dibanding 2022, di mana Perseroan mencatatkan jumlah sebesar US$2.421,57 juta, terdiri dari aset lancar sebesar US$469,13 juta, dan aset tidak lancar sebesar US$1.952,44 juta.

Peningkatan aset terutama disebabkan oleh penambahan aset pada MTI, ZHN, SCM, akuisisi konverter nikel matte HNMI dan PT ESG yang sedang dalam kegiatan pembangunan pabrik pengolahan HPAL.

Aset Lancar

Pada tanggal 31 Desember 2023, Perseroan membukukan aset lancar sebesar US$783,95 juta, yang

Assets

As of 31 December 2023, the Company recorded total assets of US$3,263.08 million, consisting of current assets of US$783.95 million and non-current assets of US$2,479.13 million. Total assets increased from 2022, where the Company recorded total assets of US$2,421.57 million consisting of current assets of US$469.13 million, and non-current assets of US$1,952.44 million.

The increase in assets were mainly due to the addition of assets by MTI, ZHN, SCM, the acquisition of the HNMI nickel matte converter and PT ESG that currently in the process of construction of HPAL processing plant.

Current Assets

As at 31 December 2023, the Company recorded current assets of US$783.95 million, which was mainly

terutama disebabkan oleh kas dan setara kas sebesar US$290,21 juta, persediaan sebesar US$287,70 juta dan piutang usaha – pihak ketiga sebesar US$119,23 juta.

Sementara pada tanggal 31 Desember 2022, Perseroan membukukan aset lancar sebesar US$469,13 juta, yang terutama disebabkan oleh kas dan setara kas sebesar US$280,29 juta, persediaan sebesar US$78,91 juta dan piutang usaha – pihak ketiga sebesar US$64,18 juta.

Aset Tidak Lancar

Pada tanggal 31 Desember 2023, Perseroan mencatat aset tidak lancar sebesar US$2.479,13 juta, yang terutama disebabkan oleh aset tetap sebesar US$1.414,24 juta, properti pertambangan sebesar US$521,04 juta dan *goodwill* sebesar US$358,69 juta. Aset tidak lancar naik sebanyak 26,98% dibanding 2022, yang terutama disebabkan peningkatan aset tetap sebesar US$496,36 juta.

Pada tahun sebelumnya Perseroan mencatat aset tidak lancar sebesar US$1.952,44 juta, yang terutama disebabkan oleh aset tetap sebesar US$917,88 juta, properti pertambangan sebesar US$527,35 juta dan goodwill sebesar US$324,92 juta, sehubungan dengan akuisisi MIN, MED, CSID, BSID dan ZHN.

due to cash and cash equivalents of US$290.21 million, inventories of US$287.70 million and trade receivables - third parties of US$119.23 million.

Meanwhile, as at 31 December 2022, the Company recorded current assets of US$469.13 million, which was mainly due to cash and cash equivalents of US$280.29 million, inventories of US$78.91 million and trade receivables - third parties of US$64.18 million.

Non-current Assets

As at 31 December 2023, the Company recorded non-current assets of US$2,479.13 million, which were mainly due to property, plant and equipment of US$1,414.24 million, mining properties of US$521.04 million and goodwill of US$358.69 million. Non-current assets increased by 26.98% over 2022, mainly due to an increase in property, plant and equipment amounting to US$496.36 million.

In the previous year, the Company recorded non-current assets of US$1,952.44 million, which were mainly due to property, plant and equipment of US$917.88 million, mining properties of US$527.35 million and goodwill of US$324.92 million, in connection with the acquisition of MIN , MED, CSID, BSID and ZHN.

Liabilitas

Liabilities

(disajikan dalam US$)

(expressed in US$)

Keterangan	2023	2022	Description
Liabilitas Jangka Pendek			Current Liabilities
Utang Usaha			Trade Payables
Pihak Ketiga	258,840,940	62,370,322	Third Parties
Pihak Berelasi	3,328,786	3,688,624	Related Parties
Utang Lain-Lain – Pihak Ketiga	-	43,733,806	Other Payables – Third Parties
Beban yang Masih Harus Dibayar – Bagian Jangka Pendek	83,885,103	32,193,318	Accrued Expenses - Current Portion
Utang Pajak	8,695,954	2,601,723	Taxes Payable
Liabilitas Kontrak	1,043,708	-	Contract Liabilities
Pinjaman - Bagian yang Jatuh Tempo dalam Setahun			Borrowings - Current Portion
- Pinjaman dan Kredit Fasilitas Bank	-	4,474,528	Bank Loans and Credit Facility -
- Pinjaman dari Pemegang Saham	-	13,423,583	Loans from Shareholder -
- Liabilitas Sewa	2,363,764	1,951,683	Lease Liabilities -
Jumlah Liabilitas Jangka Pendek	358,158,255	164,437,587	Total Current Liabilities

(disajikan dalam US$) (expressed in US$)

Keterangan	2023	2022	Description
Liabilitas Jangka Panjang			Non-Current Liabilities
Beban yang Masih Harus Dibayar - Bagian Jangka Panjang			Accrued Expenses - Non-current Portion
Pinjaman – Setelah Dikurangi Bagian yang Jatuh Tempo dalam Setahun:	3,847,648	2,083,333	Borrowings - Net of Current Portion:
- Pinjaman dan Kredit Fasilitas Bank	282,848,725	311,035,809	Bank Loans and Credit Facility -
- Pinjaman dari Pemegang Saham	183,050,000	206,759,748	Loans from Shareholder -
- Pinjaman dari Pemegang Saham Entitas Anak	20,271,300	74,600,500	Loans from Shareholder of Subsidiary -
- Liabilitas Sewa	3,858,320	3,067,236	Lease Liabilities -
Liabilitas Pajak Tangguhan	93,187,444	93,349,814	Deferred Tax Liabilities
Liabilitas Imbalan Pasca-Kerja	1,672,645	774,950	Post-Employment Benefits Liability
Provisi Rehabilitasi, Reklamasi dan Penutupan Tambang	6,694,302	6,068,977	Provision for Rehabilitation, Reclamation and Mine Closure
Jumlah Liabilitas Jangka Panjang	595,430,384	697,740,367	Total Non-Current Liabilities
Jumlah Liabilitas	**953,588,639**	**862,177,954**	**Total Liabilities**

Liabilitas

Pada tanggal 31 Desember 2023, Perseroan mencatatkan total liabilitas sebesar US$953,59 juta, terdiri dari liabilitas jangka pendek sebesar US$358,16 juta dan liabilitas jangka panjang sebesar US$595,43 juta. Total liabilitas meningkat 10,60% dibandingkan tahun 2022.

Pada tanggal Per 31 Desember 2022, Perseroan mencatatkan total liabilitas sebesar US$862,18 juta, terdiri dari liabilitas jangka pendek sebesar US$164,44 juta dan liabilitas jangka panjang sebesar US$697,74 juta.

Liabilitas Jangka Pendek

Pada tanggal 31 Desember 2023, liabilitas jangka pendek Perseroan tercatat sebesar US$358,16 juta, yang terutama disebabkan oleh utang usaha sebesar US$262,17 juta dan beban yang masih harus dibayar – bagian jangka pendek sebesar US$83,89 juta.

Liabilitas jangka pendek meningkat 117,81% dari tahun sebelumnya, terutama disebabkan oleh peningkatan utang usaha sebesar US$196,11 juta.

Pada tanggal 31 Desember 2022, liabilitas jangka pendek Perseroan tercatat sebesar US$164,44 juta, yang terutama disebabkan oleh utang usaha sebesar US$66,06 juta dan utang lain-lain sebesar US$43,73 juta yang timbul dari akuisisi MIN dan MED.

Liabilities

As at 31 December 2023, the Company recorded total liabilities of US$953.59 million, consisting of current liabilities of US$358.16 million and non-current liabilities of US$595.43 million. Total liabilities increased by 10.60% compared to 2022.

As at 31 December 2022, the Company recorded total liabilities of US$862.18 million, consisting of current liabilities of US$164.44 million and non-current liabilities of US$697.74 million.

Current Liabilities

As at 31 December 2023, the Company's current liabilities were recorded at US$358.16 million, which was mainly due to trade payables of US$262.17 million and accrued expenses – current portion amounting to US$83.89 million.

Current liabilities increased by 117.81% from the previous year, mainly due to a US$196.11 million increase in trade payables.

As at 31 December 2022, the Company's current liabilities were recorded at US$164.44 million, which was mainly due to trade payables of US$66.06 million and other payables of US$43.73 million, which arose from the acquisition of MIN and MED.

Liabilitas Jangka Panjang

Pada tanggal 31 Desember 2023, liabilitas jangka panjang Perseroan tercatat sebesar US$595,43 juta, yang terutama disebabkan oleh pinjaman dan fasilitas kredit bank sebesar US$282,85 juta, serta pinjaman dari pemegang saham sebesar US$183,05 juta.

Liabilitas jangka panjang mengalami penurunan sebesar 14,66% dibandingkan tahun sebelumnya yang terutama disebabkan penurunan jumlah keseluruhan pinjaman.

Pada tanggal 31 Desember 2022, liabilitas jangka panjang Perseroan tercatat sebesar US$697,74 juta, yang terutama disebabkan oleh pinjaman sebesar US$592,40 juta, sehubungan dengan pinjaman yang terutama berasal dari: (i) Perjanjian Fasilitas Berjangka US$300.000.000 yang ditandatangani oleh Perseroan dengan ING Bank, Barclays, MDKA; (ii) Perjanjian Fasilitas Berjangka US$260.000.000 yang ditandatangani oleh MTI dengan Para Pemberi Pinjaman Fasilitas A Awal yaitu Credit Agricole Corporate and Investment Bank, cabang Singapura, ING Bank, Natixis, cabang Singapura, Oversea-Chinese Banking Corporation Limited, PT Bank HSBC Indonesia, PT Bank OCBC NISP Tbk dan PT Bank UOB Indonesia dan Pemberi Pinjaman B Awal yaitu MDKA, dengan pokok pinjaman terutang sebesar US$235.000.000; dan (iii) pinjaman dari SHPL sebesar US$74.600.500.

Non-current Liabilities

As at 31 December 2023, the Company's non-current liabilities were recorded at US$595.43 million, which was mainly due to bank loans and credit facility amounting to US$282.85 million, and loans from shareholder amounting to US$183.05 million.

Non-current liabilities decreased by 14.66% compared to the previous year, which was mainly due to a decrease in the total overall borrowings.

As at 31 December 2022, the Company's non-current liabilities were recorded at US$697.74 million, which was mainly due to borrowings of US$592.40 million, in connection with borrowings which mainly arising from: (i) a US$300,000,000 Term Facility Agreement which was signed by the Company with ING Bank, Barclays, MDKA; (ii) US$260,000,000 Term Facility Agreement signed by MTI with Original Facility A Lenders which are Credit Agricole Corporate and Investment Bank, Singapore branch, ING Bank, Natixis, Singapore branch, Oversea-Chinese Banking Corporation Limited, PT Bank HSBC Indonesia, PT Bank OCBC NISP Tbk and PT Bank UOB Indonesia and Original B Lender which is MDKA, with an outstanding principal of US$235,000,000; and (iii) a loan from SHPL of US$74,600,500.

Ekuitas

Ekuitas

(disajikan dalam US$)

(expressed in US$)

Keterangan	2023	2022	Description
Ekuitas yang Dapat Diatribusikan kepada Pemilik Entitas Induk			Equity Attributable to Owners of the Parent Entity
Modal saham - modal dasar 350,000,000,000 lembar saham, modal ditempatkan dan disetor 107,995,419,900 lembar saham dengan nilai nominal Rp100 per lembar saham (2022: modal dasar 20,000,000 lembar saham, modal ditempatkan dan disetor 8,829,636 lembar saham dengan nilai nominal Rp1,000,000 per lembar saham)	739,792,644	605,532,557	Share capital - authorized capital 350,000,000,000 shares, issued and paid-up capital 107,995,419,900 shares at par value of Rp100 per share (2022: authorized capital 20,000,000 shares, issued and paid-up capital 8,829,636 shares at par value of Rp1,000,000 per share)
Tambahan Modal Disetor – Bersih	765,543,895	257,192,537	Additional Paid-in Capital - Net
Pinjaman Konversi yang Diklasifikasikan sebagai Ekuitas	-	74,797,592	Convertible Loan Classified as Equity
Rugi Komprehensif Lain	(116,032)	(168,666)	Other Comprehensive Loss
Selisih Nilai dari Transaksi dengan Kepentingan Non-Pengendali	(365,412)	(365,412)	Difference in Value from Transactions with Non-Controlling Interests
Saldo Laba			Retained earnings
- Dicadangkan	2,000	-	Appropriated -
- Belum dicadangkan	26,956,846	20,001,190	Unappropriated -

(disajikan dalam US$) (expressed in US$)

Keterangan	2023	2022	Description
Jumlah Ekuitas yang Dapat Diatribusikan kepada Pemilik Entitas Induk	1,531,813,941	956,989,798	Total Equity Attributable to Owners of the Parent Entity
Kepentingan Non-Pengendali	777,673,839	602,400,122	Non-Controlling Interests
Jumlah Ekuitas	**2,309,487,780**	**1,559,389,920**	**Total Equity**

Ekuitas

Pada tanggal 31 Desember 2023, Perseroan mencatatkan jumlah ekuitas sebesar US$2.309,49 juta, terdiri dari (i) ekuitas yang dapat diatribusikan kepada pemilik entitas induk sebesar US$1.531,81 juta yang terutama disebabkan oleh modal ditempatkan dan disetor penuh sebesar US$739,79 juta dan tambahan modal disetor – bersih sebesar US$765,54 juta; dan (ii) kepent-ingan non-pengendali sebesar US$777,67 juta.

Ekuitas naik sebanyak 48,10% dari tahun sebelumnya. Pada tanggal 31 Desember 2022, Perseroan mencatatkan jumlah ekuitas sebesar US$1.559,39 juta, terdiri dari (i) ekuitas yang dapat diatribusikan kepada pemilik entitas induk sebesar US$956,99 juta, yang terutama disebabkan oleh modal ditempatkan dan disetor penuh sebesar US$605,53 juta dan tambahan modal disetor – bersih sebesar US$257,19 juta; dan (ii) kepentingan non-pengendali sebesar US$602,40 juta, sehubungan dengan akuisisi SCM, CSID, BSID, ZHN, BPI dan MTI secara langsung maupun tidak langsung.

Equity

As at 31 December 2023, the Company recorded total equity of US$2,309.49 million, consisting of (i) equity attributable to owners of the parent entity of US$1,531.81 million, which was mainly due to issued and fully paid capital of US$739.79 million and additional paid-in capital – net of US$765.54 million; and (ii) non-controlling interests of US$777.67 million.

Equity increased by 48.10% from the previous year. As at 31 December 2022, the Company recorded total equity of US$1,559.39 million, consisting of (i) equity attributable to owners of the parent entity of US$956.99 million, which was mainly due to issued and fully paid capital of US$605.53 million and additional paid-in capital – net of US$257.19 million; and (ii) non-controlling interests of US$602.40 million, in connection with the direct or indirect acquisitions of SCM, CSID, BSID, ZHN, BPI and MTI.

Laporan Laba Rugi dan Penghasilan Komprehensif Lain Konsolidasian

Consolidated Statements of Profit or Loss and Other Comprehensive Income

(disajikan dalam US$) (expressed in US$)

Keterangan	2023	2022	Description
Pendapatan Usaha	1,328,326,436	455,737,485	Revenue
Beban Pokok Pendapatan	(1,250,849,502)	(411,330,832)	Cost of Revenue
Laba Kotor	77,476,934	44,406,653	Gross Profit
Beban Usaha			Operating Expenses
Beban Penjualan dan Pemasaran	(1,192,096)	(122,807)	Selling and Marketing Expenses
Beban Umum dan Administrasi	(28,729,800)	(13,789,599)	General and Administrative Expenses
Laba Usaha	47,555,038	30,494,247	Operating Profit
Pendapatan Keuangan	5,516,434	295,822	Finance Income
Biaya Keuangan	(20,037,391)	(21,625,994)	Finance Costs
Bagian atas (Kerugian)/Keuntungan Bersih Entitas Asosiasi	(34,441)	850,785	Share in Net (Loss)/Profit of Associates

(disajikan dalam US$) (expressed in US$)

Keterangan	2023	2022	Description
Pendapatan Lain-Lain – Bersih	470,488	27,461,271	Other Income - Net
Laba sebelum Pajak Penghasilan	33,470,128	37,476,131	Profit before Income Tax
(Beban)/Manfaat Pajak Penghasilan	(164,307)	372,028	Income Tax (Expense)/Benefit
Laba Tahun Berjalan	33,305,821	37,848,159	Profit for the Year
Penghasilan Komprehensif Lain Tahun Berjalan			Other Comprehensive Income for the Year
Pos yang akan Direklasifikasi ke Laba Rugi:			Item that will be Reclassified to Profit or Loss:
Selisih Kurs karena Penjabaran Laporan Keuangan	53,349	(149,204)	Exchange Difference due to Financial Statements Translation
Pos-pos yang tidak akan Direklasifikasi ke Laba Rugi:			Items that will not be Reclassified to Profit or Loss:
Pengukuran Kembali Liabilitas Imbalan Pasca-Kerja	63,325	(29,062)	Remeasurement of Post-Employment Benefits Liabilities
Pajak Penghasilan terkait Pos ini	(11,682)	6,393	Income Tax relating to This Item
Jumlah Penghasilan/(Kerugian) Komprehensif Lain Tahun Berjalan	**104,992**	**(171,873)**	**Total Other Comprehensive Income/ (Loss) for the Year**
Jumlah Penghasilan Komprehensif Tahun Berjalan	**33,410,813**	**37,676,286**	**Total Comprehensive Income for the Year**
Laba Tahun Berjalan yang Dapat Diatribusikan kepada:			Profit for the Year Attributable to:
Pemilik Entitas Induk	6,928,852	21,664,301	Owners of the Parent Entity
Kepentingan Non-Pengendali	26,376,969	16,183,858	Non-Controlling Interests
Jumlah	**33,305,821**	**37,848,159**	**Total**
Jumlah Penghasilan Komprehensif Tahun Berjalan yang dapat Diatribusikan kepada:			Total Comprehensive Income for the Year Attributable to:
Pemilik Entitas Induk	7,010,290	21,485,455	Owners of the Parent Entity
Kepentingan Non-Pengendali	26,400,523	16,190,831	Non-Controlling Interests
Jumlah	**33,410,813**	**37,676,286**	**Total**
Laba per Saham Diatribusikan kepada Pemilik Entitas Induk			Earnings per Share Attributable to Owners of the Parent Entity
- Dasar	0.00007	0.00040	Basic -
- Dilusian	0.00007	0.00040	Diluted -

Pendapatan Usaha

Untuk tahun yang berakhir pada 31 Desember 2023, Grup MBMA mencatatkan pendapatan usaha sebesar US$1.328,33 juta. Pendapatan meningkat sebanyak 191,47% dibanding tahun sebelumnya, di mana Perseroan mencatat pendapatan sebesar US$455,74 juta.

Revenue

For the year ended 31 December 2023, MBMA Group recorded revenue of US$1,328.33 million. Revenue increased by 191.47% compared to the previous year, when the Company recorded revenue of $455.74 million.

Kontribusi terbesar terhadap peningkatan pendapatan adalah pendapatan dari penjualan nikel matte setelah akuisisi konverter nikel matte pada bulan Mei 2023, kenaikan pendapatan atas konsolidasi pendapatan CSID dan BSID setahun penuh ke dalam hasil operasional Grup MBMA di 2023, serta tambahan pendapatan dari Smelter RKEF ZHN yang mulai beroperasi komersial pada bulan Juli 2023.

Beban Pokok Pendapatan

Untuk tahun yang berakhir pada tanggal 31 Desember 2023, Grup MBMA mencatatkan beban pokok pendapatan sebesar US$1.250,85 juta, meningkat sebesar 204,10% seiring dengan ekspansi usaha dan konsolidasi kinerja keuangan CSID dan BSID setahun penuh ke dalam operasional Grup MBMA di 2023 dan tambahan dari Smelter RKEF ZHN yang mulai beroperasi komersial pada bulan Juli 2023.

Total beban pokok pendapatan yang dapat diatribusikan kepada NPI adalah US$814 juta. Ini mewakili total biaya tunai sebesar US$12.095 per ton, yang turun signifikan berdasarkan biaya per unit dibandingkan dengan biaya tunai di 2022 sebesar US$14.289 per ton. Penurunan biaya tersebut disebabkan oleh penurunan biaya bahan reduktor dan listrik.

Total beban pokok pendapatan yang dapat diatribusikan pada nikel matte adalah US$425 juta dengan biaya tunai sebesar US$14.755 per ton. Lebih dari 90% dari total biaya muncul dari pembelian nikel matte kadar rendah sebagai salah satu bahan baku utama untuk memproduksi nikel matte kadar tinggi (HGNM).

Pada tahun sebelumnya, Grup MBMA mencatatkan beban pokok pendapatan sebesar US$411,33 juta, terutama disebabkan oleh biaya operasi dan produksi NPI di Smelter RKEF CSID dan BSID, setelah konsolidasi CSID dan BSID ke dalam hasil operasional Grup MBMA sejak bulan April 2022, termasuk (i) biaya peleburan sebesar US$195,29 juta terutama pembayaran tagihan listrik dan biaya kebutuhan energi; (ii) pemakaian bahan baku yang digunakan berupa bijih nikel sebesar US$131,07 juta, (iii) biaya pabrikasi lainnya sebesar US$40,43 juta, (iv) beban penyusutan sebesar US$14,81 juta, dan upah langsung sebesar US$8,40 juta; dan (v) dampak akuntansi atas perubahan barang jadi sebesar US$20,50 juta.

This main contributor to the increase in revenue was nickel matte revenue following the acquisition of the HNMI nickel matte converter facility, increase of revenue for the consolidation of full year revenue from the CSID and BSID into the operating results of MBMA Group as well as additional revenue from the ZHN RKEF Smelter which commence its commercial operations in July 2023.

Cost of Revenue

For the year ended 31 December 2023, MBMA Group recorded a cost of revenue of US$1,250.85 million, increasing by 204.10% in line with business expansion, consolidation of full year financial performance of CSID and BSID into the operating results of MBMA Group as well as additional from ZHN RKEF Smelter which commence its commercial operations in July 2023.

The total cost of revenue attributable to NPI was US$814 million. This represents a total cash cost of US$12,095 per tonne, which is significantly lower, on a unit cost basis, compared to 2022 cash cost of US$14,289 per tonne. The significant cost decrease is attributable to the lower cost of reductant agents and electricity.

The total cost of revenue attributable to nickel matte was US$425 million at a cash cost of US$14,755 per tonne. More than 90% of the costs are associated with purchasing low-grade nickel matte as one of the primary raw materials to produce high-grade nickel matte (HGNM)

In the previous year, MBMA Group recorded cost of revenue of US$411.33 million, mainly due to operating and production costs of NPI at the CSID and BSID RKEF Smelters, after the consolidation of CSID and BSID into MBMA Group's operating results since April 2022, including (i) smelting costs of US$195.29 million, mainly payment of electricity charges and energy costs; (ii) raw materials used being nickel ores of US$131.07 million, (iii) other manufacturing costs of US$40.43 million, (iv) depreciation expense of US$14.81 million, and direct labor of US$8.40 million; and (v) the accounting effect of changes in finished goods of US$20.50 million.

Laba Kotor

Grup MBMA mencatatkan laba kotor sebesar US$77,48 juta untuk tahun yang berakhir pada tanggal 31 Desember 2023, meningkat sebanyak 74,47% dibanding US$44,41 juta untuk tahun yang berakhir pada tanggal 31 Desember 2022.

Beban Usaha

Untuk tahun yang berakhir pada tanggal 31 Desember 2023, Grup MBMA mencatatkan kenaikan beban usaha sebesar 115,07% menjadi US$29,92 juta, terdiri dari (i) beban umum dan administrasi sebesar US$28,73 juta, dan (ii) beban penjualan dan pemasaran sebesar US$1,19 juta. Beban umum dan administrasi yang lebih tinggi sebagian besar disebabkan oleh kenaikan biaya profesional, terutama disebabkan oleh aksi korporasi yang dilakukan oleh Perseroan sepanjang tahun 2023, dan biaya karyawan, terutama disebabkan oleh bertambahnya jumlah karyawan Grup MBMA sejalan dengan meningkatnya operasional Grup MBMA.

Untuk tahun yang berakhir pada tanggal 31 Desember 2022, Grup MBMA mencatatkan beban usaha sebesar US$13,91 juta, terdiri dari (i) beban umum dan administrasi sebesar US$13,79 juta, yang terutama disebabkan oleh biaya profesional sebesar US$3,95 juta, biaya karyawan sebesar US$3,37 juta, beban penalti dan pajak sebesar US$1,66 juta, imbalan pascakerja sebesar US$1,10 juta, penyusutan sebesar US$0,81 juta, dan pemakaian teknologi informasi (TI) sebesar US$0,46 juta; dan (ii) beban penjualan dan pemasaran sebesar US$0,12 juta sehubungan dengan pengiriman NPI ke Grup Tsingshan.

Laba/(Rugi) Usaha

Sebagai akibat dari hal yang telah dijelaskan sebelumnya, Grup MBMA mencatatkan laba usaha sebesar US$47,56 juta untuk tahun yang berakhir pada tanggal 31 Desember 2023, naik 55,95% dibanding laba usaha sebesar US$30,49 juta pada tahun sebelumnya.

Peningkatan laba usaha disebabkan oleh kontribusi nikel matte atas akuisisi konverter nikel matte pada bulan Mei 2023, tambahan produksi NPI dari ZHN yang mulai beroperasi komersial sejak bulan Juli 2023 dan realisasi produksi NPI 12 bulan penuh dari CSID dan BSID, diimbangi dengan penurunan margin EBITDA NPI.

Gross Profit

MBMA Group recorded a gross profit of US$77.48 million for the year ended 31 December 2023, 74.47% higher than the US$44.41 million recorded for the year ended 31 December 2022.

Operating Expenses

For the year ended 31 December 2023, MBMA Group recorded an increase in operating expenses of 115.07% to US$29.92 million, comprising (i) general and administrative expenses of US$28.73 million; and selling and marketing expenses of US$1.19 million. The higher general and administrative expenses was mostly driven by an increase in professional fees, mainly due to corporate actions carried out by the Company throughout 2023, and employee costs, mainly due to the increase in the number of MBMA Group's employees in line with the increase in MBMA Group operations.

For the year ended 31 December 2022, MBMA Group recorded operating expenses of US$13.91 million, consisting of (i) general and administrative expenses of US$13.79 million, mainly due to professional fees of US$3.95 million, employee costs of US$3.37 million, penalties and tax expenses of US$1.66 million, post-employment benefits of US$1.10 million, depreciation of US$0.81 million, and information technology (IT) consumables of US$0.46 million; and (ii) selling and marketing expenses of US$0.12 million in connection with the delivery of NPI to the Tsingshan Group.

Operating Profit/(Loss)

As a result of previously described, MBMA Group recorded operating profit of US$47.56 million for the year ended 31 December 2023, an increase of 55.95% compared to operating profit of US$30.49 million in the previous year.

Increase in operating profit mostly driven by nickel matte contribution from acquisition of nickel matte converter in May 2023, additional NPI production from ZHN that start its commercial operations in July 2023, ealization of the full 12 months of NPI production from CSID and BSID, offset by lower NPI EBITDA margins.

Pendapatan Keuangan

Untuk tahun yang berakhir pada tanggal 31 Desember 2023, Grup MBMA mencatatkan pendapatan keuangan sebesar US$5,52 juta, terdiri dari pendapatan bunga atas kas yang ditempatkan di bank.

Untuk tahun yang berakhir pada tanggal 31 Desember 2022, Grup MBMA mencatatkan pendapatan keuangan sebesar US$295.822, terdiri dari pendapatan bunga atas kas yang ditempatkan di bank.

Biaya Keuangan

Untuk tahun yang berakhir pada tanggal 31 Desember 2023, Grup MBMA mencatatkan biaya keuangan sebesar US$20,04 juta, terutama terdiri dari bunga pinjaman sebesar US$18,24 juta sehubungan dengan pinjaman berdasarkan fasilitas pinjaman Grup MBMA.

Biaya keuangan mengalami penurunan sebesar 7,35% dari tahun sebelumnya. Untuk tahun yang berakhir pada tanggal 31 Desember 2022, Grup MBMA mencatatkan biaya keuangan sebesar US$21,63 juta, terutama terdiri dari bunga pinjaman sebesar US$21,27 juta sehubungan dengan pinjaman berdasarkan fasilitas pinjaman Grup MBMA.

Bagian atas (Kerugian)/Keuntungan Bersih Entitas Asosiasi

Bagian laba bersih entitas asosiasi mencerminkan bagian proporsional Grup MBMA atas laba rugi entitas asosiasi yang tidak dikonsolidasikan untuk periode tersebut berdasarkan metode akuntansi ekuitas. Untuk tahun yang berakhir pada tanggal 31 Desember 2023, Grup MBMA mencatatkan bagian atas kerugian bersih entitas asosiasi sebesar (US$0,03 juta). Sehubungan dengan bagian atas kerugian Perseroan di IKIP dan CEI.

Untuk tahun yang berakhir pada tanggal 31 Desember 2022, Grup MBMA mencatatkan bagian atas keuntungan bersih entitas asosiasi sebesar US$0,85 juta sehubungan dengan bagian atas keuntungan Perseroan di CSID dan BSID sebelum perusahaan tersebut dikonsolidasikan ke dalam hasil operasional Grup MBMA sejak April 2022.

Pendapatan Lain-Lain – Bersih

Untuk tahun yang berakhir pada tanggal 31 Desember 2023, Grup MBMA mencatatkan pendapatan lain-lain – bersih sebesar US$0,47 juta, terutama terdiri dari pendapatan sewa – bersih sebesar US$3,32 juta dan kerugian selisih kurs – bersih (US$2,85 juta).

Finance Income

For the year ended 31 December 2023, MBMA Group recorded financial income of US$5.52 million, consisting of interest income on cash placed in banks.

For the year ended 31 December 2022, MBMA Group recorded financial income of US$295,822, consisting of interest income on cash placed in banks.

Finance Costs

For the year ended 31 December 2023, MBMA Group recorded financing costs of US$20.04 million, mainly consisting of loan interest of US$18.24 million in connection with borrowings under MBMA Group's loan facilities.

Finance costs decreased by 7.35% from the previous year. For the year ended 31 December 2022, MBMA Group recorded finance costs of US$21.63 million, consisting of loan interest of US$21.27 million in connection with borrowings under MBMA Group's loan facilities.

Share in Net (Loss)/Profit of Associates

The share of net profit of associates reflects MBMA Group's proportionate share of the unconsolidated associates' profit or loss for the period under the equity method of accounting. For the year ended 31 December 2023, MBMA Group recorded its share in net loss of associates of (US$0.03 million) related to the Company's loss in IKIP and CEI.

For the year ended 31 December 2022, MBMA Group recorded its share in net profit of associates of US$0.85 million in relation to the Company's share of net profit in CSID and BSID before these companies were consolidated into MBMA Group's operating results from April 2022.

Other Income – Net

For the year ended 31 December 2023, MBMA Group recorded other income – net of US$0.47 million, mainly consisting of rental income – net of US$3.32 million and foreign exchange loss – net of (US$2.85 million).

Untuk tahun yang berakhir pada tanggal 31 Desember 2022, Grup MBMA mencatatkan pendapatan lain-lain – bersih sebesar US$27,46 juta, terutama terdiri dari keuntungan atas perubahan nilai wajar pada ekuitas yang dimiliki sebelumnya dari entitas asosiasi sebesar US$18,98 juta dan keuntungan selisih kurs – bersih sebesar US$12,53 juta.

For the year ended 31 December 2022, MBMA Group recorded other income – net of US$27.46 million, mainly consisting of gain on changes in fair value on previously held equity interest of associates of US$18.98 million and foreign exchange gain – net of US$12.53 million.

(Beban)/Manfaat Pajak Penghasilan

Untuk tahun yang berakhir pada tanggal 31 Desember 2023, Grup MBMA mengakui beban pajak penghasilan sebesar US$0,16 juta yang merupakan beban pajak penghasilan kini sebesar US$5,73 juta diimbangi dengan manfaat pajak penghasilan sebesar US$5,57 juta.

Untuk tahun yang berakhir pada tanggal 31 Desember 2022, Grup MBMA mengakui manfaat pajak penghasilan sebesar US$0,37 yang merupakan manfaat pajak penghasilan tangguhan atas provisi rehabilitasi dan penutupan tambang, imbalan pasca-kerja, rugi fiskal yang dibawa ke masa depan dan perbedaan nilai buku aset tetap komersial dan fiskal.

Income Tax (Expense)/Benefit

For the year ended 31 December 2023, MBMA Group recognized an income tax expense of US$0.16 million which comprised of current income tax expense of US$5.73 million offset by deferred tax income of US$5.57 million.

For the year ended 31 December 2022, MBMA Group recognized an income tax benefit of US$0.37 which represents a deferred income tax benefit derived from provision for rehabilitation and mine closure, post-employment benefits, tax losses carried forward and the difference between the book value of commercial and fiscal fixed assets.

Laba Tahun Berjalan

Laba periode berjalan Grup MBMA untuk tahun yang berakhir pada tanggal 31 Desember 2023 tercatat sebesar US$33,31 juta. Sebagai perbandingan, pada tahun sebelumnya MBMA Group mencatatkan laba sebesar US$37,85 juta.

Penurunan laba tahun berjalan pada tahun 2023 terutama disebabkan oleh pada tahun 2022, terdapat keuntungan atas perubahan nilai wajar pada ekuitas yang dimiliki sebelumnya dari entitas asosiasi sebesar US$18,98 juta.

Profit for the Year

MBMA Group recorded profit for the year ended 31 December 2023 amounting to US$33.31 million. For comparison, in the previous year MBMA Group recorded profit amounting to US$37.85 million.

Decrease in profit for the year in 2023 was mostly driven by in 2022, there was a gain on changes in fair value on previously held equity interest of associates of US$18.98 million.

Penghasilan/(Kerugian) Komprehensif Lain

Untuk tahun yang berakhir pada tanggal 31 Desember 2023, Grup MBMA mencatatkan penghasilan komprehensif lain sebesar US$104.992 yang terdiri dari selisih kurs karena penjabaran laporan keuangan sesuai dengan PSAK 10, "Pengaruh Perubahan Kurs Valuta Asing" sebesar US$53.349 dan pengukuran kembali liabilitas imbalan pascakerja bersih dari pajak penghasilan terkait pos ini sebesar US$51.643.

Untuk tahun yang berakhir pada tanggal 31 Desember 2022, Grup MBMA mencatatkan kerugian komprehensif lain sebesar US$171.873, yang terdiri dari selisih kurs karena penjabaran laporan keuangan sesuai dengan PSAK 10, "Pengaruh Perubahan Kurs Valuta Asing" sebesar (US$149.204) dan pengukuran kembali liabilitas imbalan pascakerja bersih dari pajak penghasilan terkait pos ini sebesar (US$22.669).

Other Comprehensive Income/(Loss)

For the year ended 31 December 2023, MBMA Group recorded other comprehensive income of US$104,992 which consisted of exchange differences due to the translation of the financial statements in accordance with PSAK 10, "The Effects of Changes in Foreign Exchange Rates" of US$53,349 and remeasurements of the post-employment benefit obligation net of income tax related to this item is US$51,643.

For the year ended 31 December 2022, MBMA Group recorded other comprehensive loss of US$171,873, which consisted of exchange differences due to the translation of the financial statements in accordance with PSAK 10, "The Effects of Changes in Foreign Exchange Rates" of (US$149,204) and remeasurements of the post-employment benefit obligation net of income tax related to this item is (US$22,669).

Jumlah Penghasilan Komprehensif Tahun Berjalan

MBMA mencatatkan penghasilan komprehensif tahun berjalan sebesar US$33,41 juta untuk tahun yang berakhir pada tanggal 31 Desember 2023.

Sementara jumlah penghasilan komprehensif tahun berjalan Grup MBMA untuk tahun yang berakhir pada tanggal 31 Desember 2022 tercatat sebesar US$37,68 juta.

Total Comprehensive Income for the Year

MBMA Group recorded comprehensive income for the year of ended 31 December 2023 of US$33.41 million.

Whereas the total comprehensive income for the year of MBMA Group for the year ended 31 December 2022 was recorded at US$37.68 million.

Laporan Arus Kas Konsolidasian

Consolidated Statements of Cash Flows

(disajikan dalam US$) (expressed in US$)

Keterangan	2023	2022	Description
Arus Kas Bersih yang (Digunakan untuk)/Diperoleh dari Aktivitas Operasi	(15,485,718)	108,901,822	Net Cash Flows (Used in)/Provided from Operating Activities
Arus Kas Bersih yang Digunakan untuk Aktivitas Investasi	(462,286,837)	(1,126,829,845)	Net Cash Flows Used in Investing Activities
Arus Kas Bersih yang Diperoleh dari Aktivitas Pendanaan	486,722,595	1,304,651,598	Net Cash Flows Provided from Financing Activities
Kenaikan Bersih Kas dan Setara Kas	8,950,040	286,723,575	Net Increase in Cash and Cash Equivalents
Kas dan Setara Kas pada Awal Tahun	280,291,055	169,181	Cash and Cash Equivalents at the Beginning of the Year
Pengurangan Kas dan Setara Kas karena Kehilangan Pengendalian	-	(2,595)	Deduction of Cash and Cash Equivalents due to Loss of Control
Efek Nilai Tukar Mata Uang Asing terhadap Kas dan Setara Kas	972,546	(6,599,106)	Effect of Foreign Exchange Translation on Cash and Cash Equivalents
Kas dan Setara Kas pada Akhir Tahun	290,213,641	280,291,055	Cash and Cash Equivalents at the End of the Year

Arus Kas dari Aktivitas Operasi

Untuk tahun yang berakhir pada tanggal 31 Desember 2023, arus kas bersih Grup MBMA yang digunakan untuk aktivitas operasi sebesar US$15,49 juta, turun 108,54% dibanding tahun sebelumnya. Arus kas bersih di 2023 terutama didorong oleh penerimaan dari pelanggan sebesar US$1.447,50 juta. Hal ini sebagian diimbangi dengan pembayaran kepada pemasok, kontraktor, dan lain-lain sebesar (US$1.442,99 juta) dan pembayaran biaya karyawan sebesar US$51,72 juta.

Untuk tahun yang berakhir pada tanggal 31 Desember 2022, arus kas bersih Grup MBMA yang diperoleh dari aktivitas operasi sebesar US$108,90 juta, terutama didorong oleh penerimaan dari pelanggan sebesar US$491,71 juta dan penerimaan restitusi pajak pertambahan nilai sebesar US$72,32 juta. Hal ini sebagian diimbangi dengan pembayaran kepada pemasok, kontraktor, dan lain-lain sebesar US$431,97 juta dan pembayaran biaya karyawan sebesar US$23,16 juta.

Cash Flows from Operating Activities

For the year ended 31 December 2023, MBMA Group's net cash flows used in operating activities amounted to US$15.49 million, decreasing by 108.54% compared to the previous year. Operating cash flow in 2023 was mainly driven by receipts from customers of US$1,447.50 million. These were partly offset by payments to suppliers, contractors and others of (US$1,442.99 million) and payments of employee costs of US$51.72 million.

For the year ended 31 December 2022, MBMA Group's net cash flows from operating activities amounted to US$108.90 million, mainly driven by receipts from customers of US$491.71 million and receipt of value added tax refunds of US$72.32 million. These were partly offset by payments to suppliers, contractors and others of US$431.97 million and payments of employee costs of US$23.16 million.

Arus Kas dari Aktivitas Investasi

Untuk tahun yang berakhir pada tanggal 31 Desember 2023, arus kas bersih Grup MBMA yang digunakan untuk aktivitas investasi sebesar US$462,29 juta, turun sebanyak 70,16% dibanding tahun sebelumnya. Hal ini terutama didorong oleh berkurangnya akuisisi entitas anak, setelah dikurangi kas yang diperoleh penerimaan dari pengembalian uang muka, serta berkurangnya pembelian aset tetap perolehan aset tetap, masing-masing turun sebanyak US$383,66 juta dan US$158,77 juta dibanding 2022.

Untuk tahun yang berakhir pada tanggal 31 Desember 2022, arus kas bersih Grup MBMA yang digunakan untuk aktivitas investasi sebesar US$1.126,83 juta, terutama didorong oleh (i) akuisisi Perusahaan Anak sebesar US$432,91 juta, setelah dikurangi kas yang diperoleh, dari akuisisi MIN, MED, BSID, CSID, ZHN dan BPI; (i) perolehan aset tetap sebesar US$522,46 juta terutama untuk pembangunan Smelter RKEF ZHN dan infrastruktur Tambang SCM; (ii) pembayaran atas uang muka investasi sebesar US$102,38 juta terutama untuk pembayaran sebagian harga pembelian ZHN; dan (iii) pinjaman diberikan ke pihak berelasi yaitu berkaitan dengan pendanaan terhadap ZHN sebelum akuisisi.

Arus Kas dari Aktivitas Pendanaan

Untuk tahun yang berakhir pada tanggal 31 Desember 2023, arus kas bersih yang diperoleh dari aktivitas pendanaan sebesar US$486,72 juta, terutama didorong oleh (i) penerimaan penambahan modal melalui Penawaran Umum Saham Perdana sebesar US$614,40 juta; dan (ii) penerimaan pinjaman dari pemegang saham sebesar US$350,00 juta. Hal ini sebagian diimbangi dengan (i) pembayaran pinjaman dari pemegang saham sebesar US$391,95 juta; (ii) akuisisi kepentingan pada entitas anak dari kepentingan non-pengendali sebesar US$80,4 juta dan (iii) pembayaran pinjaman bank dan kredit fasilitas sebesar US$75,00 juta.

Untuk tahun yang berakhir pada tanggal 31 Desember 2022, arus kas bersih yang diperoleh Grup MBMA dari aktivitas pendanaan sebesar US$1.304,65 juta, terutama didorong oleh (i) penerimaan penambahan modal sebesar US$829,32 juta; (ii) penerimaan pinjaman pihak bank dan kredit fasilitas sebesar US$547,82 juta; (iii) penerimaan pinjaman dari pihak pemegang saham sebesar US$140,00 juta, (iv) penerimaan dari penerbitan Pinjaman yang dapat Dikonversi kepada Huayong International (Hong Kong) Limited (HIL)

Cash Flows from Investing Activities

For the year ended 31 December 2023, MBMA Group's net cash flows used in investing activities amounted to US$462.29 million, lower by 70.16% than the previous year. The main drivers were lower acquisitions of subsidiaries, net of cash acquired, and lower acquisition of property, plant and equipment, which decreased respectively by US$383.66 million and US$158.77 million compared to 2022.

For the year ended 31 December 2022, MBMA Group's net cash flows used in investing activities amounted to US$1,126.83 million, mainly driven by (i) the acquisition of subsidiaries of US$432.91 million, net of cash acquired from acquisition of MIN, MED, BSID, CSID, ZHN and BPI; (ii) acquisition of property, plant and equipment of US$522.46 million mainly for the construction of the RKEF ZHN Smelter and SCM Mine infrastructure; (iii) payment of advances of investments of US$102.38 million, mainly for payment of part of the purchase price of ZHN; and (iv) loans given to related parties, which are related to funding for ZHN before the acquisition.

Cash Flows from Financing Activities

For the year ended 31 December 2023, the net cash flows from financing activities amounted to US$486.72 million, mainly driven by (i) proceeds of share issuance through Initial Public Offering of US$614.40 million; and (ii) proceeds from loans from shareholders of US$350.00 million. These were partially offset by (i) repayments of shareholder loans of US$391.95 million; (ii) acquisitions of interest in a subsidiary from non-controlling interests of US$80.04 million and (iii) repayment of bank loans and credit facility of US$75.00 million.

For the year ended 31 December 2022, the net cash flows provided from MBMA Group from financing activities amounted to US$1,304.65 million, mainly driven by (i) proceeds from issuance of shares of US$829.32 million; (ii) proceeds from bank loans and credit facility of US$547.82 million; (iii) proceeds from loans from shareholders of US$140.00 million, (iv) proceeds from the issuance of Convertible Loans to Huayong International (Hong Kong) Limited (HIL)

sebesar US$74,80 juta, (v) penerimaan pinjaman dari pemegang saham entitas anak sebesar US$74.60 juta dan (vi) penerimaan dari uang muka penyertaan modal entitas anak dari kepentingan non-pengendali sebesar US$47,14 juta. Hal ini sebagian diimbangi dengan (i) pembayaran pinjaman pihak berelasi sebesar US$190,00 juta; (ii) pembayaran pinjaman bank dan kredit fasilitas sebesar US$96,99 juta, (iii) pembayaran pinjaman dari pihak ketiga sebesar US$71,37 juta dan (iv) pembayaran dividen kepada kepentingan non-pengendali sebesar US$56,11 juta, yaitu pemegang saham minoritas CSID dan BSID.

of US$74.80 million, (v) proceeds from loans from shareholder of subsidiary of US$74.60 million and (vi) receipts from advances for subsidiaries' share capital subscriptions from non-controlling interests of US$47.14 million. These were partially offset by (i) repayment of related party loans from of US$190.00 million; (ii) repayments of bank loans and credit facility of US$96.99 million; (iii) repayments of loans from third parties of US$71.37 million and (iv) payment of dividends to non-controlling interests of US$56.11 million, which are the minority shareholders of CSID and BSID.

Informasi Keuangan Konsolidasian Lainnya

Other Consolidated Financial Information

(disajikan dalam US$)

(expressed in US$)

Keterangan	2023	2022	Description
EBITDA	97.509.762	48.131.860	EBITDA
Margin Laba Kotor	5.8%	9.7%	Gross Profit Margin
Margin Laba Usaha	3.6%	6.7%	Operating Profit Margin
Margin Laba Bersih	2.5%	8.3%	Net Profit Margin
Margin EBITDA	7.3%	10.6%	EBITDA Margin

Kemampuan Membayar Utang
Solvability

Kebutuhan likuiditas utama Grup MBMA adalah untuk membiayai kegiatan operasi dan proyek ekspansi, mendanai modal kerja, belanja modal dan melakukan kewajiban pembayaran utang, serta memelihara cadangan kas. Sumber utama likuiditas Grup MBMA mencakup arus kas positif dari aktivitas operasi, setoran modal, dan pinjaman. Pada tanggal 31 Desember 2023, Grup MBMA memiliki kas dan setara kas sebesar US$290,21 juta, naik dari US$280,29 juta pada tanggal 31 Desember 2022.

Pada tanggal 31 Desember 2023, Grup MBMA memiliki pinjaman sebesar US$486,17 juta dan liabilitas sewa sebesar US$6.22 juta. Sementara tanggal 31 Desember 2022, Grup MBMA memiliki pinjaman sebesar US$610,29 juta dan liabilitas sewa sebesar US$5,02 juta.

Dengan mempertimbangkan sumber keuangan yang tersedia, termasuk arus kas dari aktivitas operasi, Grup MBMA berkeyakinan akan memiliki likuiditas yang cukup untuk memenuhi kebutuhan modal kerja dan kegiatan operasi Grup MBMA setidaknya untuk 12 bulan ke depan.

Untuk mengukur kemampuan Grup MBMA dalam memenuhi semua utang jangka panjang dan jangka pendeknya, Grup MBMA menggunakan pendekatan rasio indikator, yang terdiri dari rasio likuiditas dan rasio solvabilitas sebagaimana disajikan pada tabel berikut ini:

MBMA Group's principal liquidity requirements are to finance the operations and expansion projects, to fund working capital, for capital expenditures and debt service, and to maintain our cash reserves. MBMA Group primary sources of liquidity include positive cash flows from operating activities, equity raisings and borrowings. As at 31 December 2023, MBMA Group had cash and cash equivalents of US$290.21 million, up from US$280.29 million as at 31 December 2022.

As at 31 December 2023, MBMA Group had loans of US$486.17 million and lease liabilities of US$6.22 million. Whereas as at 31 December 2022, loans amounted to US$610.29 million and lease liabilities to US$5.02 million.

Taking into consideration the financial resources available to us, including cash flows from operating activities, MBMA Group believes that it will have sufficient liquidity to meet its working capital and operating requirements for at least the next 12 months.

To measure the MBMA Group's ability to meet all of its long terms and short-term debts, the MBMA Group uses a ratio indicator approach, consisting of liquidity ratios and solvency ratios as presented in the following table:

(disajikan dalam US$) (expressed in US$)

Keterangan	2023	2022	Description
Rasio Solvabilitas			Solvency Ratio
Rasio Liabilitas terhadap Aset	0.2	0.3	Debt to Assets Ratio
Rasio Liabilitas terhadap Ekuitas	0.2	0.4	Debt to Equity Ratio
Rasio Likuiditas			Liquidity Ratio
Rasio Lancar	2.2	2.9	Current Ratio

Kolektibilitas Piutang

Receivables Collectability

(disajikan dalam US$) (expressed in US$)

Keterangan	2023	2022	Description
Tingkat Perputaran Piutang	11.86x	5.55x	Receivable Turnover Rate
Periode Rata-Rata Penagihan Piutang (Hari)	31	44	Receivable Turnover Period (Days)

Pada tahun 2023, tingkat perputaran piutang Grup MBMA yaitu sebesar 12 kali. Sementara itu, periode rata-rata penagihan piutang adalah 31 hari, pada tahun 2023.

Pada tahun 2022, tingkat perputaran piutang Grup MBMA yaitu sebesar 5,55 kali. Sementara itu, periode rata-rata penagihan piutang adalah 44 hari.

During 2023, MBMA Group's receivables turnover rate was 12 times. Meanwhile, the average receivables collection period was 31 days.

In 2022, MBMA Group's receivables turnover rate was 5.55 times. Meanwhile, the average billing period was 44 days.

Struktur Modal dan Kebijakan Manajemen atas Struktur Modal

Capital Structure and Capital Structure Management Policy

Perseroan mengevaluasi struktur permodalan melalui rasio utang bersih terhadap ekuitas (*gearing ratio*) yang senantiasa dijaga agar tetap berada di tingkat yang optimal.

Tujuan Perseroan ketika mengelola modal adalah untuk memastikan bahwa Grup MBMA mempertahankan rasio modal yang sehat untuk mendukung usaha dan memaksimalkan nilai pemegang saham.

Perseroan secara berkala meninjau dan mengelola struktur permodalan untuk mengoptimalkan penggunaan sumber daya Grup MBMA, mempertimbangkan kebutuhan modal masa depan Perseroan dan proyeksi peluang investasi strategis.

Tabel berikut ini menunjukkan struktur permodalan Perseroan selama 2 tahun terakhir:

The Company evaluates the capital structure through the ratio of net debt to equity (gearing ratio), which is always maintained at an optimal level.

The Company's objective when managing capital is to ensure that MBMA Group maintains healthy capital ratios to support the business and maximize shareholder value.

The Company regularly reviews and manages the capital structure to optimize the use of MBMA Group's resources, taking into account the Company's future capital requirements and projected strategic investment opportunities.

The following table shows the Company's capital structure for the last 2 years:

(disajikan dalam US$) (expressed in US$

Keterangan Description	2023	2022
Pinjaman Borrowings	486,170,025	610,294,168
Liabilitas Sewa Lease Liabilities	6,222,084	5,018,919
Dikurangi | Less:		
Kas dan Setara Kas Cash and Cash Equivalents	(290,213,641)	(280,291,055)
Kas di Bank yang Dibatasi Penggunaannya Restricted Cash in Banks	-	(8,843,927)
Utang Bersih Net Debts	202,178,468	326,178,105

(disajikan dalam US$) (expressed in US$

Keterangan Description	2023	2022
Total Ekuitas Total Equity	2,309,487,780	1,559,389,920
Rasio Utang Bersih terhadap Ekuitas Gearing Ratio	8.75%	20.92%

Komitmen Material untuk Investasi Belanja Modal

Material Commitment for Capital Expenditure

Berdasarkan Pasal 3 ayat (1) POJK No. 17/POJK.04/2020 tentang Transaksi Material dan Perubahan Kegiatan Usaha, Pasal 3 ayat (1) yang menyebutkan bahwa suatu transaksi dikategorikan sebagai transaksi material apabila nilai transaksi sama dengan 20% atau lebih dari ekuitas Perusahaan Terbuka.

Sepanjang tahun 2023, Perseroan tidak memiliki ikatan yang material untuk investasi barang modal.

Based on Article 3 paragraph (1) of OJK Regulation No. 17/POJK.04/2020 concerning Material Transactions and Changes in Business Activities, Article 3 paragraph (1) states that a transaction is categorized as a material transaction if the transaction value is equal to 20% of the Public Company's equity or more.

Throughout 2023, the Company had no material commitments for capital goods investment.

Realisasi Investasi Barang Modal

Realization of Capital Expenditure

Rencana belanja modal Grup MBMA memiliki anggaran belanja modal sebesar US$413 juta untuk tahun 2023, yang terutama digunakan untuk membiayai sebagian konstruksi Proyek AIM I, Tambang SCM dan penyelesaian konstruksi Smelter RKEF ZHN.

Grup MBMA membiayai investasi barang modal tersebut menggunakan kas yang dihasilkan dari penerimaan kas dari IPO Perseroan, pinjaman dan operasi.

Sebagian besar investasi barang modal ini berdominasi Dolar AS, Yuan Tiongkok dan Rupiah. Diversifikasi mata uang asing tersebut juga membantu untuk melindungi risiko dari posisi mata uang asing tersebut.

Per 31 Desember 2023, Grup MBMA telah merealisasikan investasi barang modal material sebesar US$369 juta dari anggaran belanja modal.

MBMA Group's capital expenditure has a budget of US$413 million for the year 2023, mainly used to fund a portion of the construction of the AIM I Project, SCM Mine and completion of construction of ZHN RKEF Smelter.

MBMA Group are financing these capital expenditure using cash proceeds from the Company's IPO, debt and operations.

The majority of these capital expenditure are denominated in US Dollars, Chinese Yuan and Rupiah. Diversification of these foreign currencies also helps to mitigate risks associated with foreign currency positions.

As of 31 December 2023, MBMA Group has realized the capital expenditure material of US$369 million from the capital expenditure budget.

Informasi dan Fakta Material yang Terjadi Setelah Periode Pelaporan

Material Information Subsequent to the Reporting Period

- Pada tanggal 5 Januari 2024, Perseroan melakukan penarikan penuh atas Perjanjian Fasilitas US$80.000.000 dari PT Bank UOB Indonesia.
- Perseroan melakukan Pengumuman Ringkasan Rancangan Pengambilalihan pada Harian Terbit pada tanggal 16 Februari 2024 sehubungan dengan rencana penerbitan saham baru oleh MIA yang akan menyebabkan 55% saham MIA setelah penerbitan tersebut akan diambil bagian oleh pihak ketiga sehingga Perseroan kehilangan pengendalian atas MIA. Sehubungan dengan rencana ini, Perseroan juga berencana untuk menandatangani suatu perjanjian yang memberikan hak opsi kepada Perseroan untuk membeli kembali saham MIA dengan bergantung pada ketentuan-ketentuan yang akan diatur lebih lanjut di antara para pihak pada perjanjian.
- Pada tanggal 3 April 2024, PT ESG sebagai penerima pinjaman, menandatangani sebuah Perjanjian Fasilitas untuk Fasilitas Berjangka Mata Uang Tunggal dengan Nilai Pokok sampai dengan US$490.000.000, yang akan jatuh tempo pada 84 bulan sejak (dan termasuk) tanggal penyelesaian, dengan Bangkok Bank Public Company Limited, PT Bank Mandiri (Persero) Tbk, dan PT Bank Negara Indonesia (Persero) Tbk. Tingkat suku bunga dari fasilitas ini untuk setiap jangka waktu bunga adalah tingkat persentase per tahun yang merupakan keseluruhan dari margin sebesar 2,75% ditambah SOFR. Fasilitas ini digunakan untuk antara lain, biaya dan pengeluaran terkait dengan keperluan perancangan, rekayasa, pembangunan, konstruksi, operasional dan kepemilikan pabrik untuk menghasilkan MHP dan pengambilan bagian atas ekuitas dalam perusahaan FPP.
- Pada bulan April 2024, Perseroan menerbitkan Obligasi I Merdeka Battery Materials Tahun 2024 dengan jumlah pokok sebesar Rp1,5 triliun, terbagi atas seri A dan B dengan jumlah pokok masing-masing sebesar Rp525 miliar dan Rp975 miliar. Obligasi ini sebagian besar telah digunakan untuk pembayaran penuh lebih awal atas jumlah terutang berdasarkan Perjanjian Fasilitas US$80.000.000 dari PT Bank UOB Indonesia dan sisanya akan digunakan untuk modal kerja Perseroan.

- On 5 January 2024, the Company fully withdrew the US$80,000,000 Facility Agreement from PT Bank UOB Indonesia.
- The Company issued an Announcement of a Acquisition Plan in Harian Terbit on 16 February 2024 in connection with the plan to issue new shares by MIA which will cause 55% of MIA's shares after the issuance to be subscribed by a third party so that the Company loses control over MIA. In connection with this plan, the Company also plans to sign an agreement granting option rights to the Company to buy back shares in MIA subject to conditions that will be further regulated between the parties in the agreement.
- On 3 April 2024, PT ESG as borrower entered into a Facilities Agreement for up to US$490,000,000 Single Currency Term Loan Facilities, which will mature on 84 months from (and including) the closing date, with Bangkok Bank Public Company Limited, PT Bank Mandiri (Persero) Tbk, and PT Bank Negara Indonesia (Persero) Tbk. This facility's interest rate for each interest period is the percentage per annum which is the aggregate of margin in the amount of 2.75% plus SOFR. This facility is used for, among other things, the costs and expenses related to designing, engineering, building, construction, operation and ownership of plants to produce MHP and the subscription of equity in an FPP company.
- In April 2024, the Company issued Merdeka Battery Materials Bond I Year 2024 with a principal amount of Rp1.5 trillion, divided into series A and B with a principal amount of Rp525 billion and Rp975 billion, respectively. Majority of this bond has been used for the early payment of the whole outstanding amount under the US$80,000,000 Facility Agreement from PT Bank UOB Indonesia and the remaining amount will be used for the Company's working capital.

Prospek Usaha Perusahaan

Company Business Prospects

Seluruh kegiatan usaha Grup MBMA dijalankan di Indonesia. Di tengah perlambatan ekonomi global, pertumbuhan ekonomi Indonesia masih tetap tinggi. Data Badan Pusat Statistik (BPS) menunjukan bahwa Produk Domestik Bruto (PDB) Indonesia tumbuh sebesar 5,05% (yoy) di 2023 dengan tingkat inflasi mencapai 2,61%. Pertumbuhan ini selaras dengan proyeksi pertumbuhan yang disampaikan oleh Bank Indonesia untuk tahun 2023, yang berkisar antara 4,5% sampai 5,3%. Pertumbuhan ekonomi yang tinggi tersebut didukung oleh peningkatan permintaan domestik dari (i) konsumsi rumah tangga yang tumbuh seiring dengan terkendalinya inflasi; (ii) konsumsi Pemerintah yang tumbuh terutama didorong oleh belanja pegawai Pemerintah Pusat dan Pemerintah Daerah; dan (iii) investasi yang meningkat didorong terutama oleh perbaikan investasi non-bangunan.

Grup MBMA percaya bahwa kegiatan usaha Grup MBMA telah dan akan terus mendapatkan manfaat dari pergeseran global yang mendukung kendaraan bermotor listrik dan akan mendorong permintaan baterai yang kuat. Nikel merupakan salah satu kandungan utama dalam pembuatan baterai kendaraan bermotor listrik. Sifat-sifat utama nikel di antaranya adalah kekuatan dan keuletan yang tinggi, konduktivitas termal yang rendah, resistansi terhadap korosi dan oksidasi, feromagnetisme, dan sifat-sifat katalis yang membuatnya cocok untuk digunakan dalam pembuatan baterai. Meningkatnya penggunaan baterai Li-ion untuk memberi tenaga pada kendaraan bermotor listrik akan menjadi salah satu komponen penting dari permintaan nikel di masa mendatang. Berdasarkan Wood Mackenzie, permintaan nikel untuk baterai diperkirakan akan mencapai 28% dari total permintaan nikel sebelum tahun 2030 dan mencapai 37% sebelum tahun 2040.

Dengan dinamika ini dan dengan adanya persiapan yang dilakukan sepanjang tahun 2023 untuk mendukung pertumbuhan, Grup MBMA berkeyakinan bahwa prospek bisnis jangka panjangnya solid dan akan mampu berpartisipasi secara berarti dalam peluang terkait transisi energi bersih yang berkembang secara global.

All MBMA Group business activities take place in Indonesia. In the midst of the global economic slowdown, Indonesia's economic growth remains high. Data from the Central Statistics Agency (BPS) shows that Indonesia's Gross Domestic Product (GDP) grew by 5.05 % (yoy) in 2023 with an inflation rate reaching 2.61%. This growth is in line with the growth projections submitted by Bank Indonesia for 2023, which ranged from 4.5% to 5.3%. This high economic growth was supported by increased domestic demand from (i) household consumption which grew along with controlled inflation; (ii) growing Government consumption is mainly driven by expenditure by Central Government and Regional Government employees; and (iii) increased investment driven primarily by improvements in non-building investment.

MBMA Group believes that MBMA Group's business activities have and will continue to benefit from the global shift in favor of electric motor vehicles and will drive strong battery demand. Nickel is one of the main ingredients in making electric motor vehicle batteries. The main properties of nickel include high strength and ductility, low thermal conductivity, resistance to corrosion and oxidation, ferromagnetism, and catalytic properties that make it suitable for use in battery manufacture. The increasing use of Li-ion batteries to power electric motorized vehicles will be an important component of future nickel demand. According to Wood Mackenzie, nickel demand for batteries is expected to reach 28% of total nickel demand before 2030 and reach 37% before 2040.

Given these dynamics and having set the stage for growth in 2023, MBMA Group believes that its long-term business prospects are solid and that it will be able to meaningfully participate in opportunities related to the clean energy transition which is unfolding globally.

Perbandingan antara Target dan Realisasi Tahun 2023

Comparison of Targets and Realization in 2023

Target tahun 2023 secara umum terealisasi sesuai dengan rencana strategis Perseroan, termasuk target produksi serta akuisisi aset strategis untuk menjadi bisnis pertambangan dan pengolahan nikel yang terintegrasi vertikal.

Produksi meningkat secara signifikan:

- Produksi NPI sebesar 65.117 ton NiEq, sesuai dengan target produksi yang diberikan masing-masing sebesar 18.000–20.000 ton dari Smelter RKEF CSID dan BSID, serta 21.000–25.000 ton dari Smelter RKEF ZHN.
- Produksi nikel matte sebesar 30.333 ton NiEq setelah akuisisi konverter nikel matte HNMI pada bulan Mei 2023.

Target operasional, penjualan, struktur modal dan perkembangan usaha seperti pengiriman bijih nikel dari Tambang SCM, pembangunan infrastruktur pendukung, pembangunan Proyek AIM serta pembangunan pabrik HPAL juga terealisasi secara umum sepanjang tahun.

Targets for 2023 were generally achieved in line with the Company's strategic plan, including production targets as well as strategic asset acquisition to become a vertically integrated nickel mining and processing business.

Production increased significantly:

- NPI production amounted to 65,117 tonnes NiEq, in line with production targets given of 18,000–20,000 tonnes from the CSID and BSID RKEF Smelters, respectively, and 21,000–25,000 tonnes from the ZHN RKEF Smelter.
- Nickel matte production amounted to 30,333 tonnes NiEq following the acquisition of the HNMI nickel matte converter in May 2023.

Operational, sales, the capital structure and business development targets such as ore delivery from the SCM Mine, development of supporting infrastructure, construction of the AIM Project and development of HPAL plant were also generally realized throughout the year.

Target/Proyeksi Tahun 2024
2024 Target/Projection

Perseroan menetapkan target sebagai berikut untuk 2024:

- Penjualan produksi NPI sebesar 85.000 hingga 92.000 ton NiEq, dengan total biaya tunai sebesar US$10.000 hingga US$12.000 per ton.
- Penjualan produksi nikel matte sebesar dan 50.000 hingga 55.000 ton NiEq dengan total biaya tunai masing-masing sebesar US$13.000 hingga US$15.000 per ton.
- Penjualan bijih saprolit sebesar 4–5 juta wmt.
- Penjualan bijih limonit sebanyak 10–11 juta wmt.

Sebagai tambahan, Proyek AIM I diharapkan untuk mencapai kapasitas penuh pada tahun 2024. Fasilitas pengolahan HPAL Perseroan yang pertama dijadwalkan mulai beroperasi pada akhir tahun 2024. Sejalan dengan pengembangan ini, produksi bijih nikel juga diharapkan untuk meningkat pada tahun 2025. Dengan demikian, penjualan dan laba diharapkan meningkat, dengan struktur modal yang tetap sehat. Keputusan tentang dividen akan diambil dengan mengacu kepada kebijakan dividen Perseroan

The Company has established targets as follows for 2024:

- NPI production and sales of 85,000 to 92,000 tonnes NiEq, at a total cash cost of US$10,000 to US$12,000 per tonne.
- Nickel matte sales production of 50,000 to 55,000 tonnes NiEq, at a total cash cost of US$13,000 to US$15,000 per tonne.
- Saprolite ore sales of 4–5 million wmt.
- Limonite ore sales of 10–11 million wmt.

In addition, the AIM I Project is expected to reach full capacity in 2024. The Company's first HPAL processing facility is expected to be commissioned at the end of 2024. In line with this development, nickel ore production is also expected to increase in 2025. As such, sales and profit is expected to increase, with a capital structure that continues to be healthy. Decisions on dividends will be made with reference to the Company's dividend policy.

Aspek Pemasaran
Marketing Aspects

Strategi Pemasaran

Pasar untuk produk nikel yang diproduksi Perseroan mencakup industri *stainless steel* dan elektroda pada baterai isi ulang. Dengan tingginya permintaan global untuk nikel, Perseroan sudah memiliki pangsa pasar yang tetap terhadap produk-produknya sehingga belum dibutuhkan adanya strategi pemasaran termasuk promosi yang khusus, namun Perseroan berencana untuk memperluas jangkauan pangsa pasarnya.

Marketing Strategy

The market for nickel products that the Company produces includes the stainless steel industry and electrodes in rechargeable batteries. The high global demand for nickel means that the Company already has a ready market for its products, and thus it does not need to implement specific marketing strategies including specific promotions, however the Company plans to expand its marketing reach.

Pangsa Pasar

Pada tahun 2023, Tiongkok menjadi negara tujuan ekspor utama dengan menempati posisi tertinggi sebesar 51% dari jumlah pendapatan, sedangkan pasar domestik mencapai 49% dari jumlah pendapatan.

Sepanjang tahun 2023, Grup MBMA melakukan sebagian penjualan NPI dan nikel matte kepada ITSS, Golden Harbour International Pte. Ltd, Ethernal Tsingshan Group Ltd. dan Hong Kong Rui Pu Co., Ltd. Namun demikian, Grup MBMA tidak memiliki ketergantungan terhadap pelanggan tersebut.

Market Share

In 2023, China became the main export destination country, occupying the highest position totaling at 51% of total revenue, meanwhile the domestic market reached 49% of total revenue.

Throughout 2023, MBMA Group conducted the majority of its sales with ITSS, Golden Harbour International Pte. Ltd, Ethernal Tsingshan Group Ltd. and Hong Kong Rui Pu Co., Ltd. However, MBMA Group is not dependent on any of these customers.

Kebijakan Dividen
Dividend Policy

Sesuai dengan peraturan perundang-undangan Indonesia, khususnya UUPT, keputusan pembayaran dividen mengacu pada ketentuan-ketentuan yang terdapat pada anggaran dasar Perseroan dan persetujuan pemegang saham pada RUPS. Pembayaran dividen hanya boleh dilakukan apabila Perseroan mempunyai saldo laba yang positif. Anggaran Dasar Perseroan memperbolehkan pembagian dividen interim sebelum tahun buku Perseroan berakhir, dengan ketentuan pembagian tersebut tidak menyebabkan kekayaan bersih Perseroan lebih kecil dari modal ditempatkan dan disetor ditambah cadangan wajib.

Pembagian dividen interim tersebut tidak boleh mengganggu atau menyebabkan Perseroan tidak dapat memenuhi kewajibannya pada kreditor atau mengganggu kegiatan Perseroan. Pembagian atas dividen interim ditetapkan berdasarkan keputusan Direksi Perseroan setelah mendapatkan persetujuan dari Dewan Komisaris Perseroan. Jika pada akhir tahun keuangan Perseroan mengalami kerugian, dividen interim yang telah dibagikan harus dikembalikan oleh para pemegang saham kepada Perseroan. Dalam hal pemegang saham tidak dapat mengembalikan dividen interim, maka Direksi dan Dewan Komisaris Perseroan akan bertanggung jawab secara tanggung renteng atas kerugian Perseroan.

Under Indonesian law, the payment of final dividends in each year is required to be approved by the shareholders at the annual general meeting of our shareholders. Dividend payments may only be declared if the Company has positive retained earnings. The Company's Articles of Association allow for the above distribution of an interim dividend before the end of fiscal year of the Company provided that the interim dividend does not result in our net assets becoming less than the sum of issued and paid-up capital and the required reserved fund described above.

The distribution of interim dividends may not disrupt or cause the Company to be unable to fulfill its obligations to creditors or interfere with the Company's activities. The distributions of interim dividends are determined based on decisions of the Company's Board of Directors after having been approved by the Company's Board of Commissioners. However, if after the end of the relevant financial year the Company incur losses, the distributed interim dividend must be returned by the shareholders to the Company. In the event the shareholders can not return the interim dividends, Board of Directors and Board of Commissioners shall be jointly and severally responsible for any loss suffered by the Company due to failure to return such interim dividend from the shareholders.

Rekomendasi, penetapan jumlah, dan pembagian dividen akan diajukan dengan mempertimbangkan beberapa faktor termasuk laba bersih Perseroan, ketersediaan cadangan wajib, kebutuhan belanja modal, hasil operasi, arus kas, dan pembayaran dividen kas oleh perusahaan anak. Hal tersebut selanjutnya bergantung pada berbagai macam faktor meliputi keberhasilan dalam mengimplementasikan strategi bisnis, keuangan, persaingan dan peraturan yang berlaku, kondisi perekonomian secara umum dan faktor-faktor lain yang spesifik terkait Grup MBMA dan industri Grup MBMA. Sebagian besar faktor tersebut berada di luar kendali Perseroan.

Apabila keputusan telah dibuat untuk membayar dividen sesuai dengan keputusan RUPS, dividen tersebut akan dibayarkan dalam Rupiah. Pemegang saham Perseroan pada suatu tanggal tertentu akan berhak menerima dividen kas sejumlah yang telah disetujui secara penuh yang akan dipotong pajak penghasilan sesuai ketentuan yang berlaku. Kebijakan dividen Perseroan adalah sebuah pernyataan dari maksud saat ini dan tidak mengikat secara hukum karena kebijakan tersebut bergantung pada adanya perubahan persetujuan pemegang saham pada RUPS. Tidak ada *negative covenant* yang dapat menghambat Perseroan untuk melakukan pembagian dividen kepada pemegang saham.

Pada tahun 2023 dan 2022, Perseroan belum melakukan pembagian dividen.

Recommendation, determination on appropriated amount and dividend distribution will be proposed by considering several factors including the net income of the Company, availability of mandatory reserve, capital expenditures requirements, performance result, cash flows and dividend distribution from subsidiaries. It also depends on other factors such as the successful implementation of business strategy, finance, market competition and prevailing laws and regulations in Indonesia, macroeconomic conditions, and other factors specific to MBMA Group and MBMA Group's industry. The majority of these factors are outside of the Company's control.

To the extent a decision is made to pay dividends pursuant to GMS, dividends will be paid in Rupiah. Holders of our Shares on the applicable record dates will be entitled to the full amount of dividends approved, subject to Indonesian withholding tax imposed, if any. The Company's dividend policy is a statement of current intent and is not legally binding because the policy is contingent on changes to the approval of the shareholders at the GMS. There are no negative covenants in the Company's financing and other agreements which restrict the Company from distributing dividends to the shareholders.

In 2023 and 2022, the Company has not distributed any dividends.

Program Kepemilikan Saham Manajemen dan/atau Karyawan

Management and/or Employee Stock Option Program

Pembentukan *Restricted Stock Program* (RSP) di Perseroan disetujui berdasarkan surat pemberian MDKA sebagai induk perusahaan pada 1 April 2023 melalui Rencana Pemberian Saham Pegawai Manajemen dengan memberikan instrumen ekuitas MDKA. RSP dirancang untuk memberikan insentif jangka panjang bagi personel manajemen kunci untuk memberikan imbal hasil jangka panjang kepada pemegang saham. Berdasarkan program tersebut, peserta diberikan RSP yang hanya diberikan jika kondisi jasa tertentu terpenuhi. RSP diberikan berdasarkan program tanpa imbalan dan tidak mendapatkan dividen atau hak suara. RSP dapat diberikan selama periode vesting tiga tahun. Tidak ada alternatif penyelesaian kas. Grup mencatat RSP sebagai pembayaran berbasis saham yang diselesaikan dengan ekuitas.

The establishment of the Restricted Stock Program (RSP) at the Company was approved based on a grant letter from MDKA as the parent company dated 1 April 2023 through the Management Employee Share Grant Plan by granting MDKA's equity instruments. The RSP is designed to provide long-term incentives for key management personnel to deliver long-term shareholder returns. Under the plan, participants are granted RSP which only vest if certain service periods are met. RSP are granted under the plan for no consideration and carry no dividend or voting rights. The RSP can be vested over three-year vesting period. There are no cash settlement alternatives. The Group accounts for the RSP as an equity-settled share-based payments.

Laporan Realisasi Penggunaan Dana Hasil Penawaran Umum per 31 Desember 2023

Use of Proceeds from Initial Public Offering as of 31 December 2023

Perseroan melakukan Penawaran Umum Perdana (Initial Public Offering) pada tanggal 18 April 2023 tercatat pada PT Bursa Efek Indonesia, dengan Nilai Bersih Realisasi Hasil Penawaran Umum Saham Perdana (IPO) (setelah dikurangi biaya-biaya) sebesar Rp8,93 triliun.

Sejalan dengan rencana penggunaan dana berdasarkan Prospektus IPO sebagaimana telah dirubah pada RUPLSB Perseroan pada tanggal 20 Oktober 2023, hasil IPO MBMA digunakan untuk melunasi sisa pokok pinjaman MBMA sebesar US$225 juta kepada MDKA dan US$75 juta kepada ING Bank, pembayaran kembali sebesar US$75 juta kepada MDKA (yang digunakan untuk mengakuisisi HNMI) dan untuk membiayai pengembangan Proyek AIM I, modal kerja Tambang SCM, ZHN dan Perseroan. Jumlah sisa dana IPO per 31 Desember 2023 sebanyak Rp936 miliar.

The Company conducted an Initial Public Offering on 18 April 2023, listing on the Indonesia Stock Exchange with net proceeds from Initial Public Offering (IPO) (after deduction of expenses) amounting to Rp8.93 trillion.

In accordance with the plan set forth in the IPO Prospectus as amended by EGMS of the Company on 20 October 2023, the MBMA IPO proceeds were used to fully repay MBMA's outstanding principal loan of US$225 million to MDKA and US$75 million to ING Bank, repayment of US$75 million to MDKA (which was used to acquire HNMI) and to fund the development of the AIM I Project, working capital for the SCM Mine, ZHN and the Company. Total remaining IPO proceeds as of 31 December 2023 amounted to Rp936 billion.

Alokasi	**Alokasi Rencana Penggunaan** Planned Allocation of Funds Usage (%)	**Rencana Penggunaan Dana** Planned Use of Funds	**Realisasi Penggunaan Dana** Actual Use of Funds	**Sisa Dana Hasil Penawaran Umum** Remaining Funds from Public Offering	Allocation
Pembayaran lebih awal untuk seluruh pokok utang yang timbul berdasarkan Perjanjian Fasilitas Berjangka US$300 juta yang akan dibayarkan kepada MDKA dan ING Bank, masing-masing sebesar US$225 million dan US$75 million melalui ING Bank sebagai Agen. MDKA merupakan afiliasi Perseroan sedangkan ING Bank bukan merupakan afiliasi Perseroan.	53%	Rp4.46 triliun/ trillion	Rp4.46 triliun/ trillion	-	Early repayment of the outstanding principal indebtedness under the US$300 million Term Facility Agreement, which will be paid to MDKA and ING Bank, amounting to US$225 million and US$75 million, respectively, through ING Bank as Agent. MDKA is an affiliate of the Company and ING Bank is not an affiliate of the Company.

Alokasi	**Alokasi Rencana Penggunaan** Planned Allocation of Funds Usage (%)	**Rencana Penggunaan Dana** Planned Use of Funds	**Realisasi Penggunaan Dana** Actual Use of Funds	**Sisa Dana Hasil Penawaran Umum** Remaining Funds from Public Offering	Allocation
Pengambilalihan atas hak tagih oleh Perseroan sebesar US$30.000.000 yang timbul dari Perjanjian Fasilitas Dukungan Induk tanggal 23 Agustus 2022 yang diberikan oleh MDKA kepada MTI	6%	Rp449.91 miliar/billion	Rp449.91 miliar/billion	-	Take over of receivables by the Company amounting to US$30,000,000 under the Parent Support Facility Agreement dated 23 August 2022 provided by MDKA to MTI
Modal kerja Perseroan	2%	Rp224.72 miliar/billion	Rp267.60 miliar/billion	(Rp42.88 miliar/billion)	Working capital for the Company
Sebagian kebutuhan belanja modal yang timbul dari pembangunan Proyek AIM I	9%	Rp804.13 miliar/ billion	Rp749.50 miliar/billion	Rp54.63 miliar/billion	Part of the capital expenditure related to the construction of the AIM I Project
Pembayaran kembali pokok utang yang telah dicairkan sebesar US$75.000.000 berdasarkan Perjanjian Pinjaman US$175.000.000 yang akan dibayarkan kepada MDKA	9%	Rp1,117.98 miliar/billion	Rp1,117.98 miliar/billion	-	Repayment of the disbursed debt principal amounting to US$75,000,000 based on the US$175,000,000 Loan Agreement which will be paid to MDKA
Modal kerja untuk ZHN	7%	Rp625.44 miliar/billion	Rp624.41 miliar/billion	Rp1.02 miliar/billion	Working capital for ZHN
Modal kerja untuk pengembangan SCM	6%	Rp536.09 miliar/billion	Rp327.60 miliar/billion	Rp208.49 miliar/billion	Working capital for SCM development
Pembangunan pabrik HPAL CATL di IKIP	8%	Rp714.78 miliar/billion	-	Rp714.78 miliar/billion	Construction of the CATL HPAL plant at IKIP
Jumlah	**100%**	**Rp8,934.79 miliar/billion**	**Rp7,998.75 miliar/billion**	**Rp936.04 miliar/billion**	**Total**

Informasi Material mengenai Transaksi Pihak Berelasi

Material Information related to Related Party Transactions

Transaksi Afiliasi Berdasarkan Tanggal Aktual Transaksi

1. Perjanjian Pasokan antara PT Batutua Tembaga Raya, PT Batutua Kharisma Permai dan PT Merdeka Tsingshan Indonesia

   Pada tanggal 10 Mei 2021, BTR, BKP dan MTI, telah menandatangani Perjanjian Pasokan sebagaimana diubah dengan Amendemen Pertama atas Perjanjian Pasokan tanggal 26 Oktober 2021 dan terakhir diubah dengan Amendemen Kedua atas Perjanjian Pasokan tanggal 12 September 2023. Berdasarkan perjanjian, BTR dan BKP setuju untuk menjual bahan baku yang berupa suatu isi sulfur efektif yang tidak kurang dari 32% (kecuali MTI menentukan lain) yang telah dikelola di Penimbunan Bijih Wetar dengan harga satuan ton bahan keringnya senilai Dolar Amerika Serikat yang setara dengan Rp324.877,5 (merujuk pada kurs tengah Bank Indonesia pada tanggal 5 Mei 2021) dengan tunduk pada penyesuaian berdasarkan tanggal bill of lading yaitu tanggal di mana material selesai dimuat di Pelabuhan Wetar. Perjanjian ini akan mulai berlaku sejak tanggal permulaan sebagaimana diberitahukan oleh MTI kepada BTR dan/atau BKP (namun tidak lebih awal dari 1 September 2022) dan akan tetap berlaku selama jangka waktu 10 tahun setelahnya (Jangka Waktu Awal Perjanjian Pasokan). Perjanjian ini akan dengan sendirinya secara otomatis diperbarui dengan jangka waktu 2 tahun setelah Jangka Waktu Awal Perjanjian Pasokan berakhir, kecuali terjadinya pengakhiran sesuai dengan ketentuan yang diatur dalam perjanjian ini.

2. Kontrak Penyediaan Jasa antara PT Merdeka Mining Servis dan PT Sulawesi Cahaya Mineral

   Kontrak Penyediaan Jasa Design Engineering dan Konstruksi Pertambangan No. SCM-187 tanggal 19 Oktober 2022 sebagaimana diubah dengan Addendum No. 001 terhadap Kontrak Penyediaan Jasa *Design Engineering* dan Konstruksi Pertambangan tanggal 13 Maret 2023,

Affiliated Transactions Based on Actual Date of the Transaction

1. Supply Agreement between PT Batutua Tembaga Raya, PT Batutua Kharisma Permai, and PT Merdeka Tsingshan Indonesia

   On 10 May 2021, BTR, BKP, and MTI signed a Supply Agreement as amended by the First Amendment to the Supply Agreement dated 26 October 2021 and last amended by the Second Amendment to the Supply Agreement dated 12 September 2023. Under this agreement, BTR and BKP agreed to sell raw materials in the form of effective sulfur content of not less than 32% (unless determined otherwise by MTI) managed at the Wetar Ore Stockpile at a unit price per ton of dry material valued in United States Dollars equivalent to Rp324,877.5 (based on the Bank Indonesia midpoint exchange rate on 5 May 2021), subject to adjustments based on the bill of lading date, which is the date when the material is finished loading at Wetar Port. This Agreement will come into effect from the commencement date as notified by MTI to BTR and/or BKP (but not earlier than 1 September 2022) and will remain in effect for a period of 10 years thereafter (Initial Term of the Supply Agreement). This agreement will automatically renew for a period of 2 years after the Initial Term of the Supply Agreement ends, unless termination occurs in accordance with the provisions stipulated in this agreement.

2. Service Provision Contract between PT Merdeka Mining Servis and PT Sulawesi Cahaya Mineral

   Contract for Design Engineering and Mining Construction Services No. SCM-187 dated 19 October 2022, as amended by Addendum No. 001 to the Contract for Design Engineering and Mining Construction Services dated 13 March 2023, made by and between SCM and MMS. MMS is a

yang dibuat oleh dan antara SCM dengan MMS. MMS merupakan perusahaan terkendali Perseroan dan SCM merupakan afiliasi dari Perseroan. Berdasarkan perjanjian ini, SCM menunjuk MMS dan MMS menerima penunjukkan tersebut untuk melaksanakan dan menyediakan jasa kepada SCM sehubungan dengan jasa design *engineering* dan konstruksi pertambangan di dalam IUP-OP Tambang SCM di Konawe, Sulawesi Tenggara. Perjanjian ini berlaku sampai dengan tanggal 1 Januari 2024.

company controlled by the Company and SCM is an affiliate of the Company. Under this agreement, SCM appointed MMS and MMS accepted the appointment to carry out and provide services to SCM regarding design engineering and mining construction services within the SCM Mining IUP-OP in Konawe, Southeast Sulawesi. This agreement is valid until 1 January 2024.

3. Perjanjian Penyediaan Jasa Dukungan Manajemen antara MDKA dan Perseroan tanggal 29 Desember 2023, di mana Perseroan sepakat untuk menggunakan jasa profesional dan termasuk jasa administrasi dari MDKA berupa jasa pengolahan dan tabulasi beberapa jenis data yang meliputi keseluruhan tahap pengolahan dan penulisan laporan dari data yang disediakan oleh Perseroan atau hanya sebagai dari tahapan pengolahan. Jangka waktu dari perjanjian ini adalah sejak tanggal 1 Januari 2024 sampai dengan 2 (dua) tahun dan akan diperpanjang secara otomatis dengan periode yang sama secara terus-menerus kecuali terjadinya pengakhiran sesuai dengan ketentuan yang diatur dalam perjanjian ini.

3. Agreement for the Provision of Management Support Services between MDKA and the Company dated 29 December 2023, where the Company agrees to use professional services and administrative services from MDKA in the form of processing and tabulation of various types of data covering all stages of processing and report writing from data provided by MDKA or only as part of the processing stages. The term of this agreement is from 1 January 2024 to 2 (two) years and will be automatically extended for the same period continuously unless termination occurs in accordance with the provisions regulated herein.

4. Perjanjian Penyediaan Jasa Dukungan Manajemen antara MDKA dan Perseroan

   Perjanjian Penyediaan Jasa Dukungan Manajemen antara MDKA dan Perseroan tanggal 2 Oktober 2023, di mana Perseroan sepakat untuk menggunakan jasa profesional dan termasuk jasa administrasi dari MDKA berupa dukungan terhadap proses dan tahapan seperti penentuan harga dan kuantitas saham (*underwriting*), memastikan kepatuhan hukum, bimbingan keuangan, audit, hubungan masyarakat, penerapan teknologi, roadshow investor, riset pasar, dan/atau kolaborasi dengan lembaga dan profesi penunjang pasar modal guna memastikan kelancaran proses dimaksud dalam rangka mendukung proses aksi korporasi Perseroan. Jangka waktu dari perjanjian ini adalah sejak tanggal 1 Januari 2023 hingga 31 Desember 2023.

4. Management Support Services Provision Agreement between MDKA and the Company

   Agreement for the Provision of Management Support Services between MDKA and the Company dated 2 October 2023, where the Company agrees to use professional services and administrative services from MDKA in the form of support for processes and stages such as determining the price and quantity of shares (underwriting), ensuring legal compliance, financial guidance, audits, public relations, technology application, investor roadshows, market research, and/or collaboration with market regulatory institutions and professions to ensure smooth processes expected to support the Company corporate action process. The term of this agreement is from 1 January 2023 to 31 December 2023.

Kewajaran Transaksi Afiliasi dan Pemenuhan Ketentuan

Sepanjang tahun 2023, Perseroan melakukan seluruh transaksi secara wajar (*Arm's Length*) sesuai dengan persyaratan komersial normal. Transaksi Perseroan dilakukan atas dasar alasan kebutuhan Perseroan dan bebas dari konflik kepentingan.

Semua transaksi tersebut diatas telah dijalankan secara wajar dan sesuai dengan prosedur kecukupan transaksi afiliasi dan mengacu pada praktik-praktik usaha yang diterima secara umum sebagaimana diatur dalam Pasal 3 POJK 42/2020 tentang Transaksi Afiliasi dan Transaksi yang Mengandung Benturan Kepentingan serta telah berdasarkan kebijakan akuntansi yang berlaku.

Dalam melakukan transaksi, Perseroan berpegang pada empat prinsip GCG dan kebijakan internal Grup MBMA. Manajemen melakukan penelaahan sebelum melakukan seluruh transaksi untuk memastikan kelayakan, kewajaran nilai, persyaratan transaksi yang wajar dan telah memenuhi peraturan pasar modal yang berlaku.

Selain itu, Perseroan juga memperoleh nilai kewajaran untuk semua transaksi afiliasi, yang dipersyaratkan oleh peraturan pasar modal yang berlaku, berdasarkan laporan penilai independen.

Pernyataan Direksi atas Transaksi Afiliasi Grup di Tahun 2023

Sepanjang tahun 2023, Perseroan melakukan semua Transaksi Afiliasi secara wajar sesuai dengan syarat dan ketentuan yang sama jika transaksi serupa dilakukan dengan pihak yang tidak berafiliasi dan sesuai dengan praktik usaha umum.

Peran Dewan Komisaris dan Komite Audit dalam Mengawasi Prosedur Transaksi Afiliasi

Komite Audit menelaah dan memberikan saran kepada Dewan Komisaris atas potensi transaksi yang menimbulkan benturan kepentingan, sesuai dengan tugas dan tanggung jawabnya. Hal ini diperlukan untuk memastikan bahwa semua transaksi afiliasi dilakukan untuk kepentingan terbaik Perseroan, dan untuk mencegah potensi benturan kepentingan dengan Perseroan atas transaksi afiliasi yang diusulkan.

Fairness of Affiliated Transactions and Fulfillment of Regulations

Throughout 2023, the Company carried out all transactions fairly (Arm's Length) in accordance with normal commercial requirements. The Company's transactions are carried out on the basis of the Company's needs and are free from conflicts of interest.

All transactions as mentioned above have been carried out fairly in accordance with adequate affiliate transaction procedures and refer to generally accepted business practices as regulated under Article 3 POJK 42/2020 regarding Affiliated Transactions and Conflict of Interest Transactions and comply with applicable accounting policies.

In carrying out the transactions, the Company adheres to the four GCG principles and the internal policies of MBMA Group. The management carries out a review before conducting all transactions to ensure the feasibility, fairness of value, requirements of arm's length transaction and have complied with the applicable capital market regulations.

Moreover, the Company obtained fairness opinion for all of the affiliated transactions, as required under applicable capital market regulations, based on independent appraisal report.

Board of Directors Statement on Group Affiliated Transactions for 2023

Throughout 2023, the Company carried out all Affiliated Transactions at an arm's length in accordance with the same terms and conditions if similar transactions were carried out with unaffiliated parties and in accordance with general business practices.

Role of Board of Commissioners and Audit Committee in Supervising Affiliated Transaction Procedures

The Audit Committee reviews and provide advice to the Board of Commissioners on transactions which potentially give rise to conflicts of interest, in accordance with its duties and responsibilities. This is necessary to ensure that all affiliated transactions are in the best interest of the Company, and to prevent potential conflicts of interest with the Company over the proposed affiliated transaction.

Informasi Material mengenai Investasi, Ekspansi, Divestasi, Penggabungan/Peleburan Usaha, Akuisisi, Restrukturisasi Utang/Modal, dan Transaksi yang Mengandung Benturan Kepentingan

Material Information regarding Investment, Expansion, Divestment, Business Merger/Consolidation, Acquisition, Debt/Capital Restructuring, and Transactions that Contain Conflicts of Interest

Sepanjang tahun 2023, terdapat informasi material mengenai ekspansi, divestasi, penggabungan/ peleburan usaha, akuisisi, restrukturisasi utang/ modal dan transaksi yang mengandung benturan kepentingan sebagai berikut:

- Pada bulan April 2023, Perseroan melakukan Penawaran Umum Saham Perdana sebanyak 11.549.999.900 lembar saham (10,7% dari 107.995.419.900 modal saham yang ditempatkan dan disetor penuh). Penawaran kepada masyarakat tersebut dicatat di Bursa Efek Indonesia (BEI) pada tanggal 18 April 2023.
- Pada tanggal 18 April 2023, Perseroan telah melakukan pembayaran kembali Perjanjian Fasilitas untuk Fasilitas Berjangka Mata Uang Tunggal dengan Nilai Pokok sampai dengan US$300.000.000 antara Perseroan dengan ING Bank N.V., Barclays Bank PLC yang bertindak sebagai *mandated lead arrangers* dan Madison Pacific Pte. Limited yang bertindak sebagai agen jaminan, sebagaimana telah diubah pada tanggal 2 Agustus 2022, yang berlaku efektif 29 Juli 2022, di mana MDKA sebagai Pemberi Pinjaman Baru menjadi suatu pemberi pinjaman berdasarkan fasilitas ini dengan cara pembelian suatu komitmen sebesar US$75.000.000 dari ING dan US$150.000.000 dari Barclays Bank PLC. Hal ini sebagai pelaksanaan penggunaan dana IPO. Jaminan atas fasilitas pinjaman ini telah dilepaskan sebagaimana dibuktikan oleh Release Letter yang ditandatangani pada tanggal 6 Juli 2023.

During 2023, there is material information regarding expansion, divestment, business merger/ consolidation, acquisitions, debt/capital restructuring and transactions containing conflicts of interest as follows:

- In April 2023, the Company conducted an Initial Public Offering (IPO) of 11,549,999,900 shares (10.7% of 107,995,419,900 issued and fully paid-up shares). The shares offered to the public in the IPO were listed on the Indonesia Stock Exchange (IDX) on 18 April 2023.
- On 18 April 2023, the Company has repaid Facility Agreement for US$300,000,000 Single Currency Term Facility between the Company with ING Bank N.V., Barclays Bank PLC, acting as mandated lead arrangers, and Madison Pacific Pte. Limited, acting as security agent, as amended on 2 August 2022, which effective since 29 July 2022, whereby MDKA as New Lender becoming a lender under the facility by way of purchase of a commitment of US$75,000,000 from ING and US$150,000,000 from Barclays Bank PLC. This is an implementation of the use of proceeds of IPO funds. The securities guaranteed for this loan facility have been released as proven by Release Letter signed on 6 July 2023.

- Sepanjang tahun 2023, MTI telah mencairkan seluruh Pinjaman Berjangka MTI sebesar A$260 juta, Fasilitas PPN MTI sebesar Rp430 miliar, dan Fasilitas Dukungan Induk MDKA US$60 juta. MTI juga telah mencairkan sebagian Fasilitas Ekspansi Proyek sebesar US$30 juta.
- Pada tanggal 28 April 2023, Perseroan telah melunasi seluruh saldo jumlah retensi terutang sebesar sebesar Rp682.409.768.839 kepada PT Jcorp Cahaya Semesta (JCS) dan PT Sumber Anugerah Internasional (SAI) berdasarkan Perjanjian Jual Beli Saham Bersyarat antara JCS (Penjual), SAI (Penjual), Teguh Boentoro (Penjual), PT Prima Cahaya Bersama (PCB) (Pembeli Awal), MED dan MIN tanggal 28 Desember 2021 yang telah diubah dan dinovasi dengan Perjanjian Perubahan dan Novasi antara pihak-pihak dalam perjanjian tersebut dan Perseroan (Pembeli Baru) tanggal 17 Maret 2022 (CSPA MIN dan MED).
- Pada tanggal 22 Mei 2023, Perseroan menandatangani Perjanjian Pinjaman dengan MDKA dengan batas fasilitas maksimum sebesar US$175 juta, yang telah diamendemen pada 4 Oktober 2023, untuk mengubah periode ketersediaan sampai dengan 31 Desember 2024. Perseroan telah mencarikan sebanyak US$170 juta berdasarkan perjanjian pinjaman ini. Hal ini diimbangi dengan pembayaran kembali sebesar US$75 juta, sehingga total saldo terutang menjadi US$95 juta pada 31 Desember 2023.
- Perseroan mengakuisisi 60% kepemilikan di HNMI pada tanggal 31 Mei 2023.
- Pada tanggal 14 Juni 2023, Perseroan (sebagai Kreditur Baru), MDKA (sebagai Kreditur Awal) dan MTI (sebagai Debitur) telah menandatangani Perjanjian Novasi Sebagian dan Amendemen (Perjanjian Novasi) sehubungan dengan Perjanjian Fasilitas Dukungan Induk yang berlaku efektif pada tanggal 19 Juni 2023. Per tanggal perjanjian ini, MDKA telah menyediakan dana pembiayaan senilai US$60.000.000. MDKA telah mengalihkan dan menyerahkan hak-hak dan kewajiban-kewajibannya atas sebagian dari Komitmen yang telah Diberikan sebesar US$30.000.000, beserta dengan jumlah bunga yang timbul dari padanya sejak tanggal penarikan oleh MTI (Jumlah yang Dinovasi) yang menjadikan Perseroan memiliki komitmen atas dana pembiayaan terhadap MTI dengan jumlah sebesar US$30.000.000. Hal ini sebagai pelaksanaan penggunaan dana IPO.

- Throughout 2023, MTI has fully withdrawn the U$260 million MTI Term Loan, the Rp430 billion MTI VAT Facility and the US$60 million MDKA Parent Support. MTI also has partially withdrawn Project Expansion Facilities in the amount of US$30 million.
- On 28 April 2023, the Company has repaid all outstanding retention amount of Rp682,409,768,839 to PT Jcorp Cahaya Semesta (JCS) and PT Sumber Anugerah Internasional (SAI) based on Conditional Shares Sale and Purchase Agreement between JCS (the Seller), SAI (the Seller), Teguh Boentoro (the Seller), PT Prima Cahaya Bersama (PCB) (the Initial Buyer), MED and MIN dated 28 December 2021 which has been amended and novated with Amendment and Novation Agreement between the parties and the Company (the New Buyer) dated 17 March 2022 (CSPA MIN and MED).
- On 22 May 2023, the Company entered into a Loan Agreement with MDKA with maximum facility limit of US$175 million, that has been amended on 4 October 2023, to change the availability period to 31 December 2024. The Company has withdrawn a total of US$170 million under this loan agreement. This was offset by a repayment of US$75 million, bringing the total outstanding balance to US$95 million as of 31 December 2023.
- The Company acquired 60% ownership in HNMI on 31 May 2023.
- On 14 June 2023, the Company (as New Lender), MDKA (as Original Lender) and MTI (as Borrower) have entered into a Partial Novation and Amendment Agreement (Novation Agreement) in relation to the Parent Support Facility Agreement which was effective on 19 June 2023. As of the date of this agreement, MDKA has provided the financing fund under the facility agreement in the amount of US$60,000,000. MDKA assigned its rights and obligations under part of the Provided Commitment in the amount of US$30,000,000, together with the interest amount accruing therefrom since the date of the drawdown by MTI (the Novated Amount) resulting to the Company to have a commitment of financing fund against MTI in the amount of US$30,000,000. This is as an implementation of the use of proceeds of IPO funds.

- Pada tanggal 24 September 2023, Perseroan telah menandatangani perjanjian definitif dengan entitas anak yang dimiliki sepenuhnya oleh GEM Co., Ltd (GEM) untuk membangun pabrik pengolahan *High-Pressure Acid Leach* (HPAL) dengan kapasitas per tahun sebesar 30.000 ton nikel yang terkandung dalam *Mixed Hydroxide Precipitate* (MHP). HPAL akan dibangun dan dioperasikan di bawah PT ESG New Energy Material (PT ESG). Kepemilikan Perseroan atas PT ESG adalah 55%, dan 45% dimiliki oleh GEM.
- Sebagai kelanjutan perjanjian kemitraan dengan GEM, berdasarkan Akta PT ESG dibuat oleh Notaris Darmawan Tjoa, S.H., S.E., Notaris di Jakarta, No. 42 tanggal 16 November 2023, pemegang saham PT ESG menyetujui untuk meningkatkan modal dasar, modal ditempatkan dan disetor dari US$1.000.000 yang terbagi atas 1.000.000 lembar saham menjadi sebesar US$51.000.000 yang terbagi atas 51.000.000 saham. Penerbitan saham diambil bagian oleh: i) MIA sebanyak 28.050.000 saham; ii) GEM (Singapore) International Investment Pte. Ltd. sebanyak 11.462.778 saham; iii) New Horizon International Holding Limited sebanyak 10.487.222 saham. Pada tanggal penyelesaian, MIA memiliki 55% kepemilikan saham PT ESG, sehingga Grup MBMA secara efektif mengendalikan dan mengonsolidasikan PT ESG dalam laporan keuangan konsolidasian Grup MBMA sejak tanggal tersebut.
- Pada tanggal 28 Desember 2023, Perseroan sebagai debitur menandatangani Perjanjian Fasilitas untuk Fasilitas Berjangka Mata Uang Tunggal dengan Jumlah US$80.000.000 dengan United Overseas Bank Limited sebagai *mandated lead arranger* dan UOB sebagai kreditur. Pada tahun 2023, Perseroan belum melakukan penarikan pinjaman atas perjanjian fasilitas ini, sehingga tidak ada saldo terutang pada tanggal 31 Desember 2023.

- On 24 September 2023, the Company has signed definitive agreements with wholly owned subsidiaries of GEM Co., Ltd (GEM) to construct a High-Pressure Acid Leach (HPAL) processing plant with a nameplate capacity of 30,000 tonnes per annum of contained nickel in Mixed Hydroxide Precipitate (MHP). The HPAL will be constructed and operated under PT ESG New Energy Material (PT ESG). The Company's ownership of PT ESG is 55%, with 45% held by GEM.
- As the continuation of partnership agreement with GEM, based on PT ESG's Notarial Deed No. 42 of Darmawan Tjoa, S.H., S.E., Notary in Jakarta, dated 16 November 2023, the shareholders of PT ESG agreed to increase its authorized, issued and paid-up capital from US$1,000,000 consist of 1,000,000 shares to US$51,000,000 consist of 51,000,000 shares. The issuance of shares is subscribed by: i) MIA amounting 28,050,000 shares; ii) GEM (Singapore) International Investment Pte. Ltd. Amounting 11,462,778 shares; iii) New Horizon International Holding Limited amounting 10,487,222 shares. Upon completion, MIA owns 55.00% of the issued and paid-up shares in PT ESG, therefore MBMA Group effectively controlled and consolidated PT ESG in MBMA Group's consolidated financial statements since that date.
- On 28 December 2023, the Company as borrower, entered into Facility Agreement for US$80,000,000 Single Currency Term Facility with United Overseas Bank Limited as mandated lead arranger and UOB as lender. During 2023, the Company has not made any loan drawdowns of this facility agreement, therefore, there is no outstanding balance as of 31 December 2023.

Perubahan Peraturan Perundang-Undangan yang Berdampak Signifikan pada Perseroan

Changes to Laws and Regulations which Significantly Affect the Company

No	Peraturan Terkait Related Law	Pengaruh Terhadap Perseroan Impact on the Company
1	Undang-Undang Nomor 4 Tahun 2023 tentang Pengembangan dan Penguatan Sektor Keuangan	Dengan diterbitkannya peraturan ini, terdapat beberapa pembaharuan utamanya pada definisi afiliasi dalam Peraturan Otoritas Jasa Keuangan Nomor 42 Tahun 2020 tentang Transaksi Afiliasi dan Transaksi Benturan Kepentingan, yang memiliki pengaruh terhadap Perseroan dalam hal melakukan Keterbukaan Informasi atas Transaksi Afiliasi. Lebih lanjut, undang-undang tersebut juga mengubah suatu ketentuan terkait kewajiban penyampaian pelaporan atas perubahan kepemilikan saham paling lambat 5 hari kerja terhitung sejak terjadinya kepemilikan hak suara atas saham emiten atau perubahan kepemilikan hak suara atas saham emiten. Sehingga Perseroan wajib untuk dapat menyampaikan perubahan kepemilikan saham dalam batas waktu tersebut sebagai bentuk kepatuhan terhadap regulator.
	Law Number 4 of 2023 concerning the Development and Strengthening of the Financial Sector	With the issuance of this regulation, there are several key updates to the definition of affiliates in OJK Regulation Number 42 of 2020 concerning Affiliate Transactions and Conflict of Interest Transactions, which have an impact on the Company in terms of disclosing information about Affiliate Transactions. Furthermore, the law also amends a provision related to the obligation to report changes in share ownership to no later than 5 working days from the occurrence of the ownership of voting rights over the shares of the issuer or changes in the ownership of voting rights over the shares of the issuer. The Company is obligated to report changes in share ownership within this timeframe as a form of compliance to the regulator.
2	Peraturan Otoritas Jasa Keuangan Nomor 13 Tahun 2023 tentang Kebijakan dalam Menjaga Kinerja dan Stabilitas Pasar Modal pada Kondisi Pasar yang Berfluktuasi Secara Signifikan	Dengan diterbitkannya peraturan ini, terdapat beberapa peraturan yang diperbarui yang mana berpengaruh bagi Perseroan. Salah satunya, Perseroan dapat menentukan kondisi pasar yang berfluktuasi secara signifikan, dapat menyampaikan keterbukaan informasi setelah kondisi pasar yang berfluktuasi secara signifikan dan juga melakukan keterbukaan informasi terkait pelaporan hasil pembelian kembali saham. Yang mana batas waktu atas keterbukaan informasi tersebut ditentukan lebih lanjut pada peraturan ini, sehingga peraturan ini menjadi rujukan bagi Perseroan dalam hal melakukan keterbukaan informasi dalam kondisi pasar yang berfluktuasi secara signifikan dan keterbukaan informasi atas pelaporan hasil pembelian kembali saham.
	OJK Regulation Number 13 of 2023 concerning Policies in Maintaining the Performance and Stability of the Capital Market in Fluctuating Market Conditions	With the issuance of this regulation, several updated regulations have an impact on the Company. One of them is that the Company can determine market conditions that fluctuate significantly, can disclose information after significant market fluctuations, and also disclose information related to the reporting of share buyback results. The time limit for disclosure of this information is further specified in this regulation, making it a reference for the Company in terms of disclosing information in conditions of significant market fluctuations and disclosing information on share buyback reporting.

No	Peraturan Terkait Related Law	Pengaruh Terhadap Perseroan Impact on the Company
3	Peraturan Otoritas Jasa Keuangan Nomor 9 Tahun 2023 tentang Penggunaan Jasa Akuntan Publik dan Kantor Akuntan Publik dalam Kegiatan Jasa Keuangan	Dengan diterbitkannya peraturan ini, Otoritas Jasa Keuangan memberikan pembaharuan atas panduan penggunaan jasa Akuntan Publik dan Kantor Akuntan Publik (AP/KAP) khususnya terkait pembatasan penggunaan jasa audit dan masa jeda sebagaimana yang diatur dalam peraturan ini. Perseroan telah dan akan memenuhi dan memerhatikan periode jeda bagi AP/KAP tersebut sebagai bentuk kepatuhan kepada regulator.
	OJK Regulation Number 9 of 2023 concerning the Use of Public Accountant Services and Public Accountant Offices in Financial Services Activities	With the issuance of this regulation, the OJK updated the guidelines for the use of Public Accountant Services and Public Accountant Offices (AP/KAP), particularly regarding restrictions on the use of audit services and cooling-off periods as regulated in this regulation. The Company has and will fulfil and observe the cooling-off period for AP/KAP as a form of compliance with the regulator.
4	Peraturan Pemerintah Nomor 36 Tahun 2023 tentang Devisa Hasil Ekspor dari Kegiatan Pengusahaan, Pengelolaan dan/atau Pengolahan Sumber Daya Alam	Dengan diterbitkannya peraturan ini, kewajiban penempatan Devisa Hasil Ekspor Sumber Daya Alam (DHE SDA) ke dalam Rekening Khusus DHE SDA menjadi wajib dilaksanakan paling lambat pada akhir bulan ketiga setelah bulan pendaftaran Pemberitahuan Pabean Ekspor. DHE SDA yang telah dimasukkan dalam rekening khusus wajib untuk tetap ditempatkan paling sedikit sebesar 30% dalam sistem keuangan Indonesia dengan jangka waktu paling singkat 3 bulan sejak penempatan dalam rekening khusus. Dengan demikian, jika grup Perseroan memperoleh devisa sebagai hasil dari kegiatan ekspor sumber daya alam, Grup Merdeka harus tunduk pada ketentuan penempatan DHE SDA ke dalam Rekening Khusus DHE SDA.
	Government Regulation Number 36 of 2023 concerning Foreign Exchange from the Export of Natural Resource Exploration, Management, and/or Processing Activities	With the issuance of this regulation, the obligation to place Export Proceeds of Natural Resources (DHE SDA) into a Special DHE SDA Account becomes mandatory and must be implemented no later than the end of the third month after the month of registration of the Export Customs Notification. DHE SDA that has been deposited into the special account must remain placed in the Indonesian financial system for at least 30% with a minimum period of 3 months from the placement in the special account. Therefore, if the Company group obtains foreign exchange as a result of natural resources export activities, MBMA Group must comply with the requirement to place DHE SDA into the Special DHE SDA Account
5	Peraturan Komisi Pengawas Persaingan Usaha Republik Indonesia Nomor 3 Tahun 2023 tentang Penilaian Terhadap Penggabungan, Peleburan, atau Pengambilalihan Saham dan/atau Aset yang Dapat Mengakibatkan Terjadinya Praktik Monopoli dan/atau Persaingan Usaha Tidak Sehat	Dengan dikeluarkannya peraturan ini, Komisi Pengawas Persaingan Usaha memberikan panduan bagi pelaku usaha untuk menyampaikan notifikasi secara elektronik atas aksi korporasi tertentu yang memenuhi batasan nilai aset dan/atau penjualan sebagaimana ditetapkan dalam peraturan tersebut. Daalam hal grup Perseroan bermaksud untuk melakukan aksi korporasi seperti penggabungan atau pengambilalihan dengan nilai asset dan/atau penjualan tertentu, peraturan ini sebagai pedoman kepatuhan terkini.
	Regulation Number 3 of 2023 concerning Assessment of Mergers, Consolidations, or Acquisitions of Shares and/or Assets That May Result Monopolistic Practices and/or Unfair Business Competition	With the issuance of this regulation, the Indonesia Competition Commission provides guidance for businesses to electronically submit notifications for certain corporate actions that meet the asset and/or sales value thresholds as stipulated in the regulation. In the case that the Company group intends to carry out corporate actions such as mergers or acquisitions with certain asset and/or sales values, this regulation provides updated guidelines on compliance.

No	Peraturan Terkait Related Law	Pengaruh Terhadap Perseroan Impact on the Company
6	Peraturan Pemerintah Nomor 33 Tahun 2023 tentang Konservasi Energi Government Regulation Number 33 of 2023 concerning Energy Conservation	Peraturan ini mengatur mengenai pengendalian konsumsi energi agar tercapai pemanfaatan energi yang efektif dan menciptakan ketahanan energi nasional. Peraturan ini mewajibkan anak perusahaan MBMA yang bergerak di bidang industri untuk memerhatikan besaran konsumsi energi (khususnya minyak) per tahunnya melalui manajemen energi, seperti melalui penunjukan manajer energi, penyusunan program efisiensi energi, pelaksanaan audit energi secara berkala, dan lain-lain. This regulation governs energy consumption control to achieve effective energy utilization and to create national energy resilience. This regulation requires MBMA Group subsidiaries operating in the industrial sector to pay attention to their annual energy consumption (especially oil) through energy management, such as appointing an energy manager, developing energy efficiency programs, conducting regular energy audits, and others.
7	Peraturan Pemerintah Nomor 25 Tahun 2023 tentang Wilayah Pertambangan Government Regulation Number 25 of 2023 concerning Mining Areas	Peraturan ini pada umumnya mengatur reformasi kegiatan penyelidikan dan penelitian, untuk menemukan dan menginventarisir data, informasi geologi serta potensi mineral dan batubara dan penetapan wilayah pertambangan oleh Menteri ESDM. Grup MBMA agar mengacu kepada peraturan ini terkait pelaksanaan pengelolaan wilayah pertambangan ke depanya. This regulation generally governs the reform of investigation and research activities to discover and inventory geological data, geological information, as well as the mineral and coal potential, and the determination of mining areas by the Minister of Energy and Mineral Resources. MBMA Group will refer to this regulation regarding the implementation of mining area management going forward.
8	Peraturan Menteri Energi dan Sumber Daya Mineral Republik Indonesia Nomor 10 Tahun 2023 tentang Tata Cara Penyusunan, Penyampaian, dan Persetujuan Rencana Kerja dan Anggaran Biaya serta Tata Cara Pelaporan Pelaksanaan Kegiatan Usaha Pertambangan Mineral dan Batubara Minister of Energy and Mineral Resources Regulation Number 10 of 2023 concerning Procedures for Drafting, Submission, and Approval of Work Plans and Budgets as well as Reporting Procedures for the Implementation of Mineral and Coal-Mining Business Activities	Peraturan ini mengatur mengenai penyesuaian atas hal-hal yang berkaitan dengan RKAB. Anak perusahaan Grup MBMA yang bergerak di bidang pertambangan agar mengacu kepada peraturan ini dalam menyusun dan menyampaikan RKAB, baik untuk tahap eksplorasi maupun operasi produksi. This regulation governs adjustments related to the Work Plan and Budget (RKAB). MBMA Group subsidiary companies that operate in the mining sector will refer to this regulation in the preparation and submission of the RKAB, both for the exploration and operational production stages.
9	Keputusan Menteri Energi dan Sumber Daya Mineral Republik Indonesia Nomor 375.K/MB.01/MEM.B/2023 tentang Pedoman Permohonan, Evaluasi, dan Pemrosesan Perluasan Wilayah Izin Usaha Pertambangan dan Wilayah Izin Usaha Pertambangan Khusus dalam Rangka Konservasi Mineral dan Batubara	Anak perusahaan Grup MBMA yang ke depannya mengajukan permohonan perluasan atas WIUP yang dimilikinya saat ini akan mengacu kepada peraturan ini, dalam mengatur implementasi mengenai prasyarat dan persyaratan perluasan, rencana kerja perluasan dan perluasan, dan rumus perhitungan kompensasi data informasi (KDI) perluasan WIUP/WIUPK.

No	Peraturan Terkait Related Law	Pengaruh Terhadap Perseroan Impact on the Company
	Energy Ministry Decree No.375.K/MB.01/MEM.B/2023 Regarding Guidelines for Application, Evaluation, and Business and Special Business Permit for for Mining Territory Expansion in the context of Mineral and Coal Conservation	MBMA Group subsidiaries that apply for an expansion of their current WIUP in the future will refer to this regulation regarding implementation of prerequisites and requirements for expansion, expansion work plans and expansion, and the formula for calculating compensation for data information (KDI) for the expansion of Mining Business License Area (WIUP)/Special Mining Business License Area (WIUPK).
10	Keputusan Menteri Energi dan Sumber Daya Mineral No 258.K/MB.01/MEM.B/2023 Tahun 2023 tentang Pedoman Pemberian Wilayah Izin Usaha Pertambangan dan Wilayah Izin Usaha Pertambangan Khusus Mineral Logam dan Batubara	Anak perusahaan Grup MBMA yang akan memiliki WIUP di kemudian hari akan mengacu kepada peraturan ini, yang mengatur mengenai penyesuaian implementasi atas alur, mekanisme dan prosedur perolehan WIUP dan WIUPK Mineral Logam dan Batubara, seperti jenis pelaku usaha pertambangan yang diperbolehkan mengikuti lelang WIUP atau WIUPK dan luas wilayah pertambangan yang berlaku bagi masing-masing pelaku usaha.
	Minister of Energy and Mineral Resources Decree No. 258.K/MB.01/MEM.B/2023 of 2023 concerning Guidelines for the Granting of Mining Business License Areas and Special Mining Business License Areas for Metallic Minerals and Coal	MBMA Group subsidiary companies that obtain Mining Business Licenses in the future will make reference to this regulation, which governs the adjustment of implementation regarding the flow, mechanisms, and procedures for obtaining Mining Business Licenses and Special Mining Business Licenses for Metallic Minerals and Coal, such as the types of mining businesses allowed to participate in Mining Business Licenses or Special Mining Business Licenses auctions and the area of mining concessions applicable to each business entity.
11	Keputusan Menteri Pekerjaan Umum dan Perumahan Rakyat No. 602/KPTS/M/2023 tentang Batas Minimum Nilai Tingkat Komponen Dalam Negeri Jasa Konstruksi	Anak perusahaan Grup MBMA yang bergerak di bidang jasa konstruksi diwajibkan memenuhi persyaratan batas minimum nilai TKDN yang berlaku untuk pekerjaan konstruksi, jasa konsultasi, dan pekerjaan konstruksi terintegrasi yang dipersyaratkan dalam peraturan ini.
	Minister of Public Works and Housing issued Decree No. 602/KPTS/M/2023 on the Domestic Component Level Regulation for Construction Services	MBMA Group subsidiary companies operating in the construction services sector are required to fulfill this minimum local content requirement applicable to construction work, consulting services, and integrated construction work, as stipulated in this regulation
12	Keputusan Direktur Jenderal Perhubungan Laut No. A.829/AI.324/DJPL tentang Pedoman Teknis Pelaporan Kegiatan Pengerukan dan/atau Reklamasi	Grup MBMA yang melakukan kegiatan dan memegang persetujuan kegiatan pengerukan dan/atau reklamasi selanjutnya mengacu kepada Peraturan ini terkait tata cara dan format pelaporan kegiatan pengerukan dan/atau reklamasi.
	Director General of Sea Transportation Decision No. A.829/AI.324/DJPL concerning Technical Guidelines for Reporting Dredging and/or Reclamation Activities	MBMA Group subsidiary companies that are engaged in and holding approvals for dredging and/or reclamation activities shall refer to this decision regarding the procedures and reporting formats for dredging and/or reclamation activities,

Perubahan Kebijakan Akuntansi

Changes in Accounting Policies

Kebijakan akuntansi yang diadopsi adalah konsisten dengan kebijakan akuntansi periode keuangan sebelumnya, kecuali bagi pengadopsian PSAK dan ISAK baru dan revisian yang berlaku efektif pada atau setelah tanggal 1 Januari 2023. Perubahan kebijakan akuntansi Grup MBMA, dibuat sebagaimana disyaratkan sesuai dengan ketentuan transisi yang relevan terkait dengan PSAK dan ISAK tersebut.

Penerapan dari amendemen terhadap standar akuntansi yang telah diterbitkan dan yang berlaku efektif untuk tahun buku yang dimulai pada atau setelah 1 Januari 2023 namun tidak berdampak material terhadap laporan keuangan konsolidasian adalah sebagai berikut:

- Amendemen PSAK No. 1, "Penyajian Laporan Keuangan – Klasifikasi Kewajiban Jangka Pendek atau Jangka Panjang"
- Amendemen PSAK No. 1, "Penyajian Laporan Keuangan – Pengungkapan Kebijakan Akuntansi"
- Amendemen PSAK No. 16, "Aset Tetap – Hasil sebelum Penggunaan yang Diintensikan"
- Amendemen PSAK No. 25, "Kebijakan Akuntansi, Perubahan Estimasi Akuntansi dan Kesalahan – Definisi Estimasi Akuntansi"
- Amendemen PSAK No. 46, "Pajak Penghasilan – Pajak Tangguhan terkait Aset dan Liabilitas yang Timbul dari Transaksi Tunggal"
- Amendemen PSAK No. 46, "Pajak Penghasilan – Reformasi Pajak Internasional – Ketentuan Model Pilar Dua"

Amendemen terhadap standar akuntansi yang telah diterbitkan, namun belum berlaku efektif untuk tahun buku yang dimulai pada 1 Januari 2023 adalah sebagai berikut:

- Amendemen PSAK No. 1, "Penyajian Laporan Keuangan – Liabilitas Jangka Panjang dengan Kovenan"
- Amendemen PSAK No. 1, "Penyajian Laporan Keuangan – Klasifikasi Kewajiban Jangka Pendek atau Jangka Panjang"

Accounting policies adopted are consistent with those of the previous financial periods, except for the adoption of the new and revised SFAS and IFAS that became effective on or after 1 January 2023. Changes to MBMA Group's accounting policies have been made as required, in accordance with the relevant transitional provisions in the respective SFAS and IFAS.

The adoption of the following amendments to accounting standards issued and effective for the financial year beginning 1 January 2023 which do not have a material impact on the consolidated financial statements are as follows:

- Amendment to SFAS No. 1, "Presentation of Financial Statements – Classification of Liabilities as Current or Non-current"
- Amendment to SFAS No. 1, "Presentation of Financial Statements – Disclosure of Accounting Policies"
- Amendment to SFAS No. 16, "Property, Plant and Equipment – Proceeds before Intended Use"
- Amendment to SFAS No. 25, "Accounting Policies, Changes in Accounting Estimates and Errors – Definition of Accounting Estimates"
- Amendment to SFAS No. 46, "Income Taxes – Deferred Tax related to Assets and Liabilities Arising from a Single Transaction"
- Amendment to SFAS No. 46, "Income Taxes – International Tax Reform – Pillar Two Model Rules"

Amendments to accounting standards issued but not yet effective for the financial year beginning 1 January 2023 are as follows:

- Amendment to SFAS No. 1, "Presentation of Financial Statements – Non-current Liabilities with Covenants"
- Amendment to SFAS No. 1, "Presentation of Financial Statements – Classification of Liabilities as Current or Non-current"

- Amendemen PSAK No. 2, "Laporan Arus Kas"
- Amendemen PSAK No. 10, "Pengaruh Perubahan Kurs Valuta Asing – Kekurangan Ketertukaran"
- Amendemen PSAK No. 60, "Instrumen Keuangan: Pengungkapan – Pengaturan Pembiayaan Pemasok"
- Amendemen PSAK No. 73, "Sewa - Liabilitas Sewa pada Transaksi Jual dan Sewa-Balik"

Amendemen di atas berlaku efektif mulai 1 Januari 2024, kecuali untuk Amendemen PSAK No. 10 yang berlaku efektif mulai 1 Januari 2025, tetapi penerapan dini diperkenankan.

Mulai 1 Januari 2024, referensi terhadap masing-masing PSAK dan ISAK akan diubah sebagaimana diterbitkan oleh DSAK-IAI.

Pada tanggal penyelesaian laporan keuangan konsolidasian ini, Grup MBMA sedang mempelajari dampak yang mungkin timbul dari penerapan standar baru, amendemen dan revisi pada laporan keuangan konsolidasian Grup MBMA.

- Amendment to SFAS No. 2, "Statement of Cash Flows"
- Amendment to SFAS No. 10, "The Effect of Changes in Foreign Exchange Rates – Lack of Exchangeability"
- Amendment to SFAS No. 60, "Financial Instruments: Disclosure - Supplier Finance Arrangements"
- Amendment to SFAS No. 73, "Leases – Lease Liability in a Sale and Leaseback"

The above amendments are effective beginning 1 January 2024 except for Amendment to SFAS No. 10, which is effective beginning 1 January 2025, but early adoption is permitted.

Beginning 1 January 2024, references to the individual SFAS and IFAS will be changed as published by DSAK-IAI.

As at the completion date of these consolidated financial statements, MBMA Group is evaluating the potential impact of these amendments on MBMA Group's consolidated financial statements.

Tinjauan Pengelolaan Sumber Daya Manusia
Human Resources Management Review

Sebagai bagian dari persiapan untuk pertumbuhan, Grup MBMA telah menerapkan strategi sumber daya manusia (SDM) yang komprehensif untuk menyatukan semua perusahaan yang tergabung dalam Grup MBMA dan meningkatkan kinerja, baik dalam hal keunggulan operasional maupun ESG. Hal ini sangat penting mengingat pertumbuhan Perseroan yang pesat. Pada tanggal 31 Desember 2023, Grup MBMA mempekerjakan 4.166 individu di sejumlah lokasi geografis, dibandingkan dengan 2.745 pada tahun sebelumnya.

Untuk mencapai tujuan tersebut, MBMA Group telah menerapkan strategi pengelolaan SDM yang terdiri dari 6 inisiatif. Strategi ini bertujuan untuk mendorong keunggulan kinerja, memperkuat keterlibatan karyawan, dan membangun budaya tata kelola perusahaan yang baik dan pola pikir keberlanjutan. Untuk melakukannya, strategi SDM menerapkan pendekatan *end-to-end* yang mencakup rekrutmen dan seleksi karyawan potensial, remunerasi yang kompetitif, pengembangan karier, pelatihan, manajemen kinerja, dan pengembangan

As part of setting the stage for growth, MBMA Group has implemented a comprehensive human resources (HR) strategy to unify all MBMA Group's companies and improve performance, both in terms of operational excellence as well as ESG. This is especially important given the Company's rapid growth. As of 31 December 2023, MBMA Group employed 4,166 individuals across a number of geographic locations, compared to 2,745 in the previous year.

In order to carry out these objectives, MBMA Group has implemented an HR management strategy that consists of 6 initiatives. This strategy aims to encourage performance excellence, strengthen employee engagement, and build a good corporate governance culture and sustainability mindset. To do, the HR strategy implements an end-to-end approach that covers recruitment and selection of potential employees, competitive remuneration, career development, training, performance management,

kompetensi. Divisi HR juga melakukan benchmark terhadap standar pengelolaan HR kelas dunia dengan mempertimbangkan masukan melalui induk perusahaan, yaitu MDKA, dari konsultan seperti Hay Korn Ferry, Mercer dan ECA International serta konsultan lainnya untuk mendapatkan masukan seperlunya.

Strategi Pengelolaan SDM 6C

Strategi Pengelolaan SDM Perseroan terdiri dari:

1. *Care* (Kepedulian)

Kesejahteraan karyawan merupakan prasyarat untuk kinerja yang baik. Untuk menjamin kesejahteraan karyawan, Perseroan berupaya memberikan remunerasi serta tunjangan yang kompetitif seperti asuransi kesehatan, juga penciptaan tempat kerja yang aman dan nyaman. Karyawan juga mempunyai akses terhadap hal-hal berikut:

- kesehatan jasmani, dengan adanya asuransi kesehatan dan seminar kesehatan
- kesehatan mental, didukung oleh konsultasi psikolog internal gratis
- kesehatan spiritual, di mana karyawan didorong untuk terlibat dalam kegiatan keagamaan pilihan mereka
- kesehatan finansial, dengan adanya perencana keuangan bersertifikat yang mengadakan webinar gratis bagi karyawan yang berminat.

2. Connect (Hubungan)

Divisi SDM secara aktif membangun dan memperkuat hubungan antar karyawan dan antar Grup perusahaan, terutama dengan adanya akuisisi bisnis baru oleh Grup MBMA. Melalui komunikasi dan aktivitas, Divisi HR berupaya menyatukan karyawan dan memupuk rasa kebersamaan.

3. *Coach* (Pembinaan)

Divisi SDM telah menyiapkan ajang pembinaan sebagai cara yang efektif untuk meningkatkan keterampilan dan mengembangkan karyawan, khususnya manajer. Hal ini adalah metode penting dalam mengembangkan potensi karyawan dan memupuk kompetensi kepemimpinan. Perseroan telah mengembangkan suatu Program Pengembangan Kepemimpinan yang komprehensif, dengan modul dan pelatihan yang berbeda untuk setiap tingkatan dalam organisasi.

and competency development. The HR division also benchmarks against world-class HR management standards, taking into account input, through its parent company, MDKA, from consultants such as Hay Korn Ferry, Mercer and ECA International and other consultants to get input as necessary

6C HR Management Strategy

The Company's HR management strategy consists of:

1. Care

Employee wellbeing is a prerequisite to good performance. To ensure employees' wellbeing, Company strives to provide competitive remuneration and benefits such as such as health insurance, and the creation of a safe and welcoming workplace. Employees moreover have access to the following:

- physical wellness, supported by health insurance and wellness seminars
- mental wellness, supported by free, in-house psychologist consultations
- spiritual wellness, whereby employees are encouraged to engage in religious activities of their choice
- financial wellness, with the Company engaging a certified financial planner to hold a free webinar for interested employees.

2. Connect

The HR Division has been actively building and strengthening connections between employees and between the Group companies, especially as MBMA Group has acquired new businesses. Through communication and activities, the HR Division makes efforts to bring employees together and nurture a sense of togetherness.

3. Coach

The HR Division has set up channels for Coaching, as an effective way of upskilling and developing employees, especially managers. This is an important method of enabling employees to develop their potential and nurture leadership competencies. The Company has developed a comprehensive Leadership Development Program, with different modules and training for each level in the organization.

4. *Congratulate* (Penghargaan)

Karyawan yang berprestasi dan berkinerja tinggi dihargai secara terbuka oleh Perseroan, sebagai apresiasi dan insentif agar mereka berbuat lebih.

5. *Convert to Digital* (Konversi ke Digital)

Divisi SDM mengadopsi dan memanfaatkan teknologi digital untuk menjadikan alur kerja lebih produktif serta melayani karyawan dengan lebih baik.

6. *Compliance* (Kepatuhan)

Kepatuhan terhadap tata kelola perusahaan dan kebijakan ESG merupakan prioritas utama bagi Perseroan. Berbagai kebijakan dan mekanisme telah diterapkan untuk mendukung kepatuhan dan tata kelola perusahaan yang baik. Sebagai contoh, *Whistleblowing System* (WBS) telah diterapkan, dan Kode Etik, WBS serta kebijakan terkait lainnya seperti kebijakan Anti Penyuapan telah disosialisasikan kepada karyawan.

Melalui rangkaian strategi dan kegiatan tersebut, Grup MBMA mempersiapkan SDM di seluruh lini usaha untuk mendukung pertumbuhan yang keberlanjutan dan menjadi pemimpin di bidangnya.

4. Congratulate

Employees with high achievement and performance are openly congratulated by the Company, to recognize and incentivize them to do more.

5. Convert to Digital

The HR Division is adopting and leveraging digital technology to make its workflows more productive and better serve employees.

6. Compliance

Compliance with corporate governance and ESG policies is a high priority for the Company. Various policies and mechanisms have been put in place to support compliance and good corporate governance. For example, a Whistleblowing System (WBS) has been established, and the Code of Conduct, WBS and other related policies such as the Anti-Bribery policy have all been socialized to the employees.

Through this series of strategies and activities, MBMA Group prepares its human resources across all business lines to support sustainable growth, towards becoming a leader in its sector.



TATA KELOLA PERUSAHAAN

CORPORATE GOVERNANCE

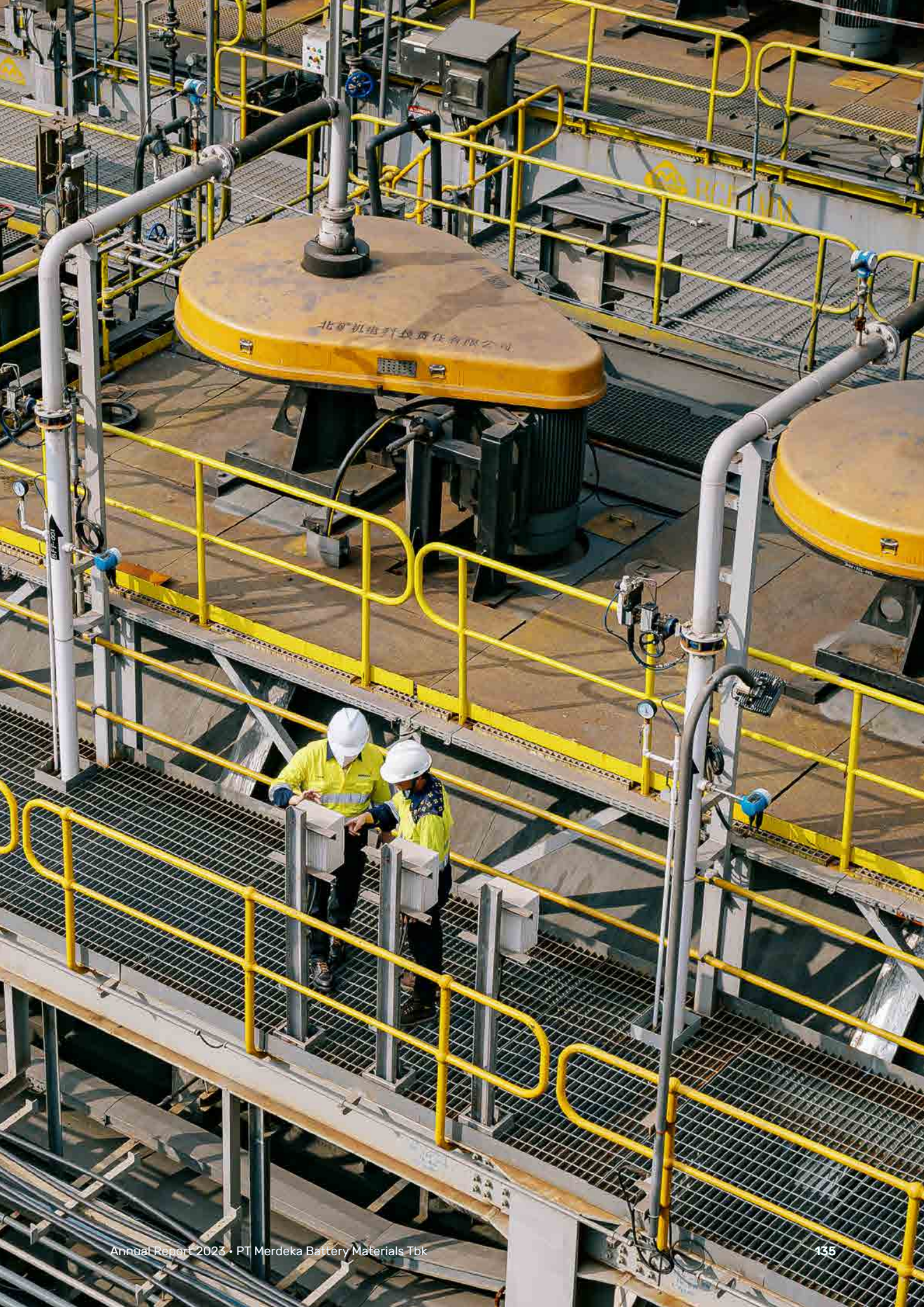

Struktur Tata Kelola Perusahaan

Corporate Governance Structure

Penerapan tata kelola perusahaan yang baik adalah suatu keharusan dalam merealisasikan visi Perseroan untuk menjadi perusahaan terkemuka dalam transformasi energi global yang memungkinkan pertumbuhan berkelanjutan dan menciptakan nilai bersama bagi semua pemangku kepentingan. Oleh karena itu, Perseroan memiliki komitmen yang kuat untuk senantiasa menjunjung tinggi praktik-praktik tata kelola perusahaan yang baik secara berkelanjutan dengan tetap menjalankan kegiatan usahanya yang sepenuhnya mematuhi peraturan perundang-undangan yang berlaku.

Dengan demikian, Perseroan berusaha untuk menciptakan pertumbuhan dan nilai yang berkelanjutan bagi pemegang saham dengan menjalankan bisnisnya secara bertanggung jawab serta mengutamakan kepentingan seluruh pemangku kepentingannya.

Lebih lanjut, Perseroan senantiasa memerhatikan dan mematuhi prinsip-prinsip Tata Kelola Perusahaan yang Baik (*Good Corporate Governance*) sebagaimana diatur dalam Peraturan OJK No. 21/POJK.04/2015 tanggal 16 November 2015 tentang Penerapan Pedoman Tata Kelola Perusahaan Terbuka dan peraturan-peraturan terkait lainnya.

Dalam hal ini, Perseroan berkomitmen kuat untuk menjunjung tinggi inti dari prinsip tata kelola perusahaan yang baik sebagaimana dijabarkan dalam Pedoman Umum Governansi Korporat Indonesia (PUGKI): Perilaku Beretika, Akuntabilitas, Transparansi, dan Keberlanjutan. Prinsip-prinsip tersebut, sebagaimana selanjutnya diuraikan di bawah ini, menetapkan dasar dari kebijakan Tata Kelola Perusahaan yang Baik di Perseroan serta menjadi pedoman bagi penerapan Tata Kelola Perusahaan yang Baik di Perseroan.

The implementation of good corporate governance is critical to realizing the Company's vision of becoming a leading enterprise in the global energy transformation, enabling sustainable growth and creating shared value for all stakeholders. Therefore, the Company is strongly committed to continuously and sustainably upholding good corporate governance, and carrying out its business activities in full compliance with prevailing laws and regulations.

As such, the Company strives to create sustainable growth and value for its shareholders by carrying out its business responsibly and prioritizing the interests of all stakeholders.

The Company moreover always pays attention to and adheres to the principles of Good Corporate Governance (Good Corporate Governance) as regulated in OJK Regulation no. 21/POJK.04/2015 dated 16 November 2015 concerning Implementation of Public Company Governance Guidelines and other related regulations.

In this regard, the Company is firmly committed to uphold the core principles of good corporate governance as described in the Indonesian General Guidelines for Corporate Governance (PUGKI): Ethical Behavior, Accountability, Transparency, and Sustainability. These principles, as further described below, determine the foundation of Good Corporate Governance policies in the Company and serve as guidelines for the implementation of Good Corporate Governance in the Company.

Perilaku Beretika
Ethical Behaviour

Dalam melaksanakan kegiatannya, Perseroan senantiasa menciptakan lingkungan kerja yang positif, mengedepankan kejujuran, memperlakukan semua pihak dengan hormat, memenuhi komitmen, membangun serta menjaga nilai-nilai moral, dan kepercayaan secara konsisten. Perseroan memerhatikan kepentingan pemegang saham dan pemangku kepentingan lainnya berdasarkan asas kewajaran dan kesetaraan dan dikelola secara independen sehingga masing-masing organ perusahaan tidak saling mendominasi dan tidak dapat diintervensi oleh pihak lain.

In carrying out its activities, the Company endeavors to create a positive working environment, upholding the values of honesty, treats all parties with respect, fulfills commitments, consistently establishes as well as maintains moral values and trusts. The Company pays attention to the interests of shareholders and other stakeholders based on the principle of fairness and equality and is managed independently, thus allowing each company organ not to dominate each other and cannot be intervened by other parties.

Akuntabilitas
Accountability

Perseroan mengedepankan pertumbuhan manajemen yang didasarkan pada prinsip pertanggungjawaban, transparansi, dan kewajaran. Sehubungan dengan hal tersebut, Perseroan menjunjung tinggi pengelolaan yang konsisten, wajar, terukur, dan sesuai dengan kepentingan Perseroan dengan tetap memperhitungkan kepentingan pemegang saham dan pemangku kepentingan. Akuntabilitas merupakan prasyarat yang diperlukan untuk mencapai kinerja yang berkelanjutan.

The Company prioritizes management growth based on the principles of accountability, transparency, and being able to account for its performance in a transparent and fair manner. In relation thereto, the Company upholds a consistent, proper, measurable management and in accordance with the Company's interests while taking into account the interests of shareholders and stakeholders. Accountability is the prerequisite needed to achieve sustainable performance.

Transparansi
Transparency

Untuk menjaga objektivitas dalam menjalankan bisnis, Perseroan menyediakan informasi yang material dan relevan dengan cara yang mudah diakses dan dipahami oleh pemangku kepentingan. Perseroan mengambil inisiatif untuk mengungkapkan tidak hanya masalah yang disyaratkan oleh peraturan perundang-undangan, tetapi juga hal yang penting untuk pengambilan keputusan oleh pemegang saham, kreditur dan pemangku kepentingan lainnya.

To maintain objectivity in carrying out its businesses, the Company provides material and relevant information that are easily accessible and understood by stakeholders. The Company took an initiative to not only disclose issues as required by the laws, but also issues that are important for decision making by shareholders, creditors and other stakeholders.

Keberlanjutan
Sustainability

Perseroan mematuhi peraturan perundang-undangan serta berkomitmen melaksanakan tanggung jawab terhadap masyarakat dan lingkungan agar berkontribusi pada pembangunan berkelanjutan melalui kerja sama dengan semua pemangku kepentingan terkait untuk meningkatkan kehidupan mereka dengan cara yang selaras dengan kepentingan bisnis dan agenda pembangunan berkelanjutan.

The Company complies with the laws and regulations as well as committed to carry out its responsibility towards public and environment in order to contribute to sustainable development by working closely with all relevant stakeholders to improve their well-being by aligning with their business interests and the sustainable development agenda.

Sepanjang tahun 2023, Perseroan senantiasa mengembangkan dan meningkatkan budaya perusahaan yang kondusif dalam rangka penguatan atas penerapan *Good Corporate Governance* (GCG), dengan menerapkan seluruh prinsip GCG yang meliputi *Transparency*, *Accountability*, *Responsibility*, *Independency* dan *Fairness* secara menyeluruh dalam aktivitas kegiatan bisnis. Komitmen tersebut dapat dilihat antara lain dalam Visi dan Misi, Pedoman Dewan Komisaris dan Direksi, Piagam Internal Audit, Kode Etik, Kebijakan Antisuap dan Korupsi, serta berbagai kebijakan dan ketentuan lain yang menunjukkan secara eksplisit komitmen Perseroan atas pelaksanaan GCG.

Adapun struktur tata kelola Perseroan terdiri dari tiga organ utama yang memiliki pembagian tugas tersendiri, yaitu: Rapat Umum Pemegang Saham (RUPS), Dewan Komisaris, dan Direksi. Saat ini dalam menjalankan tugasnya, Dewan Komisaris dibantu oleh organ pendukung, yaitu Komite Audit dan Komite Nominasi dan Remunerasi, sementara Direksi dibantu oleh Sekretaris Perusahaan dan Unit Audit Internal.

Throughout 2023, the Company continuously developed and enhanced a corporate culture that was conducive to strengthening the implementation of Good Corporate Governance (GCG), by comprehensively implementing all of the GCG principles of Transparency, Accountability, Responsibility, Independency and Fairness in its business activities. This commitment is reflected, among others, by the Vision and Mission, the Board of Commissioners and Directors Charter, the Internal Audit Charter, the Code of Ethics, the Anti-Bribery Policy, as well as various other policies and regulations that explicitly demonstrate the Company's commitment to GCG implementation.

The Company's governance structure consists of three main organs with respective duties, i.e: the General Meeting of Shareholders (GMS), the Board of Commissioners, and the Board of Directors. In carrying out its duties, the Board of Commissioners is assisted by supporting elements, namely the Audit Committee and the Nomination and Remuneration Committee, while the Board of Directors is assisted by the Corporate Secretary and the Internal Audit Unit.

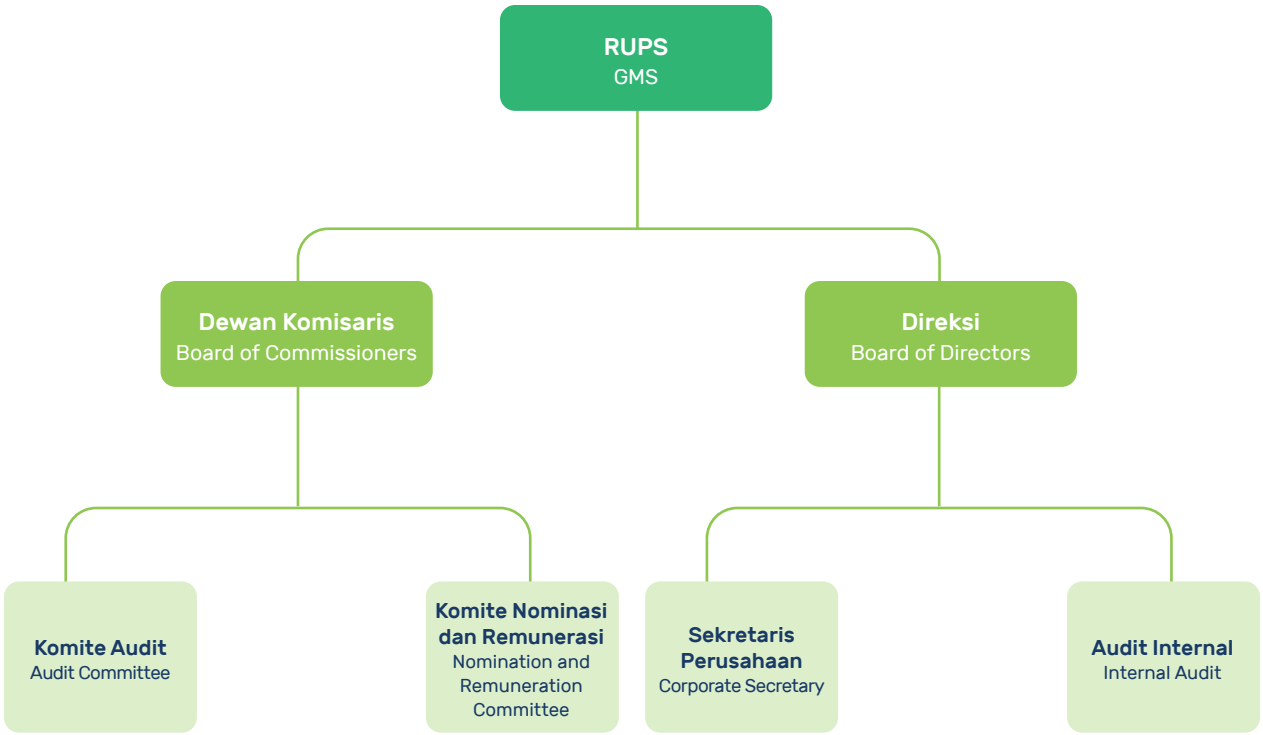

Rapat Umum Pemegang Saham (RUPS)

General Meeting of Shareholders (GMS)

Rapat Umum Pemegang Saham (RUPS) adalah organ tertinggi dalam struktur Tata Kelola Perseroan yang memiliki wewenang yang tidak diberikan kepada Direksi atau Dewan Komisaris sebagaimana diatur dalam peraturan perundang-undangan yang berlaku dan/atau Anggaran Dasar, dalam batas yang ditentukan dalam UUPT dan/atau anggaran dasar Perseroan dan merupakan forum di mana pemegang saham Perseroan menggunakan hak mereka dalam mengambil keputusan terkait tindakan dan arahan yang penting bagi Perseroan.

Berdasarkan UUPT dan anggaran dasar Perseroan, RUPS terdiri dari RUPS Tahunan (RUPST) dan RUPS lainnya (RUPS lainnya dalam praktik sering dikenal RUPS Luar Biasa (RUPSLB)). RUPST wajib diadakan dalam jangka waktu paling lambat 6 (enam) bulan setelah tahun buku berakhir, sedangkan RUPSLB dapat diadakan setiap waktu berdasarkan kebutuhan Perseroan.

Penyelenggaraan RUPS Perseroan Tahun 2023

Pada tahun 2023, Perseroan menyelenggarakan RUPST pada 30 Juni 2023 serta RUPSLB pada 20 Oktober 2023, dengan detail sebagaimana dirincikan di bawah ini. RUPS diadakan secara elektronik dan secara fisik.

Hasil Keputusan RUPS tersebut telah dilaporkan kepada OJK dan diumumkan pada situs web Perseroan (merdekabattery.com) dan situs web BEI (www.idx.co.id).

Rapat Umum Perseroan Tahunan 2023

Tata Tertib Rapat

Rapat dipimpin oleh Bapak Hasan Fawzi selaku Komisaris Independen yang ditunjuk oleh Dewan Komisaris berdasarkan Surat Keputusan Direksi Keputusan Sirkuler Pengganti Rapat Dewan Komisaris No. 004/SK-DK/MBM/VI/2023 tanggal 16 Juni 2023.

The General Meeting of Shareholders (GMS) is the highest organ in the Company's Governance Structure, which possesses authority not granted to the Board of Directors or the Board of Commissioners within the limits specified in the Company Law and/or the Company's articles of association and is a forum where the Company's shareholders may exercise their rights in making decisions regarding actions and directives that are important to the Company.

Based on the Company Law and the Company's articles of association, the GMS consists of Annual GMS (AGMS) and other GMS (other GMS in practice is often known as an Extraordinary GMS (EGMS)). The AGMS must be held no later than 6 (six) months after the financial year ends, while the EGMS may be held at any time based on the needs of the Company.

The Company's 2023 General Meeting of Shareholders

In 2023, the Company held its AGMS on 30 June 2023 and an EGMS on 20 October 2023, with details as outlined below. The GMS were conducted both electronically and physically.

The outcomes of the GMS decisions have been reported to the Financial Services Authority (OJK) and announced on the Company's website (merdekabattery.com) as well as the Indonesia Stock Exchange website (www.idx.co.id).

2023 Annual General Meeting of Shareholders

Meeting Proceedings

The meeting was chaired by Mr. Hasan Fawzi as the Independent Commissioner appointed by the Board of Commissioners based on Circular Decree in lieu of the Board of Commissioners Meeting No. 004/SK-DK/MBM/VI/2023 dated 16 June 2023.

Dalam pembahasan setiap mata acara Rapat, para pemegang saham telah diberikan kesempatan untuk mengajukan pertanyaan, pendapat, usul atau saran yang sesuai dengan mata acara Rapat yang dibicarakan.

Pemungutan suara dilakukan dengan mengacu pada tata tertib Rapat yang telah diunggah pada situs web easy.KSEI dan situs web Perseroan di mana pemungutan suara dilakukan melalui platform eASY.KSEI dengan pilihan suara *abstain*, tidak setuju atau setuju.

In discussing each agenda of the Meeting, the shareholders were given the opportunity to ask questions, opinions, suggestions or recommendations that are in accordance with the agenda of the Meeting being discussed.

Voting was carried out with reference to the Meeting rules and regulations which have been uploaded on the eASY.KSEI website and the Company's website where voting is carried out via the eASY.KSEI platform with the option of abstaining, disagreeing or agreeing.

Keputusan RUPST Tahun 2023 yang Terealisasi

Seluruh keputusan RUPS Tahun 2023 telah terealisasi sepenuhnya di tahun 2023.

Realized Decisions of the 2023 AGMS

The decisions of the 2023 AGMS have been fully realized in 2023.

Tanggal & Waktu Date & Time	30 Juni | June 2023 10.10 – 11.13 Waktu Indonesia Barat | Western Indonesian Time
Lokasi Location	South Gallery, Alila SCBD Jakarta, Jalan Jenderal Sudirman Kav 52-53 Nomor 11, Senayan, Kecamatan Kebayoran Baru, Kota Jakarta Selatan, Daerah Khusus Ibukota Jakarta 12190 Juga diselenggarakan secara elektronik melalui platform eASY.KSEI. Also held online electronically through the eASY.KSEI platform.
Kehadiran pemegang saham (hadir fisik maupun melalui *video conference* Zoom) Attendance of the shareholders (present in person or through Zoom video conference)	Pemegang saham Perseroan yang hadir dalam Rapat mewakili sebanyak 101.033.379.700 saham atau 93,5533931% dari seluruh jumlah saham yang ditempatkan dan disetor penuh dalam Perseroan. The shareholders of the Company who attended the Meeting represented a total of 101,033,379,700 shares or 93.5533931% of the total shares issued and fully paid up in the Company.
Kehadiran Dewan Komisaris (hadir fisik maupun melalui *video conference* Zoom) Attendance of the Board of Commissioners (present in person or through Zoom video conference)	Komisaris Independen | Independent Commissioner: Hasan Fawzi
Kehadiran Direksi Attendance of the Board of Directors (present in person or through Zoom video conference)	Presiden Direktur | President Director: Devin Antonio Ridwan Wakil Presiden Direktur | Vice President Director: Jason Laurence Greive Direktur | Director: Titien Supeno

Agenda Ke-1 1st Agenda	Persetujuan laporan tahunan Perseroan tahun buku 2022 dan pengesahan laporan keuangan konsolidasian Perseroan dan entitas anak untuk tahun buku yang berakhir pada tanggal 31 Desember 2022. Approval of the Company's annual report for the 2022 financial year and ratification of the consolidated financial statements of the Company and its subsidiaries for the financial year ending 31 December 2022.
Hasil Perhitungan Suara Results of the Vote	Total Suara Mayoritas: 100.910.417.800 suara atau 99,8782958% (Setuju) Total Majority Vote: 100,910,417,800 votes or 99.8782958% (Agree)

Setuju **Agree**	**Tidak Memberikan Suara** **Abstain**	**Tidak Setuju** **Disagree**
100.910.417.800 suara atau 99,8782958% dari seluruh saham dengan hak suara yang hadir pada Rapat. 100,910,417,800 votes or 99.8782958% of all shares with voting rights present at the Meeting.	122.961.900 suara atau 0,1217042% dari seluruh saham dengan hak suara yang hadir pada Rapat. 122,961,900 votes or 0.1217042% of all shares with voting rights present at the Meeting.	-

Keputusan RUPST Resolution of the AGMS	Persetujuan laporan tahunan Perseroan tahun buku 2022 dan pengesahan konsolidasi laporan keuangan Perseroan dan anak perusahaan untuk tahun buku yang berakhir pada tanggal 31 Desember 2022, dengan perincian sebagai berikut: Approval of the Company's annual report for the 2022 financial year and ratification of the consolidated financial statements of the Company and its subsidiaries for the financial year ending 31 December 2022, with the following details: 1.1 Persetujuan atas laporan tahunan Perseroan tahun buku 2022 yang telah ditinjau oleh Dewan Komisaris Perseroan; Approval of the Company's annual report for the financial year of 2022 which has been reviewed by the Board of Commissioners of the Company; 1.2 Persetujuan atas laporan pengawasan Dewan Komisaris; Approval of the Board of Commissioners' supervisory report; 1.3 Pengesahan laporan keuangan konsolidasian Perseroan dan anak perusahaan untuk tahun buku yang berakhir pada tanggal 31 Desember 2022 yang telah diaudit oleh akuntan publik firma Tanubrata Sutanto Fahmi Bambang & Rekan (anggota Firma BDO International Limited) dengan opini tanpa modifikasian sebagaimana tercantum dalam laporan Nomor 00457/2.1068/AU.1/05/0119-1/1/V/2023 yang diterbitkan pada tanggal 23 Mei 2023. Ratification of the consolidated financial statements of the Company and its subsidiaries for the financial year which ended on 31 December 2022 which has been audited by the public accounting firm of Tanubrata Sutanto Fahmi Bambang & Partners (a member of Firma BDO International Limited) with unmodified opinion as stated in report Number 00457/ 2.1068/AU.1/05/0119-1/1/V/2023 issued on 23 May 2023. 1.4 Memberikan pelunasan dan pembebasan tanggung jawab sepenuhnya (*acquit et de charge*) kepada anggota Pengurus Direksi dan Dewan Komisaris Perseroan atas pengurusan dan pengawasannya tindakan yang dilakukan pada tahun buku yang berakhir pada tanggal 31 Desember 2022, sepanjang hal tersebut tercermin dalam Laporan Tahunan Perseroan tahun buku 2022 dan Keuangan Konsolidasian Perseroan dan anak perusahaannya untuk tahun buku yang berakhir pada tanggal 31 Desember 2022. Granting full release and discharge of responsibility (*acquit et de charge*) of members of the Board of Directors and the Board of Commissioners of the Company for their management and supervisory actions carried out in the financial year ending on 31 December 2022, insofar as this is reflected in the Annual Report of the Company for the 2022 financial year and Consolidated Finance of the Company and its subsidiaries for the financial year ending 31 December 2022.
Realisasi Realization	Telah direalisasikan pada tahun 2023 Realized in 2023

Agenda Ke-2 2nd Agenda	Persetujuan atas penetapan penggunaan laba bersih Perseroan untuk tahun 2022. Approval on the determination of the use of the Company's net profit for the year 2022.		
Hasil Perhitungan Suara Results of the Vote	Total Suara Mayoritas: 100.910.417.800 suara atau 99,8782958% (Setuju) Total Majority Vote: 100,910,417,800 votes or 99.8782958% (Agree)		
	Setuju **Agree**	**Tidak Memberikan Suara** **Abstain**	**Tidak Setuju** **Disagree**
	100.910.417.800 suara atau 99,8782958% dari seluruh saham dengan hak suara yang hadir pada Rapat. 100,910,417,800 votes or 99.8782958% of all shares with voting rights present at the Meeting.	100.910.417.800 suara atau 99,8782958% dari seluruh saham dengan hak suara yang hadir pada Rapat. 100,910,417,800 votes or 99.8782958% of all shares with voting rights present at the Meeting.	-
Keputusan RUPST Resolution of the AGMS	Menyetujui penggunaan laba bersih Perseroan tahun buku 2022 (setelah pajak) sebagai berikut: Approved the use of the Company's net profit for the 2022 fiscal year (after tax) is as follows: a. Sejumlah US$1.000 (seribu Dolar AS) ditetapkan untuk ditempatkan sebagai dana cadangan Perseroan; An amount of US$1,000 (one thousand US Dollars) is set to be placed as the Company's reserve fund; b. Sisa laba bersih Perseroan sebesar US$37.847.159 (tiga puluh tujuh juta delapan ratus empat puluh tujuh ribu seratus lima puluh sembilan Dolar AS) akan ditentukan sebagai saldo laba ditahan dan kepentingan nonpengendali Perseroan untuk tahun buku 2022 sesuai dengan prinsip akuntansi yang berlaku umum; dan The remaining net profit of the Company amounting to US$37,847,159 (thirty-seven million eight hundred forty seven thousand one hundred and fifty nine US Dollars) will be determined as the balance of retained earnings and noncontrolling interests of the Company for the 2022 financial year in accordance with the accounting principles set forth generally applicable; and c. Melimpahkan kuasa dan wewenang kepada Direksi untuk mengatur tata cara pembayaran dimaksud dalam keputusan di atas sesuai dengan peraturan perundang-undangan yang berlaku. Granting power and authority to the Board of Directors to regulate the payment procedures referred to in the decision above in accordance with the applicable laws and regulations.		
Realisasi Realization	Telah direalisasikan pada tahun 2023 Realized in 2023		

Agenda Ke-3 3rd Agenda	Persetujuan atas penunjukan akuntan publik dan/atau kantor akuntan publik yang akan melakukan audit laporan keuangan konsolidasian Perseroan dan entitas anak untuk tahun buku yang berakhir pada tanggal 31 Desember 2023. Approval on the appointment of a public accountant and/or public accounting firm to audit the consolidated financial statements of the Company and its subsidiaries for the financial year which ended on 31 December 2023.		
Hasil Perhitungan Suara Results of the Vote	Total Suara Mayoritas: 100.603.856.400 suara atau 99,5748699% (Setuju) Total Majority Vote: 100,603,856,400 votes or 99.5748699% (Agree)		
	Setuju **Agree**	**Tidak Memberikan Suara** **Abstain**	**Tidak Setuju** **Disagree**
	100.603.856.400 suara atau 99,5748699% dari seluruh saham dengan hak suara yang hadir pada Rapat . 100,603,856,400 votes or 99.5748699% of all shares with voting rights present at the Meeting.	122.961.900 suara atau 0,1217042% dari seluruh saham dengan hak suara yang hadir pada Rapat. 122,961,900 votes or 0.1217042% of all shares with voting rights present at the Meeting.	306.561.400 suara atau 0,3034259% dari seluruh saham dengan hak suara yang hadir pada Rapat. 306,561,400 votes or 0,3034259% of all shares with voting rights present at the Meeting.
Keputusan RUPST Resolution of the AGMS	Menyetujui penunjukan Akuntan Publik dan/atau kantor Akuntan Publik untuk mengaudit Laporan keuangan Perseroan tahun buku 2023 dengan: Approved the appointment of a Public Accountant and/or Public Accountant office to audit the Company's financial statements for the 2023 financial year by: 1. Melimpahkan wewenang dengan hak substitusi kepada Dewan Komisaris Perseroan dengan memerhatikan pertimbangan Komite Audit Perseroan untuk menunjuk Publik Akuntan dan/atau Kantor Akuntan Publik yang terdaftar di OJK sesuai dengan ketentuan kriteria yang ditetapkan dalam Rapat untuk mengaudit Laporan Keuangan Konsolidasian Perseroan untuk tahun buku yang berakhir pada tanggal 31 Desember 2023 dan menunjuk Akuntan Publik dan/atau Kantor Akuntan Publik sebagai pengganti Akuntan Publik dan/atau Publik yang ditunjuk Kantor Akuntan karena sebab apapun tidak dapat melaksanakan tugasnya. Delegating authority with the right of substitution to the Company's Board of Commissioners with due regard to the considerations of the Company's Audit Committee to appoint a Public Accountant and/or Public Accountant office registered with the OJK in accordance with the criteria set at the Meeting to audit the Company's Consolidated Financial Statements for the financial year which ended on 31 December 2023 and to appoint a Public Accountant and/or Public Accountant's office as a replacement if the appointed Public Accountant and/or Public Accountant's office for any reason is unable to carry out their duties. 2. Memberikan wewenang penuh dengan hak substitusi kepada Dewan Komisaris Perseroan Perseroan untuk menetapkan honorarium dan persyaratan lain bagi pengangkatan Akuntan Publik dan/atau Kantor Akuntan Publik. Granting full authority with the right of substitution to the Board of Commissioners of the Company to determine the honorarium and other requirements for the appointment of the Public Accountant and/or Public Accountant Office.		
Realisasi Realization	Telah direalisasikan pada tahun 2023 Realized in 2023		

Agenda Ke-4 4th Agenda	Penetapan gaji dan tunjangan serta fasilitas lainnya bagi anggota Direksi dan Dewan Komisaris Perseroan untuk tahun buku 2023. Determination of salaries and allowances as well as other facilities for members of the Board of Directors and Board of Commissioners of the Company for the financial year of 2023.		
Hasil Perhitungan Suara Results of the Vote	Total Suara Mayoritas: 100.910.417,800 suara atau 99,8782958% (Setuju) Total Majority Vote: 100,910,417,800 votes or 99.8782958% (Agree)		
	Setuju **Agree**	**Tidak Memberikan Suara** **Abstain**	**Tidak Setuju** **Disagree**
	100.858.951.000 suara atau 99,8273554% dari seluruh saham dengan hak suara yang hadir di Rapat. 100,858,951,000 votes or 99.8273554% of all shares with voting rights present at the Meeting.	123.003.900 suara atau 0,1217458% dari seluruh saham dengan hak suara yang hadir pada Pertemuan. 123,003,900 votes or 0.1217458% of all shares with voting rights present at the Meeting.	51.424.800 suara atau 0,0508988% dari seluruh saham dengan hak suara hadir pada Rapat. 51,424,800 votes or 0.0508988% of all shares with voting rights present at the Meeting.
Keputusan RUPST Resolution of the AGMS	1. Menyetujui penetapan gaji dan tunjangan serta fasilitas lainnya bagi Komisaris Komisaris untuk periode tahun 2023 dan memberikan wewenang kepada Dewan Komisaris untuk memutuskan jumlah yang diterima oleh masing-masing anggota Dewan Komisaris dengan tetap mempertimbangkan rekomendasi dan saran Komite Nominasi dan Remunerasi Perseroan. Approve the determination of salaries and benefits and other facilities for the Company's Board of Commissioners for the 2023 period and authorized the Board of Commissioners to decide the amount to be received by each member of the Board of Commissioners while considering the recommendations and suggestions of the Nomination and Remuneration Committee of the Company. 2. Menyetujui pendelegasian wewenang untuk menentukan besarnya gaji dan tunjangan dan lain-lain fasilitas bagi seluruh anggota Direksi Perseroan periode tahun 2023 kepada Dewan Komisaris Perseroan dengan mempertimbangkan saran dan saran dari Komite Nominasi dan Remunerasi Perseroan. Approve the delegation of authority to determine the amount of salaries and benefits and other facilities for all members of the Board of Directors of the Company for the 2023 period to the Board of Commissioners of the Company while considering the recommendations and suggestions of the Nomination and Remuneration Committee of the Company.		
Realisasi Realization	Telah direalisasikan pada tahun 2023 Realized in 2023		

Agenda Ke-5 5th Agenda	Penyampaian laporan realisasi penggunaan dana hasil penawaran umum perdana saham Perseroan Report on the realization of the use of proceeds from the initial public offering of the Company
Keputusan RUPST Resolution of the AGMS	Tidak ada pengambilan keputusan No decision-making proceedings
Realisasi Realization	Tidak ada keputusan yang diambil karena agendanya adalah penyampaian laporan No resolutions were concluded as the agenda is a submission of a report

Agenda Ke-6 6th Agenda	Perubahan susunan Direksi Perseroan. Change in the composition of the Board of Directors of the Company.
Hasil Perhitungan Suara Results of the Vote	Total Suara Mayoritas: Total Suara Mayoritas: 100.910.417,800 suara atau 99,8782958% (Setuju) Total Majority Vote: 100,910,417,800 votes or 99.8782958% (Agree)

Setuju Agree	Tidak Memberikan Suara Abstain	Tidak Setuju Disagree
100.910.417.800 suara atau 99,8782958% dari seluruh saham dengan hak suara yang hadir pada Rapat. 100,910,417,800 votes or 99.8782958% of all shares with voting rights present at the Meeting.	122.961.900 suara atau 0,1217042% dari seluruh saham dengan hak suara yang hadir pada Rapat. 122,961,900 votes or 0.1217042% of all shares with voting rights present at the Meeting.	-

Keputusan RUPST Resolution of the AGMS	1. Persetujuan penunjukan Bapak Andrew Phillip Starkey sebagai Direktur Perseroan terhitung sejak ditutupnya Rapat ini untuk masa jabatan sebagaimana ditentukan dalam Anggaran Dasar Perseroan, sehingga susunan Direksi berubah menjadi sebagai berikut mulai dari penutupan Rapat ini sampai dengan penutupan RUPS Tahunan Perseroan tahun 2027: Approval of the appointment of Mr. Andrew Phillip Starkey as Director of the Company as of the closing of this Meeting for the term of office as specified in the Company's Articles of Association, so that the composition of the Board of Directors changes to be as follows starting from the closing of this Meeting until the closing of the Company's Annual GMS in 2027: **Direksi | Board of Directors** Presiden Direktur | President Director : Devin Antonio Ridwan Wakil Presiden Direktur | Vice President Director : Jason Laurence Greive Direktur | Director : Titien Supeno Direktur | Director : Andrew Phillip Starkey 2. Memberikan kuasa dan wewenang kepada Direksi Perseroan dengan hak penggantian dengan menyatakan dalam akta notaris tersendiri mengenai keputusan yang diambil pada saat ini Rapat dan mengambil segala tindakan yang diperlukan berkaitan dengan keputusan mata acara Rapat ini sesuai dengan peraturan perundang-undangan yang berlaku, termasuk menyampaikan pemberitahuan kepada Menteri Hukum dan Hak Asasi Manusia Republik Indonesia dan mendaftarkan susunannya para anggota Direksi Perseroan dalam Daftar Perseroan pada Kementerian Hukum dan Hak Asasi Manusia Republik Indonesia. Granting power and authority to the Board of Directors of the Company with the right of substitution to state in a separate notary deed regarding the resolutions adopted at this Meeting and take all necessary actions related to the resolutions on the agenda of this Meeting in accordance with applicable laws and regulations, including to submit notifications to the Minister of Law and Human Rights of the Republic of Indonesia and register the composition of the members of the Company's Board of Directors in the Register of Companies at the Ministry of Law and Human Rights of the Republic of Indonesia.
Realisasi Realization	Telah direalisasikan pada tahun 2023 Realized in 2023

RUPSLB Perseroan Tahun 2023

Pada tahun 2023, Perseroan menyelenggarakan RUPSLB pada 20 Oktober 2023, dengan detail sebagaimana dirincikan di bawah ini.

Tata Tertib Rapat

Rapat dipimpin oleh Bapak Devin Antonio Ridwan selaku Presiden Direktur yang ditunjuk oleh Direksi berdasarkan Surat Keputusan Direksi PT MERDEKA BATTERY MATERIALS Tbk No. 004/SK-DIR/MBM/IX/2023 tertanggal 20 Oktober 2023.

Dalam pembahasan setiap mata acara Rapat, para pemegang saham telah diberikan kesempatan untuk mengajukan pertanyaan, pendapat, usul atau saran yang sesuai dengan mata acara Rapat yang dibicarakan.

Pemungutan suara dilakukan dengan mengacu pada tata tertib Rapat yang telah diunggah pada situs web easy.KSEI dan situs web Perseroan di mana pemungutan suara dilakukan melalui platform easy.KSEI dengan pilihan suara *abstain*, tidak setuju atau setuju.

Adapun Ringkasan Risalah Rapat ini diumumkan dalam rangka memenuhi ketentuan Pasal 49 dan Pasal 51 Peraturan Otoritas Jasa Keuangan No. 15/POJK.04/2020 tentang Rencana dan Penyelenggaraan Rapat Umum Pemegang Saham Perusahaan Terbuka.

Keputusan RUPSLB yang Terealisasi

Seluruh keputusan RUPSLB Tahun 2023 telah terealisasi sepenuhnya di tahun 2023.

2023 EGMS of the Company

In 2023, the Company held an Extraordinary General Meeting of Shareholders (EGMS) on 20 October 2023, with details as outlined below.

Meeting Proceedings

The meeting was chaired by Mr. Devin Antonio Ridwan as the President Director appointed by the Board of Directors based on the PT MERDEKA BATTERY MATERIALS Tbk Board of Directors Resolution No. 004/SK-DIR/MBM/IX/2023 dated 20 October 2023.

In discussing each agenda of the Meeting, the shareholders were given the opportunity to ask questions, opinions, suggestions or recommendations that are in accordance with the agenda of the Meeting being discussed.

Voting was carried out with reference to the Meeting rules and regulations which have been uploaded on the easy.KSEI website and the Company's website where voting is carried out via the easy.KSEI platform with the option of abstaining, disagreeing or agreeing.

These Minutes of the Meeting were announced in compliance with the provisions of Article 49 and Article 51 of Financial Services Authority Regulation No. 15/POJK.04/2020 concerning Planning and Organizing General Meetings of Shareholders of Public Companies.

Realized Decisions of the EGMS

The decisions of the 2023 EGMS have been fully realized in 2023.

Tanggal & Waktu Date & Time	20 Oktober 2023, 09.41 - 10.12 Waktu Indonesia Barat 20 October 2023, 09.41 – 10.12 Western Indonesian Time
Lokasi Location	The Ritz-Carlton Jakarta Pacific Place, Sudirman Central Business District, Jl. Jend. Sudirman Kav. 52-53, Senayan, Kebayoran Baru, Kota Jakarta Selatan, Daerah Khusus Ibukota Jakarta 12190. Juga diselenggarakan secara elektronik melalui platform eASY.KSEI. Also held online electronically through the eASY.KSEI platform.
Kehadiran pemegang saham (hadir fisik maupun melalui *video conference* Zoom) Attendance of the shareholders (present in person or through Zoom video conference)	Para pemegang saham Perseroan yang hadir dalam Rapat mewakili sejumlah 77.982.013.716 saham atau sebesar 72,2086905% dari seluruh saham yang telah ditempatkan dan disetor penuh dalam Perseroan. The Company's shareholders who attended the Meeting represented a number of representatives 77,982,013,716 shares or 72.2086905% of all shares issued placed and fully paid up in the Company.
Kehadiran Dewan Komisaris (hadir fisik maupun melalui *video conference* Zoom) Attendance of the Board of Commissioners (present in person or through Zoom video conference)	Komisaris Independen | Independent Commissioner: Hasan Fawzi
Kehadiran Direksi (hadir fisik maupun melalui *video conference* Zoom) Attendance of the Board of Directors (present in person or through Zoom video conference)	Presiden Direktur | President Director : Devin Antonio Ridwan Wakil Presiden Direktur | Vice President Director : Jason Laurence Greive Direktur | Director : Titien Supeno Direktur | Director : Andrew Phillip Starkey

Agenda Ke-1 1st Agenda	Perubahan susunan Dewan Komisaris Perseroan Changes to the composition of the Company's Board of Commissioners		
Hasil Perhitungan Suara Results of the Vote	Total Suara Mayoritas: 77.875.868.416 suara atau 99,8638849% (Setuju) Total Majority Vote: 77,875,868,416 suara atau 99.8638849% (Agree)		
	Setuju **Agree**	**Tidak Memberikan Suara** **Abstain**	**Tidak Setuju** **Disagree**
	77.875.868.416 suara atau 99,8638849% dari seluruh saham dengan hak suara yang hadir dalam Rapat. 77.875.868.416 votes or 99.8638849% of the total voting shares present at the Meeting.	103.002.400 suara atau 0,1320848% dari seluruh saham dengan hak suara yang hadir dalam Rapat. 103.002.400 votes or 0.1320848% of the total voting shares present at the Meeting.	3.142.900 suara atau 0,0040303% dari seluruh saham dengan hak suara yang hadir dalam Rapat. 3.142.900 suara or 0.0040303% of the total voting shares present at the Meeting.
Keputusan RUPST Resolution of the AGMS	1. Menyetujui untuk menerima pengunduran diri dan memberhentikan dengan hormat Bapak Hasan Fawzi dari jabatannya sebagai Komisaris Independen dengan memberikan pembebasan dan pelunasan tanggung jawab sepenuhnya (*acquit et de charge*) atas tindakan pengawasan yang telah dilakukan dalam menjalani masa jabatannya sepanjang tindakan tersebut tercermin dalam Laporan Tahunan Perseroan dan tercatat pada Laporan Keuangan Perseroan. Agreed to accept the resignation and respectfully terminate Mr. Hasan Fawzi from his position as Independent Commissioner by granting full release and discharge (*acquit et de charge*) for the supervisory actions taken during his tenure, as long as such actions are reflected in the Company's Annual Report and recorded in the Company's Financial Statements. 2. Mengangkat Prof. Dr. Didi Achjari sebagai Komisaris Independen Perseroan terhitung sejak ditutupnya Rapat ini sampai dengan penutupan RUPS Tahunan Perseroan pada tahun 2027 sehingga untuk selanjutnya susunan Dewan Komisaris Perseroan berubah menjadi sebagai berikut: Presiden Komisaris : Winato Kartono Komisaris : Michael W. P. Soeryadjaya Komisaris Independen : Prof. Dr. Didi Achjari Appointed Prof. Dr. Didi Achjari as an Independent Commissioner of the Company, effective as of the closing of this Meeting until the closing of the Company's Annual General Meeting in 2027, so that subsequently the composition of the Company's Board of Commissioners changes as follows: President Commissioner : Winato Kartono Commissioner : Michael W. P. Soeryadjaya Independent Commissioner : Prof. Dr. Didi Achjari 3. Memberikan kuasa dan wewenang kepada Direksi Perseroan dengan hak substitusi untuk menyatakan dalam akta Notaris tersendiri mengenai keputusan dalam Rapat ini dan melakukan segala tindakan yang diperlukan berkaitan dengan keputusan mata acara Rapat ini sesuai peraturan perundang-undangan yang berlaku, termasuk untuk menyampaikan pemberitahuan kepada Menteri Hukum dan Hak Asasi Manusia Republik Indonesia serta mendaftarkan susunan anggota Dewan Komisaris Perseroan tersebut pada Daftar Perseroan di Kementerian Hukum dan Hak Asasi Manusia Republik Indonesia. Granting authority and power to the Board of Directors of the Company, with substitution rights, to declare in a separate deed before a Public Notary regarding the decisions made in this Meeting and to take all necessary actions related to the agenda items of this Meeting in accordance with applicable laws and regulations, including notifying the Minister of Law and Human Rights of the Republic of Indonesia and registering the composition of the Company's Board of Commissioners in the Company Register at the Ministry of Law and Human Rights of the Republic of Indonesia.		
Realisasi Realization	Telah direalisasikan pada tahun 2023 Realized in 2023		

Agenda Ke-2 2nd Agenda	Persetujuan atas Perubahan Penggunaan Dana Hasil Penawaran Umum Perdana Saham Perseroan Approval of the Change in the Utilization of the Proceeds from the Company's Initial Public Offering of Shares
Hasil Perhitungan Suara Results of the Vote	Total Suara Mayoritas: 77.729.147.071 suara atau 99,6757372% (Setuju) Total Majority Vote: 77.729.147.071 votes or 99.6757372% (Agree)

Setuju Agree	Tidak Memberikan Suara Abstain	Tidak Setuju Disagree
77.729.147.071 suara atau 99,6757372% dari seluruh saham dengan hak suara yang hadir dalam Rapat. 77.729.147.071 votes or 99.6757372% of the total voting shares present at the Meeting.	103.002.400 suara atau 0,1320848% dari seluruh saham dengan hak suara yang hadir dalam Rapat. 103.002.400 votes or 0.1320848% of the total voting shares present at the Meeting.	149.864.245 atau 0,1921780% dari seluruh saham dengan hak suara yang hadir dalam Rapat. 49.864.245 votes or 0.1921780% of the total voting shares present at the Meeting.

Keputusan RUPST
Resolution of the AGMS

Menyetujui perubahan penggunaan dana hasil penawaran umum perdana saham Perseroan sehingga seluruhnya menjadi sebagai berikut:
Approved the change in the use of funds from the proceeds of the Company's initial public offering of shares so that the entirety becomes as follows:

1. sekitar 53,0% akan digunakan oleh Perseroan untuk pembayaran lebih awal untuk seluruh pokok utang yang timbul berdasarkan Perjanjian Fasilitas Berjangka US$300.000.000, yang akan dibayarkan kepada PT Merdeka Copper Gold Tbk (MDKA) dan ING Bank N.V., cabang Singapura (ING Bank), masing-masing sebesar US$225.000.000 dan US$75.000.000, melalui ING Bank sebagai Agen. MDKA merupakan Afiliasi Perseroan sedangkan ING Bank bukan merupakan Afiliasi Perseroan.
   Perseroan sebagai Penerima Pinjaman menandatangani Perjanjian Fasilitas Berjangka Mata Uang Tunggal dengan nilai pokok sampai dengan US$300.000.000 pada tanggal 16 Mei 2022 dengan (i) ING Bank dan Barclays Bank PLC (Barclays) sebagai *Mandated Lead Arrangers*; (ii) ING Bank sebagai Agen; dan (iii) Madison Pacific Pte. Limited sebagai Agen Jaminan. Berdasarkan perjanjian ini, ING Bank dan Barclays sepakat untuk memberikan pinjaman masing-masing sebesar US$150.000.000. Perjanjian ini kemudian diubah dan dinyatakan kembali berdasarkan Perjanjian Amendemen dan Pernyataan Kembali tanggal 2 Agustus 2022, yang berlaku efektif sejak tanggal 29 Juli 2022, yang ditandatangani antara Perseroan sebagai Penerima Pinjaman dengan (i) ING Bank dan Barclays sebagai *Mandated Lead Arrangers*; (ii) ING Bank sebagai Agen; (iii) Madison Pacific Pte. Limited sebagai Agen Jaminan; (iv) ING Bank dan Barclays sebagai Pemberi Pinjaman Awal; dan (v) MDKA sebagai Pemberi Pinjaman Baru. Berdasarkan perjanjian ini, Pemberi Pinjaman Baru sepakat untuk melakukan pembelian suatu komitmen dari ING Bank sebesar US$75.000.000 dan Barclays sebesar US$150.000.000.
   Fasilitas pinjaman ini digunakan untuk mendanai akuisisi Perseroan atas PT Merdeka Industri Mineral (MIN) dan PT Merdeka Energi Industri (MED), mendanai penyertaan saham oleh MIN ke PT Cahaya Smelter Indonesia (CSID) dan PT Bukit Smelter Indonesia (BSID), pembayaran kembali pinjaman, pelunasan utang pemegang saham, biaya dan pengeluaran yang terjadi sehubungan dengan fasilitas pinjaman, mendanai rekening cadangan bunga dan modal kerja umum grup Perseroan. Fasilitas pinjaman ini akan jatuh tempo pada tanggal 30 September 2026 dan terutang setiap tiga bulan.
   Tingkat suku bunga fasilitas ini adalah keseluruhan dari (i) marjin sebesar 4,25% per tahun; (ii) tingkat suku bunga acuan majemuk kumulatif (Cumulative Compounded Reference Rate); dan (iii) (hanya sehubungan dengan suatu Pemberi Pinjaman Yang Dikecualikan) marjin tambahan sebesar 2,50% per tahun. Fasilitas ini akan jatuh tempo pada tanggal 30 September 2026.
   Pada tanggal 5 April 2023, saldo terutang Perseroan dalam Perjanjian Fasilitas Berjangka US$300.000.000 adalah sebesar US$225.000.000 atau setara Rp3.355,4 miliar kepada MDKA dan US$75.000.000 atau setara Rp1.118,5 miliar kepada ING Bank. Perseroan akan melakukan pelunasan atas kewajiban tersebut dengan melakukan pembayaran lebih awal untuk seluruh pokok utang, sehingga saldo kewajiban Perseroan dalam Perjanjian Fasilitas Berjangka US$300.000.000 setelah pembayaran akan menjadi nihil. Asumsi nilai kurs yang digunakan untuk mentranslasi kewajiban keuangan dalam mata uang Dolar AS adalah nilai kurs tengah Bank Indonesia per 5 April 2023 sebesar Rp14.913/US$.
   Mengingat seluruh kewajiban keuangan Perseroan dalam Perjanjian Fasilitas Berjangka US$300.000.000 dalam mata uang Dolar AS, maka dana dari hasil Penawaran Umum Perdana yang akan digunakan untuk pembayaran seluruh pokok utang akan dikonversi ke dalam mata uang Dolar AS pada nilai tukar mata uang Rupiah terhadap Dolar AS yang berlaku pada tanggal pembayaran.
   Berdasarkan Perjanjian Fasilitas Berjangka US$300.000.000, tidak terdapat denda yang akan dikenakan kepada Perseroan dalam hal terjadi pelunasan lebih awal kepada ING Bank dan/atau MDKA.

Approximately 53.0% will be used by the Company for early repayment of the entire principal debt arising from the US$300,000,000 Facility Agreement, to be paid to PT Merdeka Copper Gold Tbk (MDKA) and ING Bank N.V., Singapore branch (ING Bank), respectively amounting to US$225,000,000 and US$75,000,000, through ING Bank as Agent. MDKA is an Affiliate of the Company while ING Bank is not an Affiliate of the Company.
The Company as the Borrower signed a Single Currency Facility Agreement with a principal value of up to US$300,000,000 on 16 May 2022, with (i) ING Bank and Barclays Bank PLC (Barclays) as Mandated Lead Arrangers; (ii) ING Bank as Agent; and (iii) Madison Pacific Pte. Limited as Security Agent.
Under this agreement, ING Bank and Barclays agreed to provide loans of US$150,000,000 each. This agreement was subsequently amended and restated based on the Amendment and Restatement Agreement dated 2 August 2022, effective as of 29 July 2022, signed between the Company as the Borrower with (i) ING Bank and Barclays as Mandated Lead Arrangers; (ii) ING Bank as Agent; (iii) Madison Pacific Pte. Limited as Security Agent; (iv) ING Bank and Barclays as Initial Lenders; and (v) MDKA as New Lender. Under this agreement, the New Lenders agreed to purchase a commitment from ING Bank amounting to US$75,000,000 and from Barclays amounting to US$150,000,000.
This loan facility is used to finance the Company's acquisition of PT Merdeka Industri Mineral (MIN) and PT Merdeka Energi Industri (MED), finance the equity participation by MIN in PT Cahaya Smelter Indonesia (CSID) and PT Bukit Smelter Indonesia (BSID), repay loans, settle shareholder debts, costs and expenses incurred in connection with the loan facility, finance interest reserve accounts and general working capital of the Company's group. This loan facility will mature on 30 September2026, and is payable every three months. The interest rate for this facility is comprised of (i) a margin of 4.25% per annum; (ii) the Cumulative Compounded Reference Rate; and (iii) (only in relation to an Exempted Lender) an additional margin of 2.50% per annum. This facility will mature on 30 September 2026.
As of 5 April 2023, the Company's outstanding balance in the US$300,000,000 Facility Agreement amounted to US$225,000,000 or equivalent to Rp3,355.4 billion to MDKA and US$75,000,000 or equivalent to Rp1,118.5 billion to ING Bank. The Company will settle these obligations by making early repayments for the entire principal debt, so that the Company's outstanding balance in the US$300,000,000 Facility Agreement after payment will be zero. The assumed exchange rate used to translate financial liabilities into US Dollars is the mid-rate of Bank Indonesia on 5 April 2023, amounting to Rp14,913/US$.
Considering all of the Company's financial obligations in the US$300,000,000 Facility Agreement in US Dollars, the funds from the initial public offering proceeds that will be used for the repayment of the entire principal debt will be converted into US Dollars at the prevailing Rupiah exchange rate against the US Dollar on the payment date. Based on the US$300,000,000 Facility Agreement, there are no penalties that will be imposed on the Company in the event of early repayment to ING Bank and/or MDKA.

2. sekitar 6,0% akan digunakan oleh Perseroan untuk mengambil alih hak tagih sebesar US$30.000.000 atau setara Rp447,4 miliar yang timbul dari Perjanjian Fasilitas Dukungan Induk tanggal 23 Agustus 2022 yang diberikan oleh MDKA kepada PT Merdeka Tsingshan Indonesia (MTI), sehingga Perseroan selanjutnya akan memiliki hak tagih kepada MTI sebesar US$30.000.000 atau setara Rp447,4 miliar dengan syarat dan ketentuan yang sama dengan Perjanjian Fasilitas Dukungan Induk. Asumsi nilai kurs yang digunakan untuk mentranslasi kewajiban keuangan dalam mata uang Dolar AS adalah nilai kurs tengah Bank Indonesia per 5 April 2023 sebesar Rp14.913/US$.
Perjanjian Fasilitas Dukungan Induk digunakan oleh MTI untuk modal kerja dan tujuan korporasi umum, termasuk pengeluaran lebih dan pengeluaran operasional MTI. Jatuh tempo perjanjian adalah mana yang lebih lama dari: (i) lima tahun sejak penandatanganan perjanjian ini dan tanggal yang jatuh pada lima hari kerja setelah tanggal jatuh tempo akhir sebagaimana didefinisikan oleh Perjanjian Fasilitas Berjangka US$260.000.000 dan Perjanjian Fasilitas PPN; atau (ii) tanggal kemudian yang disepakati secara tertulis oleh Para Pihak. Fasilitas ini dikenakan bunga LIBOR-3 bulan plus 5% per tahun.
Mengingat hak tagih yang akan diambil alih dalam mata uang Dolar AS, maka dana dari hasil Penawaran Umum Perdana yang akan digunakan untuk mengambil alih hak tagih akan dikonversi ke dalam mata uang Dolar AS pada nilai tukar mata uang Rupiah terhadap Dolar AS yang berlaku pada tanggal pembayaran.
Approximately 6.0% will be used by the Company to acquire receivables of US$30,000,000 or equivalent to Rp447.4 billion arising from the Parent Support Facility Agreement dated 23 August 2022 provided by MDKA to PT Merdeka Tsingshan Indonesia (MTI), so that the Company will subsequently have receivables from MTI amounting to US$30,000,000 or equivalent to Rp447.4 billion with the same terms and conditions as the Parent Support Facility Agreement. The assumed exchange rate used to translate financial liabilities into US Dollars is the mid-rate of Bank Indonesia on 5 April 2023, amounting to Rp14,913/US$.
The Parent Support Facility Agreement is used by MTI for working capital and general corporate purposes, including additional expenses and operational expenditures of MTI. The maturity of the agreement is the longer of: (i) five years from the signing of this agreement and the date falling on the fifth working day after the final maturity date as defined by the US$260,000,000 Facility Agreement and the VAT Facility Agreement; or (ii) a later date agreed upon in writing by the Parties. This facility incurs interest at LIBOR-3 months plus 5% per annum.
Considering the receivables to be acquired in US Dollars, the funds from the initial public offering that will be used to acquire receivables will be converted into US Dollars at the prevailing Rupiah exchange rate against the US Dollar on the payment date.

3. sekitar 2,0% akan digunakan oleh Perseroan untuk modal kerja antara lain untuk biaya karyawan, biaya jasa profesional dan biaya keuangan.
   Approximately 2.0% will be used by the Company for working capital, including employee expenses, professional service fees, and financial costs.

4. sekitar 9,0% akan dipinjamkan kepada MTI yang selanjutnya akan digunakan untuk membiayai sebagian kebutuhan belanja modal yang timbul dari pembangunan Proyek AIM I, yang dijadwalkan akan memulai produksi pada pertengahan kedua tahun 2023.
   Sampai dengan tanggal Prospektus ini diterbitkan, MTI telah memperoleh: (i) Nomor Induk Berusaha No. 1207000311293 yang ditetapkan tanggal 19 Maret 2021 dengan perubahan ke-17 pada tanggal 10 Maret 2022, sebagai perizinan berusaha untuk persiapan kegiatan usaha; (ii) Persetujuan Rencana Pengelolaan Lingkungan (RKL) dan Rencana Pemantauan Lingkungan (RPL) berdasarkan Keputusan Direktur PT Indonesia Morowali Industrial Park Kawasan Industri PT Indonesia Morowali Industrial Park (IMIP) No. 010/DIRIMIP/SK/MWL/VIII/2021 tanggal 24 Agustus 2021 tentang Persetujuan Rencana Pengelolaan Lingkungan (RKL) dan Rencana Pemantauan Lingkungan (RPL) Rinci Rencana Kegiatan dan Operasional Pembangunan Pabrik Logam Besi, Asam, dan Mineral Logam Lainnya oleh PT Merdeka Tsingshan Indonesia yang diterbitkan oleh PT IMIP selaku perusahaan pengelola kawasan industri; (iii) 42 Persetujuan Bangunan Gedung yang diterbitkan oleh Plt. Kepala Dinas Penanaman Modal dan Pelayanan Terpadu Satu Pintu Kabupaten Morowali atas nama Bupati Morowali, dengan peruntukan bangunan gedung untuk, antara lain, penyimpanan bahan baku, instalasi produksi, kantor, ruang pengeringan dan penyerapan, dan lain sebagainya; dan (iv) Sertifikat Standar No. 12070003112930010 tanggal 7 Maret 2022 untuk industri kimia dasar anorganik lainnya yang belum terverifikasi. Dalam hal MTI akan melakukan operasional dan/atau komersial kegiatan usahanya, maka MTI harus memperoleh perizinan berusaha berupa Sertifikat Standar yang telah terverifikasi dan/atau izin yang telah memenuhi persyaratan untuk masing-masing kegiatan usaha yang akan dijalankan. sekitar 9,0% akan dipinjamkan kepada MTI yang selanjutnya akan digunakan untuk membiayai sebagian kebutuhan belanja modal yang timbul dari pembangunan Proyek AIM I, yang dijadwalkan akan memulai produksi pada pertengahan kedua tahun 2023.
   Approximately 9.0% will be lent to MTI, which will then be used to finance part of the capital expenditure arising from the development of Project AIM I, scheduled to commence production in the second half of 2023.
   As of the date of issuance of this Prospectus, MTI has obtained: (i) Business Registration Number 1207000311293 established on 19 March 2021, with the 17th amendment on 10 March 2022, as a business license for business preparation; (ii) Environmental Management Plan (RKL) and Environmental Monitoring Plan (RPL) Approval based on the Director's Decision of PT Indonesia Morowali Industrial Park Industrial Area of PT Indonesia Morowali Industrial Park (IMIP) No. 010/DIRIMIP/SK/MWL/VIII/2021 dated 24 August 2021, regarding Approval of Detailed Environmental Management Plan (RKL) and Environmental Monitoring Plan (RPL) for the Detailed Plan of Activities and Operational Development of Iron Metal, Acid, and Other Metal Minerals Factory by PT Merdeka Tsingshan Indonesia issued by PT IMIP as the industrial area management company; (iii) 42 Building Construction Approvals issued by the Acting Head of the Investment and Integrated One-Stop Service Office of Morowali Regency on behalf of the Regent of Morowali, for building purposes including, among others, raw material storage, production installation, offices, drying and absorption rooms, and others; and (iv) Standard Certificate No. 12070003112930010 dated 7 March 2022, for other inorganic basic chemical industries that have not been verified. In the event that MTI will commence operational and/or commercial business activities, MTI must obtain a business license in the form of a verified Standard Certificate and/or a license that meets the requirements for each business activity to be carried out. Approximately 9.0% will be lent to MTI, which will then be used to finance part of the capital expenditure arising from the development of Project AIM I, scheduled to commence production in the second half of 2023.

5. sekitar 9,0% akan digunakan oleh Perseroan untuk pembayaran kembali atas pokok utang yang telah dicairkan sebesar US$75.000.000 berdasarkan Perjanjian Pinjaman US$175.000.000 yang berlaku efektif pada tanggal 25 Mei 2023 yang akan dibayarkan kepada MDKA. MDKA merupakan Afiliasi Perseroan yakni pengendali Perseroan.
   Approximately 9.0% will be used by the Company to repay the principal debt amounting to US$75,000,000 disbursed under the US$175,000,000 Loan Agreement effective from 25 May 2023, to be paid to MDKA. MDKA is an Affiliate of the Company, namely the Company's controlling entity.
6. sekitar 7,0% akan dipinjamkan kepada PT Zhao Hui Nickel (ZHN) yang selanjutnya akan digunakan untuk modal kerja, meliputi antara lain pembelian bahan baku utama, bahan baku pembantu, biaya listrik, serta biaya karyawan.
   Approximately 7.0% will be lent to PT Zhao Hui Nickel (ZHN), which will then be used for working capital, including but not limited to the purchase of primary raw materials, auxiliary raw materials, electricity costs, and employee expenses.

	7. Sekitar 6,0% akan dipinjamkan kepada PT Sulawesi Cahaya Mineral (SCM) yang selanjutnya akan digunakan untuk modal kerja, meliputi antara lain biaya karyawan, biaya jasa profesional, pembayaran royalti ke kas negara, biaya pengangkutan dan bongkar muat, biaya pemeliharaan dan perbaikan, serta biaya penambangan. Approximately 6.0% will be lent to PT Sulawesi Cahaya Mineral (SCM), which will then be used for working capital, including but not limited to employee expenses, professional service fees, royalty payments to the state treasury, transportation and loading/unloading costs, maintenance and repair costs, as well as mining expenses.
	8. sisanya akan dilakukan untuk penyetoran modal kepada MIN, yang selanjutnya akan digunakan untuk penyetoran modal dan pemberian pinjaman kepada PT Sulawesi Industri Parama (SIP) masing-masing sebesar 50%. SIP akan menggunakan dana tersebut untuk membiayai sebagian kebutuhan belanja modal yang timbul dari pembangunan fase pertama dari pabrik HPAL pertama yang berkapasitas 60 kilo ton per tahun (HPAL 1a) di PT Indonesia Konawe Industrial Park (IKIP). Proyek ini merupakan bagian dari strategi usaha grup Perseroan agar semakin terlibat dalam rantai nilai bahan baku strategis dan ke depannya dalam rantai nilai baterai kendaraan bermotor listrik. Sehubungan dengan pembangunan HPAL 1a, Perseroan telah menandatangani Term Sheet pada tanggal 16 Maret 2023 dengan Ningbo Brunp Contemporary Amperex Co., Ltd. (Ningbo Brunp CATL), perusahaan afiliasi dari Contemporary Amperex Technology Co., Limited. Pekerjaan rekayasa dan konstruksi diharapkan akan dimulai pada tahun 2023 dengan komisioning ditargetkan dalam 24 bulan sejak dimulainya konstruksi. Apabila dana yang dipinjamkan telah dikembalikan oleh MTI dan/atau ZHN dan/atau SCM dan/atau SIP kepada Perseroan, maka Perseroan akan menggunakan dana tersebut untuk mendukung kegiatan usaha Grup MBM. The remainder will be used for capital injection to MIN, which will then be used for capital injection and lending to PT Sulawesi Industri Parama (SIP) each amounting to 50%. SIP will use these funds to finance part of the capital expenditure arising from the construction of the first phase of the first HPAL plant with a capacity of 60 kilo tons per year (HPAL 1a) at PT Indonesia Konawe Industrial Park (IKIP). This project is part of the Company's business strategy to become increasingly involved in the value chain of strategic raw materials and in the future in the value chain of electric vehicle batteries. In connection with the construction of HPAL 1a, the Company has signed a Term Sheet on 16 March 2023, with Ningbo Brunp Contemporary Amperex Co., Ltd. (Ningbo Brunp CATL), an affiliate company of Contemporary Amperex Technology Co., Limited. Engineering and construction work is expected to commence in 2023 with commissioning targeted within 24 months from the start of construction. If the funds borrowed are repaid by MTI and/or ZHN and/or SCM and/or SIP to the Company, the Company will use these funds to support the business activities of the MBM Group.
Realisasi **Realization**	Telah direalisasikan pada tahun 2023 Realized in 2023

Keputusan dan Realisasi Hasil RUPS Tahun Sebelumnya

Pada tahun 2022, di mana Perseroan belum tercatat sebagai Perseroan Tbk, para pemegang saham Perseroan menghasilkan sejumlah Keputusan Sirkuler Pengganti Rapat Umum Pemegang Saham yang telah direalisasikan sepenuhnya pada tahun 2022 dengan rincian sebagai berikut.

Akta Pernyataan Keputusan Pengganti RUPSLB No. 46 tanggal 16 Juni 2022

1. Menyetujui perubahan atas Pasal 1, Pasal 3, Pasal 4, Pasal 5, Pasal 6, Pasal 8, Pasal 10, Pasal 11, Pasal 12, Pasal 13, Pasal 14, Pasal 15, dan Pasal 17 dari Anggaran Dasar Perseroan; dan
2. Menyetujui sebagai hasil dari perubahan sebagaimana yang disebutkan pada Poin 1 di atas, menyatakan kembali seluruh ketentuan Anggaran Dasar.

Resolutions and Realization of GMS in the Previous Year

In 2022, during which the Company was not yet a publicly listed company, the Company's shareholders executed a number of Circular Resolutions in lieu of the General Meeting of Shareholders, which were fully realized in 2022 as follows.

Deed of Resolution in lieu of the EGMS No. 46 dated 16 June 2022

1. Approve the amendment of Article 1, Article 3, Article 4, Article 5, Article 6, Article 8, Article 10, Article 11, Article 12, Article 13, Article 14, Article 15, and Article 17 of the Company's Articles of Association; and
2. Approve the resolution to the amendment as mentioned in Point 1 above, restate all the provisions of the Articles of Association.

Akta Pernyataan Keputusan Pengganti RUPSLB No. 90 tanggal 29 Juni 2022

1. Menyetujui untuk meningkatkan modal ditempatkan dan disetor Perseroan dari semula sebesar Rp7.334.150.000.000,00 yang terbagi atas 7.334.150 saham menjadi sebesar Rp7.918.157.000.000,00 yang terbagi atas 7.918.157 saham.
2. Menyetujui, sehubungan dengan peningkatan modal ditempatkan dan disetor Perseroan tersebut, pengambilan saham baru oleh dan dengan nilai nominal sebesar:
   a. Rp292.907.000.000,00 yang terdiri dari 292.907 saham, yang sepenuhnya akan ditempatkan dan disetor penuh oleh PT Batutua Tambang Abadi, dengan agio sebesar Rp83.960.612.856,00;
   b. Rp259.812.000.000,00 yang terdiri dari 259.812 saham, yang sepenuhnya akan ditempatkan dan disetor penuh oleh Philip Suwardi Purnama, dengan agio sebesar Rp74.474.522.720,00;
   c. Rp23.288.000.000,00 yang terdiri dari 23.288 saham, yang sepenuhnya akan ditempatkan dan disetor penuh oleh Agus Superiadi, dengan agio sebesar Rp6.675.452.578,00; dan
   d. Rp8.000.000.000,00 yang terdiri dari 8.000 saham, yang sepenuhnya akan ditempatkan dan disetor penuh oleh Trifena, dengan agio sebesar Rp2.293.181.923,00.
3. Menyetujui, sehubungan dengan peningkatan modal ditempatkan dan disetor Perseroan, perubahan Pasal 4 ayat (2) Anggaran Dasar Perseroan sehingga pasal tersebut akan menjadi berbunyi sebagai berikut:
   Modal
   Pasal 4
   Dari modal dasar tersebut telah ditempatkan dan disetor penuh sebanyak 7.918.157 saham dengan nilai nominal seluruhnya sebesar Rp7.918.157.000.000,00 oleh para pemegang saham.
4. Menyetujui susunan pemegang saham Perseroan yang baru sebagai berikut:
   a. PT Batutua Tambang Abadi, sebanyak 55,3% dari seluruh saham yang dikeluarkan Perseroan atau sejumlah 4.374.584 saham Perseroan dengan nilai nominal seluruhnya sebesar Rp4.375.584.000.000,00;
   b. PT Prima Puncak Mulia, sebanyak 15,4% dari seluruh saham yang dikeluarkan Perseroan atau 1.222.358 saham Perseroan dengan nilai nominal seluruhnya sebesar Rp1.222.358.000.000,00;

Deed of Resolution in lieu of the EGMS No. 90 dated 29 June 2022

1. Approve the increase of the Company's issued and paid-up capital from Rp7,334,150,000,000.00 comprising 7,334,150 shares into Rp7,918,157,000,000.00 shares comprising 7,918,157 shares.
2. Approve, in relation with the increase of the Company's issued and paid-up capital, the subscription of new shares by and with the following nominal value:
   a. Rp292,907,000,000.00 comprising 292,907 shares, which will be fully issued and fully paid by PT Batutua Tambang Abadi, with an agio of Rp83,960,612,856.00;
   b. Rp259,812,000,000.00 comprising 259,812 shares, which will be fully issued and fully paid by Philip Suwardi Purnama, with an agio of Rp74,474,522,720.00;
   c. Rp23,288,000,000.00 comprising 23,288 shares, which will be fully issued and fully paid by Agus Superiadi, with an agio of Rp6,674,452,578.00; and
   d. Rp8,000,000,000.00 comprising 8,000 shares, which will be fully issued and fully paid by Trifena, with an agio of Rp2,293,181,923.00;
3. Approve, in relation with the increase of the Company's issued and paid-up capital, the amendment to Article 4 paragraph (2) of the Company's Articles of Association so that the article will read as follows:
   Capital
   Article 4
   From the authorized capital, 7,918,157 shares have been issued and fully paid with nominal value of Rp7,918,157,000,000.00 by shareholders.
4. Approve the new composition of the Company's shareholders as follows:
   a. PT Batutua Tambang Abadi holds 55.3% of all the shares issued by the Company or a total of 4,374,584 shares with total nominal value of Rp4,375,584,000,000.00;
   b. PT Prima Puncak Mulia holds 15.4% of all the shares issued by the Company or 1,222,358 shares with total nominal value of Rp1,222,358,000,000.00;

c. Winato Kartono, sebanyak 8,6% dari seluruh saham yang dikeluarkan Perseroan atau 679.628 saham Perseroan dengan nilai nominal seluruhnya sebesar Rp679.628.000.000,00;

d. PT Prima Langit Nusantara, sebanyak 5,6% dari seluruh saham yang dikeluarkan Perseroan atau 447.317 saham Perseroan dengan nilai nominal seluruhnya sebesar Rp447.317.000.000,00;

e. Hardi Wijaya Liong, sebanyak 3,7% dari seluruh saham yang dikeluarkan Perseroan atau 291.269 saham Perseroan dengan nilai nominal seluruhnya sebesar Rp291.269.000.000,00;

f. Garibaldi Thohir, sebanyak 4,8% dari seluruh saham yang dikeluarkan Perseroan atau 381.813 saham Perseroan dengan nilai nominal seluruhnya sebesar Rp381.813.000.000,00;

g. Edwin Soeryadjaya, sebanyak memegang 2,9% dari seluruh saham yang dikeluarkan Perseroan atau 229.088 saham Perseroan dengan nilai nominal seluruhnya sebesar Rp229.088.000.000,00;

h. Philip Suwardi Purnama, sebanyak 3,3% dari seluruh saham yang dikeluarkan Perseroan atau 259.812 saham Perseroan dengan nilai nominal seluruhnya sebesar Rp259.812.000.000,00;

i. Agus Superiadi, sebanyak 0,3% dari seluruh saham yang dikeluarkan Perseroan atau 23.288 saham Perseroan dengan nilai nominal seluruhnya sebesar Rp23.288.000.000,00; dan

j. Trifena, memegang 0,10% dari seluruh saham yang dikeluarkan Perseroan atau 8.000 saham Perseroan dengan nilai nominal seluruhnya sebesar Rp8.000.000.000,00;

Sehingga jumlah modal ditempatkan dan modal disetor yang telah disetor penuh oleh para pemegang saham adalah sebanyak 7.918.157 saham dengan nilai nominal seluruhnya sebesar Rp7.918.157.000.000,00, dan dengan agio saham sebesar Rp1.966.598.050.761,00.

5. Menyetujui pemberian kuasa dengan hak substitusi kepada Direksi Perseroan, secara bersama-sama dan/atau sendiri-sendiri untuk melakukan semua tindakan yang diperlukan termasuk untuk menyatakan kembali satu dan lainnya mengenai Keputusan Sirkuler Pemegang Saham tersebut ke dalam akta Notaris dalam bahasa Indonesia, untuk mendaftar dan menyampaikan pemberitahuan kepada dan/atau memperoleh persetujuan dari Menteri Hukum dan Hak Asasi Manusia Republik Indonesia, dan segala instansi terkait, dan untuk melakukan tindakan yang diperlukan, sesuai dan secara singkat

c. Winato Kartono holds 8.6% of all the shares issued by the Company or 679,628 shares with total nominal value of Rp679,628,000,000.00;

d. PT Prima Langit Nusantara holds 5.6% of all the shares issued by the Company or 447,317 shares with total nominal value of Rp447,317,000,000.00;

e. Hardi Wijaya Liong holds 3.7% of all the shares issued by the Company or 291,269 shares with total nominal value of Rp291,269,000,000.00;

f. Garibaldi Thohir holds 4.8% of all the shares issued by the Company or 381,813 shares with total nominal value of Rp381,813,000,000.00;

g. Edwin Soeryadjaya holds 2.9% of all the shares issued by the Company or 229,088 shares with total nominal value of Rp229,088,000,000.00;

h. Philip Suwardi Purnama holds 3.3% of all the shares issued by the Company or 259.812 shares with total nominal value of Rp259,812,000,000.00;

i. Agus Superiadi holds 0.3% of all the shares issued by the Company or 23,288 shares with total nominal value of Rp23,288,000,000.00;

j. Trifena holds 0.10% of all the shares issued by the Company or 8,000 shares with total nominal value of Rp8,000,000,000.00;

Therefore, the total issued and paid-up capital that has been fully paid by the shareholders is 7,918,157 shares with a total nominal value of Rp7,918,157,000,000.00, and with an agio of Rp1,966,598,050,761.00.

5. Approve to grant power and substitution rights to the Company's Board of Directors, collectively and/or individually to carry out all necessary actions including to restate one and the other regarding the Circular Resolutions of Shareholders into Notarial deed in Indonesia language, to register and submit notification to and/or obtain approval from the Minister of Law and Human Rights of Republic of Indonesia, and each relevant institution, and to carry out any necessary actions, in accordance and

melakukan semua hal yang tidak dikecualikan untuk penyempurnaan dari tujuan pemberian kuasa, dan apabila dipandang perlu untuk membuat berlakunya setiap perubahan dan/atau penambahan di kemudian hari sebagaimana diwajibkan oleh Menteri Hukum dan Hak Asasi Manusia Republik Indonesia dan dengan otoritas lain yang kompeten sebagaimana diwajibkan berdasarkan perundang- undangan yang berlaku, untuk menyiapkan dan menandatangani setiap dokumen atau instrumen, dan selanjutnya untuk melaksanakan setiap dan seluruh tindakan yang dianggap wajar dan efektif untuk mencapai tujuan di atas.

in brief to carry out everything without exception to improve the purpose of granting authority, and if deemed necessary to enforce every amendment and/or addition in the future as required by the Minister of Law and Human Rights of the Republic of Indonesia and with other competent authorities as required by the prevailing laws and regulations, to prepare and sign every document or instrument, and then to carry out any and all actions that are considered reasonable and effective to achieve the above purposes.

Akta Pernyataan Keputusan Pemegang Saham No. 46 tanggal 11 Juli 2022

1. Menyetujui perubahan Pasal 1 ayat (1) Anggaran Dasar Perseroan yang mengubah nama Perseroan dari PT Hamparan Logistik Nusantara menjadi PT Merdeka Battery Materials;
2. Menyetujui menerima laporan salah satu pemegang saham Perseroan terkait perubahan nama salah satu pemegang saham Perseroan, yaitu semula bernama PT Batutua Tambang Abadi sebagai pemegang dari 4.375.584 saham Perseroan menjadi PT Merdeka Energi Nusantara, berkedudukan di Kabupaten Maluku Barat Daya; dan
3. Menyetujui pemberian kuasa dengan hak substitusi kepada Direksi Perseroan, secara bersama-sama dan/atau sendiri- sendiri untuk melakukan semua tindakan yang diperlukan termasuk untuk menyatakan kembali satu dan lainnya mengenai Keputusan Sirkuler Pemegang Saham tersebut ke dalam akta Notaris dalam bahasa Indonesia, untuk mendaftar dan menyampaikan pemberitahuan kepada dan/ atau memperoleh persetujuan dari Menteri Hukum dan Hak Asasi Manusia Republik Indonesia, dan segala instansi terkait, dan untuk melakukan tindakan yang diperlukan, sesuai dan secara singkat melakukan semua hal yang tidak dikecualikan untuk penyempurnaan dari tujuan pemberian kuasa, dan apabila dipandang perlu untuk membuat berlakunya setiap perubahan dan/atau penambahan di kemudian hari sebagaimana diwajibkan oleh Menteri Hukum dan Hak Asasi Manusia Republik Indonesia dan dengan otoritas lain yang kompeten sebagaimana diwajibkan berdasarkan perundang-undangan yang berlaku, untuk menyiapkan dan menandatangani setiap dokumen atau instrumen, dan selanjutnya untuk melaksanakan setiap dan seluruh tindakan yang dianggap wajar dan efektif untuk mencapai tujuan di atas.

Deed of Shareholders Resolution No. 46 dated 11 July 2022

1. Approve the amendment to Article 1 paragraph (1) of the Company's Articles of Association that change the Company's name from PT Hamparan Logistik Nusantara into PT Merdeka Battery Materials;
2. Approve to receive the report from one of the Company's shareholders regarding the change of name of one of the Company's shareholders, from PT Batutua Tambang Abadi with 4,375,584 shareholdings into PT Merdeka Energi Nusantara, located in Southwest Maluku Regency; and
3. Approve to grant power and substitution rights to the Company's Board of Directors, collectively and/ or individually to carry out all necessary actions including to restate one and the other regarding the Circular Resolutions of Shareholders into Notarial deed in Indonesia language, to register and submit notification to and/or obtain approval from the Minister of Law and Human Rights of Republic of Indonesia, and each relevant institution, and to carry out any necessary actions, in accordance and in brief to carry out everything without exception to improve the purpose of granting authority, and if deemed necessary to enforce every change and/or addition in the future as required by the Minister of Law and Human Rights of the Republic of Indonesia and with other competent authorities as required by the prevailing laws and regulations, to prepare and sign every document or instrument, and then to carry out any and all actions that are considered reasonable and effective to achieve the above purposes.

Akta Pernyataan Keputusan Pengganti RUPSLB No. 178 tanggal 27 Desember 2022

1. Menyetujui untuk meningkatkan modal ditempatkan dan modal disetor Perseroan dari semula sebesar Rp7.918.157.000.000,00 yang terbagi atas 7.918.157 saham menjadi sebesar Rp8.829.636.000.000,00, yang terbagi atas 8.829.636 saham;
2. Menyetujui, sehubungan dengan peningkatan modal ditempatkan dan modal disetor Perseroan tersebut, penerbitan 911.479 saham baru dengan nilai nominal saham keseluruhan berjumlah Rp911.479.000.000,00, yang sepenuhnya akan ditempatkan dan disetor penuh oleh MEN; dan
3. Menyetujui sehubungan dengan peningkatan modal ditempatkan dan modal disetor Perseroan, perubahan Pasal 4 ayat (2) Anggaran Dasar Perseroan sehingga pasal tersebut akan menjadi sebagai berikut:
   Modal
   Pasal 4
   Dari modal dasar tersebut telah ditempatkan dan disetor penuh sebanyak 8.829.636 saham dengan nilai nominal seluruhnya sebesar Rp8.829.636.000.000,00 oleh para pemegang saham.
4. Menyetujui susunan pemegang saham Perseroan yang baru sebagai berikut:
   a. PT Merdeka Energi Nusantara, memegang sebanyak 59,88% dari seluruh saham yang dikeluarkan Perseroan atau sejumlah 5.287.063 saham Perseroan dengan nilai nominal seluruhnya sebesar Rp5.287.063.000.000,00;
   b. PT Prima Puncak Mulia, memegang sebanyak 13,84% dari seluruh saham yang dikeluarkan Perseroan atau 1.222.358 saham Perseroan dengan nilai nominal seluruhnya sebesar Rp1.222.358.000.000,00;
   c. Winato Kartono, memegang 7,70% dari seluruh saham yang dikeluarkan Perseroan atau 679.628 saham Perseroan dengan nilai nominal seluruhnya sebesar Rp679.628.000.000,00;
   d. PT Prima Langit Nusantara, memegang 5,07% dari seluruh saham yang dikeluarkan Perseroan atau 447.317 saham Perseroan dengan nilai nominal seluruhnya sebesar Rp447.317.000.000,00;
   e. Hardi Wijaya Liong, memegang 3,30% dari seluruh saham yang dikeluarkan Perseroan atau 291.269 saham Perseroan dengan nilai nominal seluruhnya sebesar Rp291.269.000.000,00;

Deed of Shareholders Resolution No. 178 dated 27 December 2022

1. Approve the increase the Company's issued and paid-up capital from Rp7,918,157,000,000.00 comprising 7,918,157 shares into Rp8,829,636,000,000.00 shares comprising 8,829,636 shares.
2. Approve, in relation with the increase of the Company's issued and paid-up capital, the issuance of 911,479 with total share nominal value of Rp911,479,000,000.00, which will be fully issued and paid up by MEN; and
3. Approve in relation with the increase of the Company's issued and paid-up capital, the amendment to Article 4 paragraph (2) of the Company's Articles of Association so that the article will read as follows:
   Capital
   Article 4
   From the authorized capital, 8,829,636 shares have been issued and fully paid with nominal value of Rp8,829,636,000,000.00 by the shareholders.
4. Approve the new composition of the Company's shareholders as follows:
   a. PT Merdeka Energi Nusantara holds 59.88% of all the shares issued by the Company or a total of 5,287,063 shares with total nominal value of Rp5,287,063,000,000.00;
   b. PT Prima Puncak Mulia holds 13.84% of all the shares issued by the Company or 1,222,358 shares with total nominal value of Rp1,222,358,000,000.00;
   c. Winato Kartono holds 7.70% of all the shares issued by the Company or 679,628 shares with total nominal value of Rp679,628,000,000.00;
   d. PT Prima Langit Nusantara holds 5.07% of all the shares issued by the Company or 447,317 shares with total nominal value of Rp447,317,000,000.00;
   e. Hardi Wijaya Liong owns 3.30% of all the shares issued by the Company or 291,269 shares with total nominal value of Rp291,269,000,000.00;

f. Garibaldi Thohir, memegang 4,32% dari seluruh saham yang dikeluarkan Perseroan atau 381.813 saham Perseroan dengan nilai nominal seluruhnya sebesar Rp381.813.000.000,00;

g. Edwin Soeryadjaya, memegang 2,59% dari seluruh saham yang dikeluarkan Perseroan atau 229.088 saham Perseroan dengan nilai nominal seluruhnya sebesar Rp229.088.000.000,00;

h. Philip Suwardi Purnama, memegang 2,94% dari seluruh saham yang dikeluarkan Perseroan atau 259.813 saham Perseroan dengan nilai nominal seluruhnya sebesar Rp259.812.000.000,00;

i. Agus Superiadi, memegang 0,26% dari seluruh saham yang dikeluarkan Perseroan atau 23.288 saham Perseroan dengan nilai nominal seluruhnya sebesar Rp23.288.000.000,00; dan

j. Trifena, memegang 0,10% dari seluruh saham yang dikeluarkan Perseroan atau 8.000 saham Perseroan dengan nilai nominal seluruhnya sebesar Rp8.000.000.000,00.

Sehingga jumlah modal ditempatkan dan modal disetor yang telah disetor penuh oleh para pemegang saham adalah sebanyak 8.829.636 saham dengan nilai nominal seluruhnya sebesar Rp8.829.636.000.000,00.

5. Menyetujui pemberian kuasa dengan hak substitusi kepada Direksi Perseroan, secara bersama-sama dan/atau sendiri- sendiri untuk melakukan semua tindakan yang diperlukan termasuk untuk menyatakan kembali satu dan lainnya mengenai Keputusan Sirkuler Pemegang Saham tersebut ke dalam akta Notaris dalam bahasa Indonesia, untuk mendaftar dan menyampaikan pemberitahuan kepada dan/atau memperoleh persetujuan dari Menteri Hukum dan Hak Asasi Manusia Republik Indonesia, dan segala instansi terkait, dan untuk melakukan tindakan yang diperlukan, sesuai dan secara singkat melakukan semua hal yang tidak dikecualikan untuk penyempurnaan dari tujuan pemberian kuasa, dan apabila dipandang perlu untuk membuat berlakunya setiap perubahan dan/atau penambahan di kemudian hari sebagaimana diwajibkan oleh Menteri Hukum dan Hak Asasi Manusia Republik Indonesia dan dengan otoritas lain yang kompeten sebagaimana diwajibkan berdasarkan perundang-undangan yang berlaku, untuk menyiapkan dan menandatangani setiap dokumen atau instrumen, dan selanjutnya untuk melaksanakan setiap dan seluruh tindakan yang dianggap wajar dan efektif untuk mencapai tujuan di atas.

f. Garibaldi Thohir holds 4.32% of all the shares issued by the Company or 381,813 shares with total nominal value of Rp381,813,000,000.00;

g. Edwin Soeryadjaya holds 2.59% of all the shares issued by the Company or 229,088 shares with total nominal value of Rp229,088,000,000.00;

h. Philip Suwardi Purnama holds 2.94% of all the shares issued by the Company or 259,813 shares with total nominal value of Rp259,812,000,000.00;

i. Agus Superiadi holds 0.26% of all the shares issued by the Company or 23,288 shares with total nominal value of Rp23,288,000,000.00; and

j. Trifena holds 0.10% of all the shares issued by the Company or 8,000 shares with total nominal value of Rp8,000,000,000.00.

Therefore, the total issued and paid-up capital that has been fully paid by the shareholders is 8,829,636 shares with a total nominal value of Rp8,829,636,000,000.00.

5. Approve to grant power and substitution rights to the Company's Board of Directors, collectively and/or individually to carry out all necessary actions including to restate one and the other regarding the Circular Resolutions of Shareholders into Notarial deed in Indonesia language, to register and submit notification to and/or obtain approval from the Minister of Law and Human Rights of Republic of Indonesia, and each relevant institution, and to carry out any necessary actions, in accordance and in brief to carry out everything without exception to improve the purpose of granting authority, and if deemed necessary to enforce every change and/or addition in the future as required by the Minister of Law and Human Rights of the Republic of Indonesia and with other competent authorities as required by the prevailing laws and regulations, to prepare and sign every document or instrument, and then to carry out any and all actions that are considered reasonable and effective to achieve the above purposes.

Dewan Komisaris
Board of Commissioners

Dewan Komisaris adalah organ Tata Kelola yang melakukan pengawasan secara umum dan/atau khusus berdasarkan Anggaran Dasar serta memberi nasihat kepada Direksi dan memastikan bahwa Perseroan telah menerapkan GCG pada setiap jenjang organisasi. Dewan Komisaris wajib bertindak independen serta bertanggung jawab dalam hal pengawasan kebijakan operasional Perseroan dengan mengacu kepada penerapan strategi dan rencana bisnis yang telah disetujui Dewan Komisaris. Pengangkatan, komposisi, peran, tugas, dan tanggung jawab Dewan Komisaris Perseroan diatur dalam ketentuan POJK No. 33/2014.

Dewan Komisaris memiliki tugas, wewenang dan tanggung jawab untuk melakukan pengawasan terhadap kebijakan pengurusan, jalannya pengurusan pada umumnya, baik mengenai Perseroan maupun usaha Perseroan, dan memberi nasihat kepada Direksi, termasuk pengawasan terhadap pelaksanaan rencana kerja Perseroan serta ketentuan anggaran dasar dan keputusan RUPS, serta peraturan perundang-undangan yang berlaku, untuk kepentingan Perseroan dan sesuai dengan maksud dan tujuan Perseroan.

Dewan Komisaris juga memiliki tugas, wewenang dan tanggung jawab untuk meneliti dan menelaah laporan tahunan yang disiapkan Direksi serta menandatangani laporan tersebut, serta membentuk komite-komite lain selain Komite Audit dan Komite Nominasi dan Remunerasi, jika dianggap perlu, dengan memerhatikan kemampuan Perseroan. Seluruh tugas, wewenang dan tanggung jawab Dewan Komisaris wajib dilaksanakan sesuai dengan ketentuan-ketentuan dalam anggaran dasar Perseroan dan keputusan RUPS. Fungsi pengawasan Dewan Komisaris saat ini didukung oleh Komite Audit serta Komite Nominasi dan Remunerasi yang masing-masing diketuai oleh Komisaris Independen.

Tugas, Wewenang dan Tanggung Jawab Dewan Komisaris

Secara umum, Dewan Komisaris memiliki tugas, wewenang dan tanggung jawab untuk namun tidak terbatas pada:

The Board of Commissioners is a Governance organ that oversees general and/or specific matters based on the Articles of Association, provides advice to the Board of Directors, and ensures that the Company has implemented Good Corporate Governance (GCG) at every level of the organization. The Board of Commissioners must act independently and is responsible for overseeing the Company's operational policies, with reference to the implementation of strategies and business plans approved by the Board of Commissioners. The appointment, composition, roles, duties, and responsibilities of the Company's Board of Commissioners are regulated by POJK No. 33/2014.

The Board of Commissioners has the duty, authority, and responsibility to oversee management policies, the general conduct of management, both regarding the Company and the Company's business, and to provide advice to the Board of Directors, including oversight of the implementation of the Company's work plans as well as provisions of the articles of association and decisions of the General Meeting of Shareholders, as well as applicable laws and regulations, for the benefit of the Company and in accordance with the purposes and objectives of the Company.

The Board of Commissioners also has the duty, authority, and responsibility to examine and review the annual reports prepared by the Board of Directors and to sign the reports, as well as to establish other committees besides the Audit Committee and the Nomination and Remuneration Committee, if deemed necessary, considering the Company's capabilities. All duties, authorities, and responsibilities of the Board of Commissioners must be carried out in accordance with the provisions of the Company's articles of association and the GMS resolution. The oversight function of the Board of Commissioners is currently supported by the Audit Committee and the Nomination and Remuneration Committee, each chaired by an Independent Commissioner.

Duties, Authority and Responsibilities of the Board of Commissioners

In general, the Board of Commissioners has duty, authority and responsibility to, but not limited to:

- mengawasi kebijakan pengelolaan dan arah pengelolaan Perseroan;
- memberikan nasihat kepada Direksi, termasuk mengawasi penerapan rencana kerja Perseroan, ketentuan anggaran dasar Perseroan dan keputusan RUPS, serta peraturan perundang- undangan yang berlaku, demi keuntungan Perseroan sesuai dengan maksud dan tujuannya, ketentuan anggaran dasar Perseroan, serta peraturan perundang-undangan yang berlaku;
- memeriksa, meninjau, dan mengesahkan Laporan Tahunan yang disiapkan oleh Direksi;
- menentukan kebijakan nominasi dan remunerasi Perseroan dengan mempertimbangkan rekomendasi dari Komite Nominasi dan Remunerasi; dan
- menandatangani laporan dan membentuk komite lain disamping Komite Audit dan Komite Nominasi dan Remunerasi jika dianggap perlu, dengan mempertimbangkan kemampuan Perseroan.

Semua tugas, wewenang, dan tanggung jawab Dewan Komisaris wajib dilaksanakan berdasarkan peraturan perundang-undangan yang berlaku, ketentuan yang diatur dalam Anggaran Dasar Perseroan dan keputusan RUPS Perseroan.

Piagam Dewan Komisaris

Dalam menjalankan tugas dan tanggung jawabnya, Dewan Komisaris merujuk pada pedoman dan tata tertib kerja sebagaimana yang tertuang dalam Piagam Dewan yang bersifat mengikat dan wajib dipatuhi oleh semua anggota Dewan Komisaris. Piagam Dewan memuat uraian tentang tugas, dan tanggung jawab Dewan Komisaris, keanggotaan, dan hal-hal lain terkait keberadaan Dewan Komisaris Perseroan. Piagam Dewan secara berkala ditinjau dan diperbarui apabila diperlukan. Sebagai wujud kepatuhan Perseroan terhadap prinsip transparansi, kami menyajikan Piagam Dewan dalam Pedoman Tata Kerja Direksi dan Dewan Komisaris (Board Manual) pada situs web Perseroan.

Penunjukkan, Pemberhentian dan Masa Jabatan

Masa jabatan seluruh anggota Dewan Komisaris tersebut adalah sampai dengan penutupan RUPS Tahunan Perseroan yang kelima sejak tanggal 16 Januari 2023 dengan tidak mengurangi hak rapat umum pemegang saham untuk memberhentikan mereka sewaktu-waktu dengan memerhatikan ketentuan peraturan perundang-undangan yang berlaku.

- supervise the management policies and direction of the Company's management;
- provide advice to the Board of Directors, including overseeing the implementation of the Company's work plan, provisions of the Company's articles of association and GMS resolutions, as well as applicable laws and regulations, for the interest of the Company in accordance with its purposes and objectives, provisions of the Company's articles of association, as well as applicable laws and regulations;
- examine, review, and approve the Annual Report prepared by the Board of Directors;
- determine the Company's nomination and remuneration policies by taking into account the recommendations from the Nomination and Remuneration Committee; and
- sign reports and establish other committees besides the Audit Committee and the Nomination and Remuneration Committee if deemed necessary, by taking into account the Company's capabilities.

All duties, authorities and responsibilities of the Board of Commissioners must be carried out based on the provisions stipulated in the prevailing regulations, the Company's Articles of Association and the Company's GMS resolutions.

Board of Commissioners Charter

In carrying out its duties and responsibilities, the Board of Commissioners refers to guidelines and rules of conduct as outlined in the Board Charter, which is binding and must be complied with by all members of the Board of Commissioners. The Board of Commissioners Charter contains the duties and responsibilities of the Board of Commissioners, membership, and other relevant matters related to the existence of the Board of Commissioners of the Company. The Board of Commissioners Charter is reviewed regularly and updated when necessary. As a form of the Company's compliance towards the principle of transparency, we disclose the Board of Commissioners Charter in The Board Directors and Board Commissioners Work Procedure Guidelines (Board Manual) on the website of the Company.

Appointment and Term of Office

The term of office of all members of the Board of Commissioners is until the closing of the Company's fifth Annual GMS starting 16 January 2023 without prejudice to the rights of the general meeting of shareholders to dismiss them at any time taking into account the provisions of the applicable laws and regulations.

Pengangkatan dan pemberhentian Dewan Komisaris Perseroan harus disetujui oleh para pemegang saham dalam RUPS. Anggota Dewan Komisaris Perseroan dapat diangkat untuk jangka waktu terhitung sejak pengangkatannya sampai penutupan RUPS Tahunan tahun kelima berikutnya, dengan tidak mengurangi hak pemegang saham untuk memberhentikan sewaktu-waktu Komisaris selama masa jabatannya atau mengangkat kembali seorang Direktur atau Komisaris yang masa jabatannya telah berakhir.

Pengangkatan Dewan Komisaris Perseroan sebagaimana di atas telah dilakukan sesuai dengan ketentuan dalam anggaran dasar dan Peraturan OJK No. 33/POJK.04/2014 tanggal 8 Desember 2014 tentang Dewan Komisaris Emiten atau Perusahaan Publik (Peraturan OJK No. 33/2014).

The appointment and dismissal of the Company's Board of Commissioners must be approved by the shareholders at the GMS. Members of the Company's Board of Commissioners can be appointed for a period of time starting from their appointment until the closing of the following fifth Annual GMS, without prejudice to the rights of shareholders to dismiss a Commissioner at any time during their term of office or reappoint a Director or Commissioner whose term of office has ended.

The appointment of the Company's Board of Commissioners as above has been carried out in accordance with the provisions in the articles of association and OJK Regulation No. 33/POJK.04/2014 dated 8 December 2014 concerning the Board of Commissioners of Issuers or Public Companies (OJK Regulation No. 33/2014).

Susunan dan Komposisi Dewan Komisaris

Jumlah anggota Dewan Komisaris telah didasarkan pada kebutuhan untuk mencapai maksud dan tujuan Perseroan dan disesuaikan dengan kondisi Perseroan.

Sepanjang 2023, terjadi sejumlah perubahan terhadap susunan Dewan Komisaris. Pada awal tahun, susunan Dewan Komisaris sebagai berikut:

Structure and Composition of the Board of Commissioners

The number of Commissioners has been based on the purposes and objectives of the Company and adjusted to the Company's conditions.

During 2023, there were a number of changes to the composition of the Board of Directors. At the beginning of the year, the composition of the Board of Directors was as follows:

Jabatan Position	Nama Name	Dasar Hukum Penunjukan Legal Basis of Appointment
Komisaris Utama President Commissioner	Simon James Milroy	Akta Pernyataan Sirkuler Pemegang Saham Sebagai Pengganti RUPSLB No. 54 tanggal 17 Mei 2022, yang dibuat di hadapan Darmawan Tjoa, S.H., S.E., Notaris di Jakarta Deed of Shareholders Resolutions in lieu of the EGMS No. 54 dated 17 May 2022, drawn up before Darmawan Tjoa, S.H., S.E., Notary in Jakarta
Komisaris Commissioner	Albert Saputro	
Komisaris Commissioner	David Thomas Fowler	

Selanjutnya, susunan anggota Dewan Komisaris berubah menjadi:

Subsequently, the composition of the Board of Board of Commissioners changed as follows:

Nama Name	Jabatan Position	Dasar Hukum Penunjukan Legal Basis of Appointment
Presiden Komisaris President Commissioner	Winato Kartono	Akta Pernyataan Keputusan Pemegang Saham No. 54 tanggal 16 Januari 2023 juncto Akta Pernyataan Keputusan Pemegang Saham No. 60 tanggal 20 Februari 2023, keduanya dibuat di hadapan Jose Dima Satria, S.H., M.Kn., Notaris di Kota Administrasi Jakarta Selatan Deed of Shareholders Resolutions No. 54 dated 16 January 2023 juncto Deed of Shareholders Resolution No. 60 dated 20 February 2023, both were drawn-up before Jose Dima Satria, S.H., M.Kn., Notary in South Jakarta Administrative City
Komisaris Commissioner	Michael W. P. Soeryadjaya	
Komisaris Independen Independent Commissioner	Hasan Fawzi	

Lebih lanjut, pada RUPSLB tanggal 30 Oktober 2023, Bapak Hasan Fawzi diberhentikan dan Prof. Dr. Didi Achjari diangkat sebagai Komisaris, sehingga susunan pada akhir tahun menjadi sebagai berikut:

Thereafter, at the EGM held on 30 October 2023, Mr. Hasan Fawzi was dismissed and Prof. Dr. Didi Achjari was appointed as a Commissioner, resulting in the following composition by the end of the year:

Nama Name	Jabatan Position	Dasar Hukum Penunjukan Terakhir Legal Basis of Appointment	Periode Jabatan Term of Office
Presiden Komisaris President Commissioner	Winato Kartono	Akta Pernyataan Keputusan Pemegang Saham No. 54 tanggal 16 Januari 2023 juncto Akta Pernyataan Keputusan Pemegang Saham No. 60 tanggal 20 Februari 2023, keduanya dibuat di hadapan Jose Dima Satria, S.H., M.Kn., Notaris di Kota Administrasi Jakarta Selatan Deed of Shareholders Resolutions No. 54 dated 16 January 2023 juncto Deed of Shareholders Resolution No. 60 dated 20 February 2023, both were drawn-up before Jose Dima Satria, S.H., M.Kn., Notary in South Jakarta Administrative City	16 Januari 2023 sampai dengan penutupan RUPST Perseroan pada tahun 2028 16 January 2023 until the closing of the Company's AGMS in 2028
Komisaris Commissioner	Michael W. P. Soeryadjaya		
Komisaris Independen Independent Commissioner	Prof. Dr. Didi Achjari	Akta Pernyataan Keputusan Rapat No. 89 tanggal 20 Oktober 2023, dibuat di hadapan Jose Dima Satria, S.H., M.Kn., Notaris di Kota Administrasi Jakarta Selatan Deed of Restatement of Meeting No. 89 dated 20 October 2023, drawn-up before Jose Dima Satria, S.H., M.Kn., Notary in South Jakarta Administrative City	20 Oktober 2023 sampai dengan penutupan RUPST Perseroan pada tahun 2027 20 October 2023 until the closing of the Company's AGMS in 2027

Komisaris Independen

Susunan dan komposisi Dewan Komisaris pada akhir tahun 2023 sudah sesuai dengan POJK No. 33/ POJK.04/2014 tentang Direksi dan Dewan Komisaris Emiten atau Perusahaan Publik. Terdapat jumlah Komisaris Independen Perseroan sebanyak 1 (satu) orang atau setara dengan 33,33% dari jumlah seluruh anggota Dewan Komisaris Perseroan. Jumlah ini telah melebihi ketentuan minimum yang disyaratkan dalam Pasal 20 ayat 3 Peraturan OJK No. 33/POJK.04/2014 tentang Direksi dan Dewan Komisaris Emiten atau Perusahaan Publik, yaitu 30%.

Selain memenuhi persyaratan untuk menjadi anggota Dewan Komisaris, Komisaris Independen Perseroan juga telah memenuhi persyaratan OJK sebagai berikut:

1. bukan merupakan orang yang menjabat atau memiliki kewenangan dan tanggung jawab untuk merencanakan, memimpin, memantau, atau mengawasi kegiatan Perseroan dalam 6 bulan terakhir, kecuali dalam hal pengangkatan kembali sebagai Komisaris Independen untuk periode selanjutnya;
2. tidak memiliki saham Perseroan baik secara langsung maupun tidak langsung;

Independent Commissioner

The structure and composition of the Board of Commissioners at the end of 2023 was in compliance with POJK Regulation No. 33/POJK.04/2014 concerning the Board of Directors and Board of Commissioners of Issuers or Public Companies. The Company had 1 (one) Independent Commissioner or equal to 33.33% of total members of the Company's Board of Commissioners. This figure has exceeded the minimum number required by the Article 20 paragraph 3 of OJK Regulation No. 33/ POJK.04/2014 concerning the Board of Directors and Board of Commissioners of Issuers or Public Companies of 30%.

In addition to meeting the requirements to be members of the Board of Commissioners, the Company's Independent Commissioner has met the requirements of OJK which include:

1. not being an individual who works or has the authority and responsibility to plan, lead, control or supervise activities of the Company within the last 6 month, unless in the context of re-appointment as the Independent Commissioner for the following period;
2. not owning shares of the Company both directly or indirectly;

3. tidak memiliki afiliasi dengan Perseroan, anggota Dewan Komisaris, anggota Direksi, atau pemegang saham utama Perseroan; dan

4. tidak memiliki hubungan bisnis, baik secara langsung maupun tidak langsung yang berhubungan dengan kegiatan bisnis Perseroan.

Pelatihan dan/atau Peningkatan Kompetensi Anggota Dewan Komisaris

Sepanjang tahun 2023, anggota Dewan Komisaris tidak mengikuti pelatihan/pengembangan kompetensi.

Program Orientasi Bagi Anggota Dewan Komisaris Baru

Perseroan belum memiliki program orientasi khusus bagi anggota Dewan Komisaris baru. Namun demikian, anggota Dewan Komisaris baru akan diberikan dokumentasi pendukung yang diperlukan, seperti Piagam Dewan, profil perusahaan atau Laporan Tahunan untuk membantu mereka mengenal Perseroan dan sejarahnya, struktur kepemimpinan, anggota Dewan Komisaris lainnya serta memahami tugas dan tanggung jawab mereka.

Rapat Dewan Komisaris

Sesuai dengan Peraturan OJK No. 33/2014, Dewan Komisaris wajib menyelenggarakan rapat Dewan Komisaris sekurang-kurangnya sekali dalam dua bulan dan rapat gabungan dengan Direksi (Rapat Bersama) sekurang-kurangnya sekali dalam empat bulan. Dewan Komisaris juga wajib mengadakan rapat tambahan apabila dianggap perlu.

Mata Acara

Rapat Dewan Komisaris umumnya membahas hal-hal terkait target pengawasan Dewan Komisaris Perseroan terhadap proyeksi keuangan, penerapan proyek, optimalisasi tinjauan proyek, aspek kesehatan dan keamanan kerja, serta kesiapan operasional.

Tingkat Kehadiran pada Rapat

Selama sembilan bulan pertama tahun 2023, Dewan Komisaris Perseroan telah mengadakan 13 kali rapat Dewan Komisaris dan 13 kali Rapat Bersama, dengan tingkat kehadiran masing-masing anggota Dewan Komisaris Perseroan adalah sebagai berikut:

3. not having an affiliation with the Company, members of Board of Commissioners, members of Board of Directors, or the main shareholders of the Company; and

4. not having business relationships, whether directly or indirectly, that are related to the business activities of the Company.

Training and/or Competency Development of Members of the Board of Commissioners

Throughout 2023, the members of the Board of Commissioners did not attend any training/competency development.

Orientation Program for New Members of the Board of Commissioners

The Company does not yet have a special orientation program for new members of the Board of Commissioners. However, new members of the Board of Commissioners will be provided with the necessary supporting documentation, such as a Board Charter, company profile and Annual Report to help familiarize themselves with the Company and its history, leadership structure, other members of the Board of Commissioners as well as to understand their duties and responsibilities.

Board of Commissioners Meetings

In accordance with OJK Regulation No. 33/2014, the Board of Commissioners is required to hold Board of Commissioners meetings at least once every two months and joint meetings with the Board of Directors (Joint Meetings) at least once every four months. The Board of Commissioners is also obliged to hold additional meetings when deemed necessary.

Meeting Agenda

Meetings of the Board of Commissioners generally discuss matters related to the target of the Board of Commissioners' supervision over the Company's financial projections, project implementation, optimization of project reviews, occupational health and safety and environmental aspects and operational readiness.

Attendance at Meetings

During the first nine months of the year 2023, the Company's Board of Commissioners held 13 Board of Commissioners meetings and 13 Joint Meetings, with the attendance rates of each member of the Company's Board of Commissioners as follows:

Tingkat Kehadiran Komisaris dalam Rapat Dewan Komisaris
Attendance Rate of Commissioners in Board of Commissioners Meetings

Nama Name	Tingkat Kehadiran Attendance	
	Rapat Dewan Komisaris Board of Commissioners Meeting	Persentase Kehadiran Attendance Rate
Winato Kartono	100%	100%
Michael W.P. Soeryadjaya	100%	100%
Prof. Dr. Didi Achjari [1]	N/A	N/A

Catatan:
1 Diangkat menjadi anggota Dewan Komisaris Perseroan per tanggal 20 Oktober 2023.

Note:
1 Appointed as a member of the Board of Commissioners on 20 October 2023

Tingkat Kehadiran Komisaris dalam RUPS Tahun 2023
Attendance Rate of the Board of Commissioners at the 2023 GMS

Jabatan Position	Nama Name	Jumlah Kehadiran/ Jumlah Rapat Attendance/Number of Meetings	Persentase Kehadiran Attendance Rate
Presiden Komisaris President Commissioner	Winato Kartono	0/2	N/A
Komisaris Commissioner	Michael W. P. Soeryadjaya	0/2	N/A
Komisaris Independen Independent Commissioner	Prof. Dr. Didi Achjari[1]	0/2	N/A

1 Diangkat sebagai anggota Dewan Komisaris per tanggal 20 Oktober 2023.

1 Appointed as a member of the Board of Commissioners on 20 October 2023.

Tingkat Kehadiran Komisaris dalam Rapat Internal
Attendance Rate of Commissioners at Internal Meetings

Jabatan Position	Nama Name	Jumlah Kehadiran/ Jumlah Rapat Attendance/Number of Meetings	Persentase Kehadiran Attendance Rate
Presiden Komisaris President Commissioner	Winato Kartono	17/18	94%
Komisaris Commissioner	Michael W. P. Soeryadjaya	17/18	94%
Komisaris Independen Independent Commissioner	Prof. Dr. Didi Achjari[1]	6/18	33%

1 Diangkat sebagai anggota Dewan Komisaris per tanggal 20 Oktober 2023.

1 Appointed as a member of the Board of Commissioners on 20 October 2023.

Tingkat Kehadiran Dewan Komisaris dalam Rapat Bersama Direksi
Attendance Rate of the Board of Commissioners at Joint Meetings with the Board of Directors

Jabatan Position	Nama Name	Jumlah Kehadiran/ Jumlah Rapat Attendance/Number of Meetings	Persentase Kehadiran Attendance Rate
Presiden Komisaris President Commissioner	Winato Kartono	17/18	94%
Komisaris Commissioner	Michael W. P. Soeryadjaya	17/18	94%
Komisaris Independen Independent Commissioner	Prof. Dr. Didi Achjari[1]	6/18	33%

1 Diangkat sebagai anggota Dewan Komisaris per tanggal 20 Oktober 2023.

1 Appointed as a member of the Board of Commissioners on 20 October 2023.

Penilaian terhadap Kinerja Komite yang Mendukung Pelaksanaan Tugas Dewan Komisaris

Dalam menjalankan tugasnya, Dewan Komisaris didukung oleh Komite Audit dan Komite Nominasi dan Remunerasi.

Berdasarkan penilaian Dewan Komisaris, kedua komite tersebut menjalankan tugasnya dengan baik sepanjang tahun.

Penilaian tersebut didasarkan pada pelaksanaan tugas yang tertuang dalam Piagam masing-masing, kualitas hasil yang tercapai, dan tercapainya tujuan masing-masing Komite serta dukungan yang diberikan kepada Dewan Komisaris sepanjang 2023.

Performance Assessment of Committees that Support the Implementation of the Board of Commissioners' Duties

In carrying out its duties, Board of Commissioners is supported by the Audit Committee and the Nomination and Remuneration Committee.

In the assessment of the Board of Commissioners, both committees carried out their duties satisfactorily during the course of the year.

This assessment was based on the execution of the tasks set forth in their respective Charters, the quality of the output, and achievement of the objectives of each Committee as well as the support given to the Board of Commissioners during 2023.

Direksi
Board of Directors

Direksi adalah organ Perseroan yang berwenang dan bertanggung jawab penuh atas pengurusan Perseroan untuk kepentingan Perseroan, sesuai dengan maksud dan tujuan Perseroan serta mewakili Perseroan, baik di dalam maupun di luar pengadilan sesuai dengan ketentuan Anggaran Dasar Perseroan.

Piagam Direksi

Peran, tanggung jawab, dan kebijakan terkait Direksi diatur dalam Piagam Dewan yang bersifat mengikat dan wajib dipatuhi oleh semua anggota Direksi. Piagam Dewan memuat uraian tentang tugas dan tanggung jawab Direksi, keanggotaan, dan hal-hal lain terkait keberadaan Direksi Perseroan. Piagam Dewan secara berkala ditinjau dan diperbarui apabila diperlukan. Sebagai wujud kepatuhan Perseroan terhadap prinsip transparansi, Perseroan menyajikan Piagam Dewan dalam Pedoman Tata Kerja Direksi dan Dewan Komisaris *(Board Manual)* pada situs web Perseroan.

Penunjukkan, Pemberhentian dan Masa Menjabat

Masa jabatan seluruh anggota Direksi Komisaris tersebut adalah sampai dengan penutupan RUPS Tahunan Perseroan yang kelima sejak tanggal 16 Januari 2023 dengan tidak mengurangi hak rapat umum pemegang saham untuk memberhentikan mereka sewaktu-waktu dengan memerhatikan ketentuan peraturan perundang-undangan yang berlaku.

Pengangkatan dan pemberhentian Direksi Perseroan harus disetujui oleh para pemegang saham dalam RUPS. Anggota Direksi Perseroan dapat diangkat untuk jangka waktu terhitung sejak pengangkatannya sampai penutupan RUPS Tahunan tahun kelima berikutnya, dengan tidak mengurangi hak pemegang saham untuk memberhentikan sewaktu-waktu Direktur selama masa jabatannya atau mengangkat kembali seorang Direktur yang masa jabatannya telah berakhir.

Pengangkatan Direksi Perseroan sebagaimana di atas telah dilakukan sesuai dengan ketentuan dalam anggaran dasar dan Peraturan OJK No. 33/

The Board of Directors is the Company's organ that has authority and fully responsible to the management of the Company for the Company's interests, in accordance with the Company's purpose and objectives as well as to represent the Company both inside and outside the court in accordance with the Company's Articles of Association.

Board of Directors Charter

The roles, responsibilities, and policies related to the Board of Directors are defined in the Board of Directors Charter which is binding and must be obeyed by all members of the Board of Directors. The Board Directors Charter contains the description of the duties, and responsibilities of the Board of Directors, membership, and other matters relating to the existence of the Board of Directors in the Company. As a form of the Company's compliance with the principle of transparency, the Company discloses the Board of Directors Charter in The Board Directors and Board Commissioners Work Procedure Guidelines (Board Manual) which is available on the website of the Company.

Appointment, Dismissal and Term of Office

The term of office for all members of the Board of Directors and Commissioners extends until the closure of the Company's fifth Annual General Meeting of Shareholders (RUPS) since 16 January 2023, without prejudice to the shareholders' right to dismiss them at any time in accordance with the applicable laws and regulations.

The appointment and dismissal of the Company's Board of Directors must be approved by the shareholders in the General Meeting of Shareholders (RUPS). Members of the Company's Board of Directors may be appointed for a period from their appointment until the closure of the fifth subsequent Annual General Meeting of Shareholders, without prejudice to the shareholders' right to dismiss a Director at any time during their tenure or reappoint a Director whose term has ended.

The appointment of the Company's Board of Directors as described above has been carried out in accordance with the provisions of the articles of association and OJK Regulation No. 33/POJK.04/2014 dated

POJK.04/2014 tanggal 8 Desember 2014 tentang Direksi dan Dewan Komisaris Emiten atau Perusahaan Publik (Peraturan OJK No. 33/2014).

Susunan dan Komposisi Direksi

Jumlah anggota Direksi telah didasarkan pada kebutuhan untuk mencapai maksud dan tujuan Perseroan dan disesuaikan dengan kondisi Perseroan serta keberagaman komposisi anggota Direksi.

Pada tanggal 31 Desember 2023, Direksi terdiri dari seorang Presiden Direktur dan 2 (dua) orang Direktur yang secara bersama-sama bertanggung jawab penuh atas pelaksanaan jalannya seluruh aktivitas usaha Perseroan.

Sepanjang 2023, terjadi sejumlah perubahan terhadap susunan Direksi. Pada awal tahun, susunan Direksi sebagai berikut:

8 December 2014 concerning the Directors and Board of Commissioners of Issuers or Public Companies (OJK Regulation No. 33/2014).

Structure and Composition of the Board of Directors

The number of Directors is based on the purposes and objectives of the Company and adjusted to the Company's conditions as well as the diversity of the composition of the Board of Directors members.

As at 31 December 2023, the Board of Directors consists of a President Director and 2 (two) Directors who are collectively responsible to the management of all the Company's business activities.

During 2023, there were a number of changes to the composition of the Board of Directors. At the beginning of the year, the composition of the Board of Directors was as follows:

Jabatan Position	Nama Name	Dasar Hukum Penunjukan Legal Basis of Appointment
Presiden Direktur President Director	Devin Antonio Ridwan	Akta Pernyataan Sirkuler Pemegang Saham Sebagai Pengganti RUPSLB No. 54 tanggal 17 Mei 2022, yang dibuat dihadapan Darmawan Tjoa, S.H., S.E., Notaris di Jakarta Deed of Shareholders Resolutions in lieu of the EGMS No. 54 dated 17 May 2022, drawn-up before Darmawan Tjoa, S.H., S.E., Notary in Jakarta
Direktur Director	Andrew Phillip Starkey	
Direktur Director	Eko Widodo	

Selanjutnya, susunan anggota Direksi berubah menjadi sebagai berikut:

Subsequently, the composition of the Board of Directors changed to become as follows:

Jabatan Position	Nama Name	Dasar Hukum Penunjukan Legal Basis of Appointment
Direktur Utama President Director	Devin Antonio Ridwan	Keputusan Sirkuler Para Pemegang Saham sebagai Pengganti dari Rapat Umum Pemegang Saham Luar Biasa Perseroan tanggal 16 Januari 2023, yang telah diaktakan berdasarkan Akta Notaris Jose Dima Satria, S.H., M.Kn., No. 54 tertanggal 16 Januari 2023 Shareholders Circular Resolution in lieu of Extraordinary General Meeting of Shareholders of the Company on 16 January 2023, which has been notarized in Notarial Deed of Jose Dima Satria, S.H., M.Kn., No. 54 dated 16 January 2023
Direktur Director	Shi Hongchao	
Direktur Director	James Timothy Armstrong	

Lebih lanjut, berdasarkan Akta No. 54/2023 *juncto* Akta No. 60/2023, keduanya dibuat di hadapan Jose Dima Satria, S.H., M.Kn., Notaris di Kota Administrasi Jakarta Selatan, susunan anggota Direksi Perseroan saat penyampaian Laporan Tahunan ini adalah sebagai berikut:

Thereafter, based on Deed No. 54/2023 *juncto* Deed No. 60/2023, both were made before Jose Dima Satria, S.H., M.Kn., Notary in South Jakarta Administrative City, the composition of the Company's Board of Directors became as follows:

Jabatan Position	Nama Name	Dasar Hukum Penunjukan Legal Basis of Appointment
Presiden Direktur President Director	Devin Antonio Ridwan	Akta No. 54/2023 *juncto* Akta No. 60/2023, keduanya dibuat di hadapan Jose Dima Satria, S.H., M.Kn., Notaris di Kota Administrasi Jakarta Selatan Deed No. 54/2023 *juncto* Deed No. 60/2023, both were made before Jose Dima Satria, S.H., M.Kn., Notary in South Jakarta Administrative City
Direktur Director	Jason Laurence Greive	
Direktur Director	Titien Supeno	

Terakhir, pada RUPST tanggal 30 Juni 2023, Bapak Andrew Phillip Starkey diangkat sebagai anggota Direksi, sehingga susunan pada akhir tahun menjadi sebagai berikut:

Lastly, at the 30 June 2023 AGMS, Mr. Andrew Phillip Starkey was appointed as a member of the Board of Directors, so that the composition at the end of the year became as follows:

Jabatan Position	Nama Name	Dasar Hukum Penunjukan Terakhir Legal Basis of Appointment	Periode Jabatan Term of Office
Presiden Direktur President Director	Devin Antonio Ridwan	Akta No. 54/2023 juncto Akta No. 60/2023, keduanya dibuat di hadapan Jose Dima Satria, S.H., M.Kn., Notaris di Kota Administrasi Jakarta Selatan Deed No. 54/2023 juncto Deed No. 60/2023, both were made before Jose Dima Satria, S.H., M.Kn., Notary in South Jakarta Administrative City.	16 Januari 2023 sampai dengan penutupan RUPST Perseroan pada tahun 2028 16 January 2023 until the closing of the Company's AGMS in 2028
Wakil Presiden Direktur Vice President Director	Jason Laurence Greive		
Direktur Director	Titien Supeno		
Direktur Director	Andrew Phillip Starkey	Akta Pernyataan Keputusan Rapat No. 156 tanggal 30 Juni 2023 dibuat di hadapan Jose Dima Satria, S.H., M.Kn., Notaris di Kota Administrasi Jakarta Selatan Deed of Shareholders REsolutions No. 156 dated 30 June 2023 drawn up by Jose Dima Satria, S.H., M.Kn., Notary in South Jakarta Administrative City	30 Juni 2023 sampai dengan penutupan RUPST Perseroan pada tahun 2027 30 June 2023 until the closing of the Company's AGMS in 2027

Tugas dan Tanggung Jawab Direksi

Direksi Perseroan berwenang dan bertanggung jawab penuh atas pengurusan Perseroan untuk kepentingan Perseroan sesuai dengan maksud dan tujuan Perseroan serta mewakili Perseroan baik di dalam maupun di luar pengadilan sesuai dengan ketentuan anggaran dasar Perseroan. Direksi berwenang mengeluarkan kebijakan-kebijakan guna menunjang kegiatan usaha Perseroan.

Dalam menjalankan tugas dan tanggung jawab atas pengurusan, Direksi wajib menyelenggarakan RUPS Tahunan dan RUPS lainnya, sebagaimana diatur dalam peraturan perundang-undangan dan anggaran dasar Perseroan.

Duties and Responsibilities of the Board of Directors

The Company's Board of Directors is authorized and fully responsible for managing the Company for the benefit of the Company in accordance with the purposes and objectives of the Company, and represents the Company both within and outside the court in accordance with the provisions of the Company's articles of association. The Board of Directors is authorized to issue policies to support the Company's business activities.

In carrying out its duties and responsibilities to the management, the Board of Directors is required to hold Annual GMS and other GMS, as regulated in the laws and regulations as well as the Company's Articles of Association.

Pembagian tugas dan wewenang pengurusan di antara anggota Direksi ditetapkan berdasarkan Anggaran Dasar, dengan rincian sebagai berikut:

The division of management duties and authority among members of the Board of Directors is determined based on the Articles of Association, as follows:

Jabatan Position	Nama Name	Tugas dan Wewenang Duties and Authority
Presiden Direktur President Director	Devin Antonio Ridwan	a. Merencanakan, mengkoordinasikan, mengarahkan, mengawasai dan mengevaluasi tugas *finance, business support* dan sekretaris perusahaan, agar seluruh kegiatan berjalan sesuai dengan visi, misi, sasaran usaha, strategi, kebijakan dan program kerja yang ditetapkan; b. Memastikan informasi yang terkait dengan korporasi selalu tersedia bila diperlukan Dewan Komisaris; c. Mewakili Perseroan di dalam maupun di luar pengadilan. a. Plan, coordinate, direct, supervise and evaluate finance, business support and company secretary duties, so that all activities run in accordance with the established vision, mission, business targets, strategies, policies and work programs; b. Ensure that information related to the corporation is always available when needed by the Board of Commissioners; c. Represent the Company inside and outside the court.
Wakil Presiden Direktur Vice President Director	Jason Laurence Greive	a. Merencanakan, mengoordinasikan, mengarahkan, mengawasai dan mengevaluasi tugas operasional, keberlanjutan (*sustainability*) dan *capital project*, agar seluruh kegiatan berjalan sesuai dengan visi, misi, sasaran usaha, strategi, kebijakan dan program kerja yang ditetapkan; b. Memastikan informasi yang terkait dengan unit kerjanya selalu tersedia bila diperlukan Dewan Komisaris; c. Bersama dengan direktur lainnya, mewakili Perseroan di dalam maupun di luar pengadilan. a. Plan, coordinate, direct, supervise and evaluate operational, sustainability and capital project tasks, so that all activities run in accordance with the established vision, mission, business targets, strategies, policies and work programs; b. Ensure that information related to the corporation is always available when needed by the Board of Commissioners; c. Together with another director, represent the Company inside and outside the court.
Direktur Director	Titien Supeno	a. Merencanakan, mengoordinasikan, mengarahkan, mengawasai dan mengevaluasi tugas bidang sumber daya manusia, agar seluruh kegiatan berjalan sesuai dengan visi, misi, sasaran usaha, strategi, kebijakan dan program kerja yang ditetapkan; b. Memastikan informasi yang terkait dengan unit kerjanya selalu tersedia bila diperlukan Dewan Komisaris; c. Bersama dengan direktur lainnya, mewakili Perseroan di dalam maupun di luar pengadilan. a. Plan, coordinate, direct, supervise and evaluate human resources tasks, so that all activities run in accordance with the established vision, mission, business targets, strategies, policies and work programs; b. Ensure that information related to the corporation is always available when needed by the Board of Commissioners; c. Together with another director, represent the Company inside and outside the court.
Direktur Director	Andrew Phillip Starkey	a. Merencanakan, mengoordinasikan, mengarahkan, mengawasai dan mengevaluasi tugas bidang sumber daya manusia, agar seluruh kegiatan berjalan sesuai dengan visi, misi, sasaran usaha, strategi, kebijakan dan program kerja yang ditetapkan; b. Memastikan informasi yang terkait dengan unit kerjanya selalu tersedia bila diperlukan Dewan Komisaris; c. Bersama dengan direktur lainnya, mewakili Perseroan di dalam maupun di luar pengadilan. a. Plan, coordinate, direct, supervise and evaluate human resources tasks, so that all activities run in accordance with the established vision, mission, business targets, strategies, policies and work programs; b. Ensure that information related to the corporation is always available when needed by the Board of Commissioners; c. Together with another director, represent the Company inside and outside the court.

Pelatihan dan/atau Peningkatan Kompetensi Anggota Direksi

Dalam rangka meningkatkan pengetahuan dan kompetensinya, anggota Direksi Perseroan dari waktu ke waktu mengikuti pelatihan dan seminar yang diselenggarakan oleh pihak eksternal. Sepanjang tahun 2023, anggota Direksi Perseroan telah mengikuti antara lain communication workshop dan Indonesia Mining Summit 2023.

Program Orientasi bagi Anggota Direksi Baru

Perseroan belum memiliki program orientasi khusus bagi anggota Direksi baru, hanya saat diperlukan. Namun demikian, anggota Direksi baru akan diberi dokumentasi pendukung yang diperlukan, seperti Piagam Dewan, profil perusahaan atau laporan tahunan untuk membantu mereka mengenal Perseroan dan sejarahnya, struktur kepemimpinan, anggota Direksi lainnya, serta memahami tugas dan tanggung jawab mereka.

Rapat Direksi

Sesuai dengan Peraturan OJK No. 33/2014, Direksi wajib menyelenggarakan rapat Direksi sekurang-kurangnya sekali setiap bulan dan rapat gabungan dengan Dewan Komisaris (Rapat Bersama) sekurang-kurangnya sekali dalam empat bulan. Direksi juga dapat mengadakan rapat tambahan bilamana dianggap perlu. Selama sembilan bulan pertama tahun 2023, Direksi Perseroan telah mengadakan 13 kali rapat Direksi dan 13 kali Rapat Bersama, dengan tingkat kehadiran masing-masing anggota Direksi Perseroan adalah sebagai berikut.

Training and/or Competency Development of the Members of the Board of Directors

In order to enhance their knowledge and competencies, members of the Company's Board of Directors periodically attend training sessions and seminars organized by external parties. Throughout the year 2023, members of the Company's Board of Directors have attended, among others, a communication workshop and the Indonesia Mining Summit 2023.

Orientation Program for Newly Appointed Members of the Board of Directors

The Company has yet to have a special orientation program for new members of the Board of Directors, only whenever necessary. However, new members of the Board of Commissioners will be provided with the necessary supporting documentation, such as a Board Charter, company profile or Annual Report to help them get to know the Company and its history, leadership structure, other members of the Board of Directors, as well as to understand their duties and responsibilities.

Board of Directors Meetings

In accordance with OJK Regulation No. 33/2014, the Board of Directors is required to hold Board of Directors meetings at least once every month and joint meetings with the Board of Commissioners (Joint Meetings) at least once every four months. The Board of Directors may also hold additional meetings when deemed necessary. During the first nine months of the year 2023, the Company's Board of Directors held 13 Board of Directors meetings and 13 Joint Meetings, with the attendance rates of each member of the Company's Board of Directors as follows.

Tingkat Kehadiran Direksi dalam RUPS
Attendance Rate of Directors at GMS

Jabatan Position	**Nama** Name	**Jumlah Kehadiran/ Jumlah Rapat** Attendance/Number of Meetings	**Persentase Kehadiran** Attendance Rate
Presiden Direktur President Director	Devin Antonio Ridwan	2/2	100%
Wakil Presiden Direktur Vice President Director	Jason Laurence Greive [1]	2/2	100%
Direktur Director	Titien Supeno [1]	2/2	100%
Direktur Director	Andrew Phillip Starkey [2]	1/2	50%

1 Diangkat menjadi anggota Direksi Perseroan pada bulan Februari 2023.
2 Diangkat menjadi anggota Direksi Perseroan pada bulan Juni 2023

1 Appointed as a member of the Board of Directors of the Company in February 2023.
2 Appointed as a member of the Board of Directors of the Company in June 2023.

Tingkat Kehadiran Direksi dalam Rapat Direksi
Attendance Rate of the Board Directors

Nama Name	Rapat Direksi Board of Directors Meetings	
	Rapat Dewan Komisaris Board of Commissioners Meeting	Peresentase Kehadiran Attendance Rate
Devin Antonio Ridwan	100%	100%
Jason Laurence Greive [1]	100%	100%
Titien Supeno [1]	100%	100%
Andrew Phillip Starkey [2]	100%	100%

Catatan:
1 Diangkat menjadi anggota Direksi Perseroan pada bulan Februari 2023.
2 Diangkat menjadi anggota Direksi Perseroan pada bulan Juni 2023.

Notes:
1 Appointed as a member of the Board of Directors of the Company in February 2023.
2 Appointed as a member of the Board of Directors of the Company in June 2023

Tingkat Kehadiran Direksi dalam Rapat Internal di 2023
Attendance Rate of the Board of Directors at Internal Meetings in 2023

Jabatan Position	Nama Name	Jumlah Kehadiran/ Jumlah Rapat Attendance/Number of Meetings	Persentase Kehadiran Attendance Rate
Presiden Direktur President Director	Devin Antonio Ridwan	18/18	100%
Wakil Presiden Direktur Vice President Director	Jason Laurence Greive [1]	17/18	94%
Direktur Director	Titien Supeno [1]	17/18	94%
Direktur Director	Andrew Phillip Starkey [2]	8/18	44%

1 Diangkat per tanggal 16 Januari 2023.
2 Diangkat menjadi anggota Direksi Perseroan pada bulan Juni 2023.

1 Appointed on 16 January 2023.
2 Appointed as a member of the Board of Directors of the Company in June 2023.

Tingkat Kehadiran Direksi dalam Rapat Bersama Dewan Komisaris
Attendance Rate of the Board of Directors at Joint Meetings with the Board of Commissioners

Jabatan Position	Nama Name	Jumlah Kehadiran/ Jumlah Rapat Attendance/Number of Meetings	Persentase Kehadiran Attendance Rate
Presiden Direktur President Director	Devin Antonio Ridwan	18/18	100%
Wakil Presiden Direktur Vice President Director	Jason Laurence Greive [1]	17/18	94%
Direktur Director	Titien Supeno [1]	17/18	94%
Direktur Director	Andrew Phillip Starkey [2]	8/18	44%

1 Diangkat per tanggal 16 Januari 2023.
2 Diangkat menjadi anggota Direksi Perseroan pada bulan Juni 2023.

1 Appointed on 16 January 2023.
2 Appointed as a member of the Board of Directors of the Company in June 2023.

Prosedur Penilaian Kinerja

Penilaian kinerja Direksi dilakukan setiap tahun dengan menggunakan metode penilaian mandiri (*self-assessment*). Penilaian tersebut dilakukan dengan mengacu pada pencapaian target-target KPI Direksi yang telah ditetapkan dan disepakati bersama pada awal tahun.

Penilaian terhadap Kinerja Komite yang Mendukung Pelaksanaan Tugas Direksi

Sampai dengan tahun buku yang berakhir pada tanggal 31 Desember 2023, Perseroan belum memiliki Komite yang mendukung pelaksanaan tugas Direksi.

Performance Assessment Procedure

The performance assessment of the Board of Directors is conducted annually using the self-assessment method. The assessment is carried out with reference to the achievement of the KPI targets for the Board of Directors that have been set and agreed upon at the beginning of the year.

Performance Assessment of Committees that Support the Implementation of the Board of Directors Duties

As of the fiscal year for the period ending on 31 December 2023, the Company has not yet established any committees that support the implementation of the Board of Directors' duties.

Nominasi dan Remunerasi Direksi dan Dewan Komisaris

Nomination and Remuneration for the Board of Commissioners and Board of Directors

Prosedur Nominasi Anggota Dewan Komisaris dan Direksi

Pada tahap pertama, Komite Nominasi dan Remunerasi menyampaikan pengajuan atau rekomendasi calon anggota kepada Dewan Komisaris. Nama-nama yang diajukan dipastikan telah memenuhi kriteria dan kualifikasi individual yang dipersyaratkan.

Setelah menerima daftar calon yang telah disiapkan oleh Komite Nominasi dan Remunerasi serta pertimbangannya, Dewan Komisaris akan menyampaikan daftar calon kepada pemegang saham untuk mendapatkan persetujuan pada RUPS.

Kebijakan dan prosedur nominasi bagi anggota Dewan Komisaris dan Direksi Perseroan telah tertuang dalam Piagam Komite Nominasi dan Remunerasi yang dapat diunduh pada situs web Perseroan.

Kebijakan Remunerasi Dewan Komisaris dan Direksi

Sesuai dengan ketentuan dalam Anggaran Dasar, besarnya gaji atau honorarium dan tunjangan yang diberikan kepada anggota Dewan Komisaris ditetapkan oleh RUPS. Sementara itu, ketentuan mengenai gaji dan tunjangan yang diberikan kepada anggota Direksi juga ditetapkan oleh RUPS di mana wewenang tersebut oleh RUPS dapat dilimpahkan kepada Dewan Komisaris.

Indikator Penetapan Remunerasi Dewan Komisaris dan Direksi

1. Hasil Kinerja Dewan Komisaris dan Direksi

   Komite Nominasi dan Remunerasi menilai bahwa Dewan Komisaris dan Direksi Perseroan telah berhasil mencapai hasil kinerja yang melebihi rencana strategis Perseroan;

Procedure for Nominating Members of the Board of Commissioners and Board of Directors

In the first stage, the Nomination and Remuneration Committee submits proposals or recommendations for prospective members to the Board of Commissioners. The names submitted are confirmed to have met the individual criteria and qualifications required.

After receiving the list of candidates prepared by the Nomination and Remuneration Committee and their considerations, the Board of Commissioners will submit a list of candidates to shareholders for approval at the GMS.

The nomination policies and procedures for members of the Company's Board of Commissioners and Board of Directors are contained in the Nomination and Remuneration Committee Charter which can be downloaded on the Company's website.

Remuneration Policy for the Board of Commissioners and Board of Directors

Pursuant to the Articles of Association provisions, the amount of salary or honorarium and benefits given to members of the Board of Commissioners are determined by GMS. Meanwhile, the provisions regarding salary and benefits given to members of the Board of Directors are also determined by the GMS in which authority can be delegated to the Board of Commissioners.

Indicators to Determine Remuneration for the Board of Commissioners and Board of Directors

1. Performance of the Board of Commissioners and Directors

   The Nomination and Remuneration Committee assessed that the Board of Commissioners and Directors of the Company managed to achieve performance results that exceed the Company's strategic plan;

2. Budaya Kerja Dewan Komisaris dan Direksi

   Komite Nominasi dan Remunerasi menilai bahwa Dewan Komisaris dan Direksi Perseroan telah menerapkan budaya kerja yang baik dengan penuh disiplin;

3. Praktik Penambangan Terbaik

   Komite Nominasi dan Remunerasi menilai bahwa Dewan Komisaris dan Direksi Perseroan telah berhasil memastikan bahwa Perseroan telah menerapkan praktik terbaik penambangan dengan menjalankan kegiatan usaha secara transparan, akuntabel, bertanggung jawab, mandiri dan wajar; dan

4. Tanggung Jawab, Pelestarian Lingkungan Hidup dan Keamanan

   Komite Nominasi dan Remunerasi menilai bahwa Dewan Komisaris dan Direksi Perseroan telah berhasil menjalankan tanggung jawab sosial perusahaan dan pelestarian lingkungan yang berstandar tinggi sebagai filosofi kegiatan operasional Perseroan sepanjang tahun.

Besarnya Remunerasi Dewan Komisaris dan Direksi

Sesuai dengan Anggaran Dasar, ketentuan mengenai gaji dan tunjangan yang diberikan kepada anggota Direksi ditetapkan oleh RUPS dan wewenang tersebut oleh RUPS dapat dilimpahkan kepada Dewan Komisaris. Perseroan mulai membayarkan gaji dan honorarium Dewan Komisaris dan Direksi pada tahun 2023 dengan nilai sebesar US$2,6 juta.

2. Board of Commissioners and Directors Work Culture

   The Nomination and Remuneration Committee assessed that the Board of Commissioners and Directors of the Company implemented good work culture with high discipline;

3. Best Mining Practices

   The Nomination and Remuneration Committee assessed that the Board of Commissioners and Directors of the Company have succeeded in ensuring that the Company implements best practice mining by operating transparency, accountability, responsibility, independence and fairness in all of its business activities; and

4. Responsibility, Environmental Conservation and Safety

   The Nomination and Remuneration Committee assessed that the Board of Commissioners and Directors of the Company have succeeded in carrying out corporate social responsibility and environmental preservation with high safety standards as a philosophy in carrying out each of its operational activities of the Company throughout the year.

The Amount of Remuneration for the Board of Commissioners and Board of Directors

In accordance with the Articles of Association, provisions regarding salaries and allowances provided to members The Board of Directors is appointed by the GMS and this authority by the GMS can be delegated to the Board Commissioner. The Company started paying salaries and honorarium to Board of Commissioners and Board of Directors in 2023 amounting to US$2.6 million.

Komite-Komite di Bawah Dewan Komisaris
Committees under the Board of Commissioners

Dalam menjalankan tugas pengawasannya, Dewan Komisaris didukung oleh Komite Audit dan Komite Nominasi dan Remunerasi. Uraian lebih lanjut terkait kedua komite tersebut dapat dilihat di bawah ini.

In carrying out its supervisory function, the Board of Commissioners is supported by the Audit Committee and the Nomination and Remuneration Committee. Further information related to both committees can be seen below.

Komite Audit
Audit Committee

Sesuai dengan Peraturan OJK No. 55/POJK.04/2015 tanggal 29 Desember 2015 tentang Pembentukan dan Pedoman Pelaksanaan Kerja Komite Audit, Perseroan telah membentuk Komite Audit berdasarkan Surat Keputusan Dewan Komisaris No. 002/SK-DK/MBMA/I/2023 tanggal 17 Januari 2023 tentang Pembentukan Komite Audit dan Piagam Komite Audit PT Merdeka Battery Materials Tbk.

Komite Audit dibentuk dalam rangka membantu tugas dan fungsi Dewan Komisaris dalam melakukan pengawasan atas pelaksanaan fungsi Direksi, serta untuk memastikan Perseroan dikelola dengan baik sesuai dengan prinsip-prinsip GCG.

Piagam Komite Audit

Dalam menjalankan tugas dan tanggung jawabnya, Komite Audit berpedoman pada Piagam Komite Audit yang ditetapkan melalui Surat Keputusan Dewan Komisaris PT Merdeka Battery Materials Tbk No. 002/SK-DK/MBM/I/2023 tanggal 17 Januari 2023. Piagam ini mengatur hal-hal seperti struktur organisasi dan keanggotaan, pengangkatan dan pemberhentian, masa kerja, tugas dan tanggung jawab, wewenang, tata cara dan prosedur kerja, rapat, penelaahan pengaduan pihak ketiga dan pelaporan. Informasi selengkapnya mengenai Piagam Komite Audit tersedia di situs web Perseroan.

According to OJK Regulation No. 55/POJK.04/2015 dated 29 December 2015, regarding the Establishment and Guidelines for the Operation of the Audit Committee, the Company has established an Audit Committee based on the Board of Commissioners' Decision Letter No. 002/SK-DK/MBMA/I/2023 dated 17 January 2023, regarding the Establishment of the Audit Committee and the Charter of the Audit Committee of PT Merdeka Battery Materials Tbk.

The Audit Committee was established in order to assist the Board of Commissioners duties and functions in supervising the implementation of the Board of Directors' functions, as well as to ensure that the Company is managed properly in accordance with the GCG principles.

Audit Committee Charter

In carrying out its duties and responsibilities, the Audit Committee adheres to the Audit Committee Charter which was stipulated through the Board of Commissioners Decree of PT Merdeka Battery Materials Tbk No. 002/SK-DK/MBM/I/2023 dated 17 January 2023 2023. This Charter regulates the organizational structure and membership, appointment and dismissal, term of office, duties and responsibilities, authorities, work guidelines and procedures, meetings, review of third party complaints and reporting. Detailed information regarding the Audit Committee Charter is available on the Company's website.

Tugas dan Tanggung Jawab Komite Audit

- Melakukan penelaahan atas informasi keuangan yang akan dikeluarkan Perseroan kepada publik dan/atau pihak otoritas, antara lain laporan keuangan, proyeksi dan laporan lainnya terkait dengan informasi keuangan Perseroan;
- Melakukan penelaahan atas ketaatan terhadap peraturan perundang-undangan yang berhubungan dengan kegiatan Perseroan;
- Memberikan pendapat independen dalam hal terjadi perbedaan pendapat antara manajemen dan Akuntan atas jasa yang diberikannya;
- Memberikan rekomendasi kepada Dewan Komisaris mengenai penunjukan Akuntan yang didasarkan pada independensi, ruang lingkup penugasan dan biaya jasa *(fee)*;
- Melakukan penelaahan atas pelaksanaan pemeriksaan oleh auditor internal dan mengawasi pelaksanaan tindak lanjut oleh Direksi atas temuan auditor internal;
- Melakukan penelaahan terhadap aktivitas pelaksanaan manajemen risiko yang dilakukan oleh Direksi;
- Menelaah pengaduan yang berkaitan dengan proses akuntansi dan pelaporan keuangan Perseroan;
- Menelaah dan memberikan saran kepada Dewan Komisaris terkait dengan adanya potensi benturan kepentingan Perseroan; dan
- Menjaga kerahasiaan dokumen, data dan informasi Perseroan.

Struktur Keanggotaan dan Masa Jabatan Komite Audit

Komite Audit terdiri dari sekurang-kurangnya 3 (tiga) orang anggota yang berasal dari Komisaris Independen dan pihak yang berasal dari luar Perseroan yang diangkat dan diberhentikan oleh Dewan Komisaris. Anggota Komite Audit yang merupakan Komisaris Independen bertindak sebagai Ketua Komite Audit. Paling sedikit salah seorang dari anggota Komite Audit harus memiliki latar belakang pendidikan dan pengalaman dalam bidang akuntansi atau keuangan, di mana yang bersangkutan atau salah satunya dinyatakan sebagai ahli akuntansi atau keuangan (*financial expert*).

Adapun masa kerja anggota Komite Audit sama dengan dan tidak melebihi masa jabatan Dewan Komisaris Perseroan sebagaimana diatur dalam Anggaran Dasar dan dapat dipilih kembali hanya untuk 1 (satu) periode berikutnya.

Duties and Responsibilities of the Audit Committee

- Reviewing the financial information that will be issued by the Company to the public and/or authorities, including financial reports, projections and other reports related to the Company's financial information;
- Reviewing the Company's compliance with laws and regulations that are related to the Company's activities;
- Providing an independent opinion in the event of dissenting opinion between management and the Accountant for the services rendered;
- Providing recommendations to the Board of Commissioners regarding the appointment of an Accountant based on independence, scope of assignment and fee;
- Reviewing the implementation of audit by the internal auditors and supervising the implementation of follow-up actions by the Board of Directors on the findings of the internal auditors;
- Reviewing the risk management implementation activities carried out by the Board of Directors;
- Examining complaints related to the Company's accounting and financial reporting processes;
- Reviewing and providing advice to the Board of Commissioners regarding the potential conflict of interest of the Company; and
- Maintaining the confidentiality of the Company's documents, data and information.

Membership Structure and Term of Office of Audit Committee

The Audit Committee consists of at least 3 (three) members from the Independent Commissioner and external parties of the Company who are appointed and dismissed by the Board of Commissioners. Member of the Audit Committee who is also an Independent Commissioner acts as the Chairman of the Audit Committee. At least one member of the Audit Committee must have accounting or financial education and experience, with the concerned having an accounting or financial certification (financial expert).

The term of office of Audit Committee members is equal and does not exceed the term of office of the Company's Board of Commissioners as regulated in the Articles of Association and can be re-appointed for only 1 (one) period.

Berikut adalah komposisi Komite Audit Perseroan saat ini berdasarkan Surat Keputusan Dewan Komisaris No. 007/SK-DK/MBM/X/2023 tanggal 20 Oktober 2023 tentang Perubahan Anggota Komite Audit PT Merdeka Battery Materials Tbk, dengan susunan anggota Komite Audit.

The following is the current composition of the Company's Audit Committee, based the Board of Commissioners' Decision Letter No. 007/SK-DK/MBM/X/2023 dated 20 October 2023, regarding the Changes in the Members of the Audit Committee of PT Merdeka Battery Materials Tbk.

Nama Name	Jabatan Position	Keterangan Remarks	Dasar Hukum Penunjukan Terakhir Legal Basis of Appointment	Periode Jabatan Term of Office
Prof. Dr. Didi Achjari*	Ketua Chairman	Komisaris Independen Independent Commissioner	Surat Keputusan Dewan Komisaris PT Merdeka Battery Materials Tbk No. 007/SK-DK/MBM/X/2023 tanggal 20 Oktober 2023 Decree of the Board of Commissioners of PT Merdeka Battery Materials Tbk No. 007/SK-DK/MBM/X/2023 dated 20 October 2023	2023-2027
Aria Kanaka	Anggota Member	Non-Komisaris Non-Commissioner	Surat Keputusan Dewan Komisaris PT Merdeka Battery Materials Tbk No. 002/SK-DK/ MBM/I/2023 tanggal 17 Januari 2023 Board of Commissioners Decree of PT Merdeka Battery Materials Tbk No. 002/SK-DK/ MBM/I/2023 dated 17 January 2023	2023-2028
Selvy Monalisa	Anggota Member	Non-Komisaris Non-Commissioner		2023-2028

* Menggantikan Bapak Hasan Fawzi sebagai Ketua Komite.

* Replacing Mr. Hasan Fawzi as the Chairman of the Committee.

Independensi Anggota Komite Audit

Seluruh anggota Komite Audit Perseroan merupakan pihak independen yang tidak memiliki hubungan afiliasi dalam keuangan, kepemilikan saham dan/atau hubungan keluarga dengan Pemegang Saham Utama, Dewan Komisaris maupun Direksi

Independency of Audit Committee Members

All members of the Company's Audit Committee are independent parties who have no affiliated relationship in financial, share ownership and/or family relationship with the Major Shareholders, the Board of Commissioners or the Board of Directors.

Kriteria Independensi Independency Criteria	Prof. Dr. Didi Achjari	Aria Kanaka	Selvy Monalisa
Tidak mempunyai hubungan afiliasi dengan Perseroan, Direktur, Komisaris, atau Pemegang Saham Utama Perseroan. Has no affiliated relationship with the Company, the Board of Directors, the Board of Commissioners or the Major Shareholders of the Company.	√	√	√
Tidak memiliki hubungan usaha baik langsung maupun tidak langsung yang berkaitan dengan kegiatan usaha Perseroan. Has no business relationships whether directly or indirectly that are related to the Company's business activities.	√	√	√
Bukan merupakan orang yang bekerja atau mempunyai wewenang dan tanggung jawab untuk merencanakan, memimpin, mengendalikan, atau mengawasi kegiatan Perseroan dalam 1 (satu) tahun terakhir sebelum diangkat oleh Dewan Komisaris, kecuali untuk Komisaris Independen. Not an individual who works or has authority and responsibility to plan, lead, control, or oversee the Company's activities in the last 1 (one) year prior to being appointed by the Board of Commissioners, except for Independent Commissioner.	√	√	√

Kriteria Independensi Independency Criteria	Prof. Dr. Didi Achjari	Aria Kanaka	Selvy Monalisa
Tidak mempunyai saham baik langsung maupun tidak langsung pada Perseroan. Dalam hal anggota Komite Audit memperoleh saham akibat suatu peristiwa hukum maka dalam jangka waktu paling lama 6 (enam) bulan setelah diperolehnya saham tersebut wajib dialihkan kepada pihak lain. Does not hold the Company's shares whether directly or indirectly. In the event that members of Audit Committee acquired shares due to a legal event, within 6 (six) months after the acquisition, the shares must be transferred to other parties.	√	√	√
Bukan merupakan orang dalam Kantor Akuntan Publik, Kantor Konsultan Hukum atau pihak lainnya yang memberikan jasa *assurance*, jasa *non-assurance*, jasa penilai dan/atau jasa konsultasi lain kepada Perseroan dalam waktu 6 (enam) bulan terakhir sebelum diangkat oleh Dewan Komisaris. Not an insider of Public Accounting Firm, Legal Consulting Firm or other parties that provide assurance services, non-assurance services, audit services and/or other consulting services to the Company in the past 6 (six) months prior to being appointed by the Board of Commissioners.	√	√	√

Profil Komite Audit

Prof. Dr. Didi Achjari
(merangkap sebagai Komisaris Independen)
Ketua

Profil beliau dapat dilihat pada bagian Profil Dewan Komisaris.

Audit Profile Committee

Prof. Dr. Didi Achjari
(concurrently Independent Commissioner)
Chairman

His profile can be seen in the Profile of the Board of Commissioners.



Aria Kanaka
Anggota
Member

Warga Negara Indonesia, lahir pada tahun 1974. Diangkat sebagai anggota Komite Audit Perseroan pada bulan Januari 2023. Memulai kariernya sebagai auditor di Kantor Akuntan Publik Prasetio, Utomo & Co. (Anggota firma Andersen Worldwide) (1997-2002), dan kemudian menjabat sebagai Partner di beberapa Kantor Akuntan Publik (2003-2013). Saat ini menjabat sebagai Partner di Kantor Akuntan Publik Aria Kanaka & Rekan (anggota firma Mazars SCRL). Meraih gelar Sarjana Ekonomi dalam bidang Akuntansi pada tahun 1997 dan Magister Akuntansi pada tahun 2010, keduanya dari Universitas Indonesia. Beliau merupakan akuntan terdaftar di Indonesia.

Indonesian citizen, born in 1974. Appointed as a member of the Company's Audit Committee in January 2023. Started his career as an auditor at Prasetio, Utomo & Co. Public Accountants Office (a member firm of Andersen Worldwide) (1997-2002), and later served as a Partner at several Public Accountants Offices (2003-2013). Currently serving as a Partner at Aria Kanaka & Rekan Public Accountants Office (a member firm of Mazars SCRL). He earned a Bachelor's degree in Economics majoring in Accounting in 1997 and a Master's degree in Accounting in 2010, both from Universitas Indonesia. He is a registered accountant in Indonesia.



Selvy Monalisa
Anggota
Member

Warga Negara Indonesia, lahir pada tahun 1974. Diangkat sebagai anggota Komite Audit Perseroan pada bulan Januari 2023. Memulai kariernya sebagai auditor di Ernst & Young (1998- 2000), dan kemudian menjabat sebagai Internal Auditor dan Asisten Dekan Bidang Keuangan dan *General Affairs* di Universitas Indonesia (2000-2001). Beliau aktif dalam bidang pendidikan dengan menjabat sebagai Dosen Tetap – Senior Fakultas Ekonomi dan Bisnis Universitas Indonesia. Beliau juga menyediakan pelatihan dalam bidang akuntansi, audit, dan keuangan untuk berbagai institusi seperti PT Bank Rakyat Indonesia (Persero) Tbk, PT Bank Negara Indonesia (Persero) Tbk, PT Bank Central Asia Tbk, dan PT Indosurya Inti Finance. Saat ini beliau menjabat sebagai Komisaris Independen PT Autopedia Sukses Lestari Tbk sejak tahun 2021 dan anggota Komite Audit PT Pengembangan Pariwisata Indonesia sejak tahun 2008, dan *Chief Financial Officer* PT Global One Solusindo sejak tahun 2009. Meraih gelar Sarjana Ekonomi dalam bidang Akuntansi dari Universitas Indonesia pada tahun 1997 dan *Master of Business Administration* dari Melbourne Business School, University of Melbourne, Australia pada tahun 2002.

Indonesian citizen, born in 1974. Appointed as a member of the Company's Audit Committee in January 2023. She began his career as an auditor at Ernst & Young (1998-2000), and later served as an Internal Auditor and Assistant Dean for Finance and General Affairs at Universitas Indonesia (2000-2001). She is actively involved in education, serving as a Senior Lecturer at the Faculty of Economics and Business, Universitas Indonesia. She also provides training in accounting, auditing, and finance for various institutions such as PT Bank Rakyat Indonesia (Persero) Tbk, PT Bank Negera Indonesia (Persero) Tbk, PT Bank Central Asia Tbk, and PT Indosurya Inti Finance. Currently, she serves as an Independent Commissioner of PT Autopedia Sukses Lestari Tbk since 2021 and a member of the Audit Committee of PT Pengembangan Pariwisata Indonesia since 2008, and Chief Financial Officer of PT Global One Solusindo since 2009. She earned a Bachelor's degree in Economics majoring in Accounting from Universitas Indonesia in 1997 and a Master of Business Administration from Melbourne Business School, University of Melbourne, Australia in 2002.

Rapat Komite Audit

Komite Audit mengadakan rapat secara berkala paling kurang satu kali dalam 3 (tiga) bulan dan hanya dapat dilaksanakan apabila dihadiri oleh lebih dari ½ (satu per dua) jumlah anggota. Keputusan rapat Komite Audit diambil berdasarkan musyawarah untuk mufakat. Setiap rapat Komite Audit dituangkan dalam risalah rapat, termasuk apabila terdapat perbedaan pendapat (*dissenting opinion*), yang ditandatangani oleh seluruh anggota Komite Audit yang hadir dan disampaikan kepada Dewan Komisaris.

Sepanjang tahun 2023, Komite Audit telah mengadakan rapat sebanyak 6 (enam) kali, di mana 2 (dua) rapat diselenggarakan setelah Prof. Dr. Didi Achjari diangkat sebagai Ketua Komite Audit tanggal 20 Oktober 2023.

Audit Committee Meetings

The Audit Committee holds regular meeting at least once every 3 (three) months and can only be held when attended by more than ½ (one half) of total members. The resolutions of the Audit Committee meetings are based on deliberation to reach consensus. Each Committee Meeting is stated in the minutes of the meeting including the dissenting opinions. The minutes of meeting are signed by all the present members of the Audit Committee and submitted to the Board of Commissioners.

During 2023, the Audit Committee has held 6 (six) meetings, of which 2 (two) meetings were held after Prof. Dr. Didi Achjari was appointed as the Chairman of the Audit Committee on 20 October 2023.

Nama Name	Jabatan Position	Jumlah Kehadiran/ Jumlah Rapat Attendance / Number of Meetings	Persentase Kehadiran Attendance Rate
Prof. Dr. Didi Achjari*	Ketua Chairman	2/2	100%
Aria Kanaka	Anggota Member	6/6	100%
Selvy Monalisa	Anggota Member	6/6	100%

* Diangkat menjadi Ketua Komite Audit pada bulan Oktober 2023.

* Appointed as Chairman of the Audit Committee in October 2023.

Pelatihan dan/atau Peningkatan Kompetensi Komite Audit Tahun 2023

Anggota Komite Audit tidak melakukan pelatihan atau pengembangan kompetensi pada tahun 2023.

Pelaksanaan Kegiatan Komite Audit Tahun 2023

Komite Audit telah melakukan sejumlah kegiatan sepanjang 2023 sesuai dengan tugas dan tanggung jawab yang ditetapkan di Piagam Audit Komite, termasuk kajian terhadap akuntabilitas dan transparansi laporan keuangan serta pelaksanaan fungsi-fungsi pengendalian internal dan manajemen risiko, antara lain fungsi audit internal, kepatuhan, finansial, dan pengendalian fungsi operasional.

Training and/or Competency Development of Audit Committee in 2023

The members of the Audit Committee did not undergo training or competency development in 2023.

Implementation of Audit Committee Activities in 2023

The Audit Committee has carried out a number of activities throughout 2023 in accordance with the duties and responsibilities established in the Audit Committee Charter, including reviewing the accountability and transparency of financial reports as well as implementing internal control and risk management functions, including internal audit, compliance, financial, and operational control functions.

Komite Nominasi dan Remunerasi

Nomination and Remuneration Committee

Komite Nominasi dan Remunerasi merupakan organ pendukung Dewan Komisaris yang bertugas mendukung pelaksanaan tugas dan tanggung jawab Dewan Komisaris dalam hal pemberian rekomendasi terkait kebijakan nominasi dan remunerasi.

The Nomination and Remuneration Committee is a supporting organ of the Board of Commissioners which is responsible to assist the implementation of the Board of Commissioners duties and responsibilities in providing recommendations related to nomination and remuneration policies.

Piagam Komite Nominasi dan Remunerasi

Sesuai dengan Peraturan OJK No. 34/POJK.04/2014 tanggal 8 Desember 2014 tentang Komite Nominasi dan Remunerasi Emiten atau Perusahaan Publik, Perseroan telah menetapkan Komite Nominasi dan Remunerasi berdasarkan Surat Keputusan Dewan Komisaris No. 001/SK-DK/MBMA/I/2023 tanggal 17 Januari 2023 tentang Pembentukan Komite Nominasi dan Remunerasi dan Pedoman Komite Nominasi dan Remunerasi PT Merdeka Battery Materials.

Dalam menjalankan tugas dan tanggung jawabnya, Komite Audit berpedoman pada Piagam Komite Nominasi dan Remunerasi yang ditetapkan melalui Surat Keputusan Dewan Komisaris PT Merdeka Battery Materials Tbk No. 001/SK-DK/MBM/I/2023 tanggal 17 Januari 2023. Piagam ini mengatur hal-hal seperti struktur organisasi dan keanggotaan, pengangkatan dan pemberhentian, masa kerja, tugas dan tanggung jawab, tata cara dan prosedur kerja, rapat, dan pelaporan. Informasi selengkapnya mengenai Piagam Komite Nominasi dan Remunerasi tersedia di situs web Perseroan.

Tugas dan Tanggung Jawab Komite Nominasi dan Remunerasi

Komite Nominasi dan Remunerasi mengemban tugas dan tanggung jawab yang terbagi dalam dua fungsi dengan rincian sebagai berikut:

Terkait Fungsi Nominasi

- memberikan rekomendasi kepada Dewan Komisaris mengenai:

  (i) komposisi jabatan anggota Direksi dan/atau anggota Dewan Komisaris; (ii) kebijakan dan kriteria yang dibutuhkan dalam proses Nominasi; dan (iii) kebijakan evaluasi kinerja bagi anggota Direksi dan/atau anggota Dewan Komisaris;
- membantu Dewan Komisaris melakukan penilaian kinerja anggota Direksi dan/atau anggota Dewan Komisaris berdasarkan tolok ukur yang telah disusun sebagai bahan evaluasi;
- memberikan rekomendasi kepada Dewan Komisaris mengenai program pengembangan kemampuan anggota Direksi dan/atau anggota Dewan Komisaris; dan

Nomination and Remuneration Committee Charter

In accordance with OJK Regulation No. 34/POJK.04/2014 dated December 8, 2014, regarding the Nomination and Remuneration Committee of Issuers or Public Companies, the Company has established a Nomination and Remuneration Committee based on the Board of Commissioners' Decision Letter No. 001/SK-DK/MBMA/I/2023 dated 17 January 2023, regarding the Establishment of the Nomination and Remuneration Committee and Guidelines for the Nomination and Remuneration Committee of PT Merdeka Battery Materials.

In carrying out its duties and responsibilities, the Nomination and Remuneration Committee adheres to the Nomination and Remuneration Committee Charter which was stipulated through the Board of Commissioners Decree of PT Merdeka Battery Materials Tbk No. 001/SK-DK/MBM/I/2023 dated 17 January 2023. This Charter regulates the organizational structure and membership, appointment and dismissal, term of office, duties and responsibilities, authorities, work guidelines and procedures, meetings and reporting. Detailed information regarding the Nomination and Remuneration Committee Charter is available on the Company's website.

Duties and Responsibilities of the Nomination and Remuneration Committee

The duties and responsibilities of Nomination and Remuneration Committee are divided into two functions with the following details:

Related to Nomination Function

- providing recommendations to the Board of Commissioners regarding: (i) composition of the Board of Directors and/or the Board of Commissioners; (ii) policies and criteria required in the Nomination process; and (iii) performance evaluation policy for members of the Board of Directors and/or Board of Commissioners.
- assisting the Board of Commissioners in assessing the performance of members of the Board of Directors and/or Board of Commissioners based on the benchmark that has been prepared for the evaluation;
- providing recommendations to the Board of Commissioners regarding competency development programs for members of the Board of Directors and/or the Board of Commissioners; and

- memberikan usulan calon yang memenuhi syarat sebagai anggota Direksi dan/atau anggota Dewan Komisaris kepada Dewan Komisaris untuk disampaikan kepada Rapat Umum Pemegang Saham.

Terkait Fungsi Remunerasi

- memberikan rekomendasi kepada Dewan Komisaris mengenai: (i) struktur remunerasi; (ii) kebijakan atas remunerasi; dan (iii) besaran atas remunerasi; dan
- membantu Dewan Komisaris melakukan penilaian kinerja dengan kesesuaian remunerasi yang diterima masing-masing anggota Direksi dan/atau anggota Dewan Komisaris.

Independensi Anggota Komite Nominasi dan Remunerasi

Dalam menjalankan tugas dan tanggung jawabnya, setiap anggota Komite Nominasi dan Remunerasi wajib bertindak independen dan dilarang mengambil keuntungan pribadi baik secara langsung maupun tidak langsung dari kegiatan Perseroan.

Struktur Keanggotaan dan Masa Jabatan Komite Nominasi dan Remunerasi

Komite Nominasi dan Remunerasi terdiri dari sekurang-kurangnya 1 (satu) orang Komisaris Independen dan sekurang-kurangnya 2 (dua) anggota yang berasal dari:

a. anggota Dewan Komisaris;
b. luar Perseroan; atau
c. jabatan manajerial di bawah Direksi yang membidangi sumber daya manusia.

Anggota Komite Nominasi dan Remunerasi yang merupakan Komisaris Independen bertindak sebagai Ketua Komite Nominasi dan Remunerasi.

Bagi Komisaris Independen yang merangkap sebagai anggota Komite Nominasi dan Remunerasi, masa kerjanya sama dengan masa penunjukannya sebagai Komisaris Independen melalui Rapat Umum Pemegang Saham. Sementara itu, bagi anggota Komite Nominasi dan Remunerasi yang bukan Komisaris Independen, masa jabatan anggota Komite Nominasi dan Remunerasi adalah 5 (lima) tahun terhitung sejak tanggal Keputusan Dewan Komisaris yang mengangkatnya dan dapat dipilih kembali.

Berikut adalah komposisi Komite Nominasi dan Remunerasi Perseroan:

- nominating candidates who meet the requirements as a member of the Board of Directors and/or Board of Commissioners to the Board of Commissioners to be submitted to the General Meeting of Shareholders.

Related to Remuneration Function

- providing recommendations to the Board of Commissioners regarding: (i) remuneration structure; (ii) remuneration policy; and (iii) amount of remuneration; and
- assisting the Board of Commissioners in assessing the performance based on the remuneration received by each member of the Board of Directors and/or Board of Commissioners.

Independency of the Nomination and Remuneration Committee Members

In carrying out its duties and responsibilities, each member of the Nomination and Remuneration Committee is required to act independently and is prohibited to make personal benefit whether directly or indirectly from the Company's activities.

Membership Structure and Term of Office of the Nomination and Remuneration Committee

The Nomination and Remuneration Committee consists of at least 1 (one) Independent Commissioner and at least 2 (two) members originating from:

a. member of the Board of Commissioners;
b. external party of the Company; or
c. managerial position under the Board of Directors in charge of human resources.

A member of the Nomination and Remuneration Committee who is an Independent Commissioner acts as the Chairman of the Nomination and Remuneration Committee.

For an Independent Commissioner who concurrently serves as a member of the Nomination and Remuneration Committee, his/her term of office is equal with his/her appointment as an Independent Commissioner by the General Meeting of Shareholders. As for members of the Nomination and Remuneration Committee who are not Independent Commissioners, their term of office is 5 (five) years effectively since the appointment based on the Board of Commissioners Decree and can be re-appointed.

The following is the composition of the Company's Nomination and Remuneration Committee:

Nama Name	Jabatan Position	Keterangan Remarks	Dasar Hukum Penunjukan Terakhir Legal Basis of Appointment	Periode Jabatan Term of Office
Prof. Dr. Didi Achjari*	Ketua Chairman	Komisaris Independen Independent Commissioner	Surat Keputusan Dewan Komisaris PT Merdeka Battery Materials Tbk No. 007/SK-DK/MBM/X/2023 tanggal 20 Oktober 2023 Decree of the Board of Commissioners of PT Merdeka Battery Materials Tbk No. 007/SK-DK/MBM/X/2023 dated 20 October 2023	2023-2027
Winato Kartono	Anggota Member	Non-Komisaris Non-Commissioner	Surat Keputusan Dewan Komisaris PT Merdeka Battery Materials Tbk No. 003/SK-DK/MBM/II/2023 tanggal 20 Februari 2023 Board of Commissioners Decree of PT Merdeka Battery Materials Tbk No. 003/SK-DK/MBM/II/2023 dated 20 February 2023	2023-2028
Michael W. P. Soeryadjaya	Anggota Member	Non-Komisaris Non-Commissioner		2023-2028

* Menggantikan Bapak Hasan Fawzi sebagai Ketua Komite.

* Replacing Mr. Hasan Fawzi as the Chairman of the Committee.

Profil Komite Nominasi dan Remunerasi

Seluruh anggota Komite Nominasi dan Remunerasi merupakan jajaran Dewan Komisaris. Profil mereka dapat dilihat pada Profil Dewan Komisaris.

Rapat Komite Nominasi dan Remunerasi

Rapat Komite Nominasi dan Remunerasi diselenggarakan secara berkala paling kurang 1 (satu) kali dalam 4 (empat) bulan yang dipimpin oleh Ketua Komite Nominasi dan Remunerasi. Rapat Komite Nominasi dan Remunerasi hanya dapat diselenggarakan apabila dihadiri oleh lebih dari ½ (satu per dua) dari jumlah anggota Komite Nominasi dan Remunerasi dengan ketentuan Ketua Komite Nominasi dan Remunerasi hadir dalam Rapat Komite Nominasi dan Remunerasi tersebut.

Jika dalam pengambilan keputusan yang dilakukan dengan cara pemungutan suara terjadi suara yang sama banyaknya, usulan dianggap ditolak dan dapat diajukan kembali dalam rapat Komite Nominasi dan Remunerasi selanjutnya.

Setiap rapat Komite Nominasi dan Remunerasi dituangkan dalam risalah rapat, termasuk apabila terdapat perbedaan pendapat (dissenting opinions), yang ditandatangani oleh seluruh anggota Komite Nominasi dan Remunerasi yang hadir dan wajib disampaikan secara tertulis kepada Dewan Komisaris.

Sejak pembentukan Komite Nominasi dan Remunerasi hingga tanggal penerbitan Laporan Tahunan ini, Komite Nominasi dan Remunerasi mengadakan rapat sebanyak 2 (dua) kali.

Nomination and Remuneration Committee Profile

All members of the Nomination and Remuneration Committee are members of the Board of Commissioners. Their profile can be seen in the Profile of the Board of Commissioners.

Nomination and Remuneration Committee Meetings

The Nomination and Remuneration Committee meeting is held regularly at least 1 (once) every 4 (four) months and led by the Chairman of the Nomination and Remuneration Committee. The Nomination and Remuneration Committee meeting can only be held when attended by more than ½ (one half) of total members of the Nomination and Remuneration Committee under the condition that the Committee Chairman is present in the meeting.

In the event of a tie vote in a voting for a resolution, the proposal shall be deemed declined and may be resubmitted in the subsequent meeting of the Nomination and Remuneration Committee.

Each Committee Meeting is stated in the minutes of the meeting including the dissenting opinions. The minutes of meeting are signed by all the present members of the Nomination and Remuneration Committee and shall be submitted to the Board of Commissioners.

Since the establishment of the Nomination and Remuneration Committee until the publication of this Annual Report, the Nomination and Remuneration Committee held 2 (two) meetings.

Tingkat Kehadiran di Rapat Komite di 2023
Attendance at Committee Meetings in 2023

Nama Name	Jabatan Position	Jumlah Kehadiran/ Jumlah Rapat Attendance/Number of Meetings	Persentase Kehadiran Attendance Rate
Prof. Dr. Didi Achjari*	Ketua Chairman	-	-
Winato Kartono	Anggota Member	2/2	100%
Michael W. P. Soeryadjaya	Anggota Member	2/2	100%

* Diangkat menjadi Ketua Komite Nominasi dan Remunerasi pada bulan Oktober 2023.

* Appointed as Chairman of the Nomination and Remuneration Committee in October 2023.

Pelatihan dan/atau Peningkatan Kompetensi Anggota Komite Nominasi dan Remunerasi Tahun 2023

Anggota Komite Nominasi dan Remunerasi tidak melakukan pelatihan atau pengembangan kompetensi pada tahun 2023.

Pelaksanaan Kegiatan Komite Nominasi dan Remunerasi Tahun 2023

Sepanjang tahun 2023, Komite Nominasi dan Remunerasi sudah melaksanakan tugas dan tanggung jawabnya sesuai Piagam Komite, termasuk penetapan struktur remunerasi Direksi dan Dewan Komisaris, serta besarnya remunerasi masing-masing anggota Direksi dan anggota Dewan Komisaris.

Training and/or Competency Development of Nomination and Remuneration Committee Members in 2023

The members of the Nomination and Remuneration Committee did not undergo training or competency development in 2023.

Implementation of Nomination and Remuneration Committee Activities in 2023

Throughout 2023, the Nomination and Remuneration Committee have fulfilled their duties and responsibilities in accordance with the Committee's Charter, including determining the remuneration structure for the Board of Directors and the Board of Commissioners, as well as the amount of remuneration for each member of the Board of Directors and the Board of Commissioners.

Komite-Komite di Bawah Direksi
Committees under the Board of Directors

Hingga akhir tahun 2023, Perseroan belum memiliki komite-komite di bawah Direksi. Dalam pelaksanaan tugasnya, Direksi didukung oleh Sekretaris Perusahaan dan Unit Internal Audit.

As of the end of 2023, the Company did not have committees under the Board of Directors. In carrying out its task, the Board of Directors is supported by the Corporate Secretary and the Internal Audit Unit.

Sekretaris Perusahaan
Corporate Secretary

Sesuai Peraturan Otoritas Jasa Keuangan No. 35/POJK.04/2014 tentang Sekretaris Perusahaan Emiten atau Perusahaan Publik (POJK 35), Perseroan wajib memiliki Sekretaris Perusahaan yang bertugas sebagai penghubung antara Perseroan dengan Pemegang Saham serta Pemangku Kepentingan lainnya untuk memastikan kepatuhan Perseroan terhadap peraturan perundangundangan di bidang Pasar Modal serta tugas dan tanggung jawab lainnya sebagaimana tercantum dalam POJK 35. Sekretaris Perusahaan diangkat dan diberhentikan berdasarkan keputusan Direksi.

Sekretaris Perusahaan juga bertanggung jawab memelihara citra positif Perseroan serta bertugas memantau kepatuhan Perseroan terhadap peraturan perundang-undangan yang berlaku.

Tugas dan Tanggung Jawab Sekretaris Perusahaan

Tugas dan tanggung jawab Sekretaris Perusahaan yang mengacu pada POJK 35 antara lain sebagai berikut:

1. Mengikuti perkembangan Pasar Modal, khususnya peraturan perundang-undangan yang berlaku di bidang Pasar Modal;
2. Memberikan masukan kepada Direksi dan Dewan Komisaris Perseroan untuk mematuhi ketentuan peraturan perundang-undangan di bidang pasar modal;
3. Membantu Direksi dan Dewan Komisaris dalam pelaksanaan tata kelola Perseroan yang meliputi:
    - keterbukaan informasi kepada masyarakat, termasuk ketersediaan informasi pada situs web Perseroan;
    - penyampaian laporan ke OJK tepat waktu;
    - menyelenggarakan dan mendokumentasikan RUPS;
    - menyelenggarakan dan mendokumentasikan rapat Direksi dan/atau Dewan Komisaris; dan
    - pelaksanaan program orientasi terhadap perusahaan bagi Direksi dan/atau Dewan Komisaris.

In accordance with Financial Services Authority Regulation No. 35/POJK.04/2014 on Corporate Secretary of Issuers or Public Companies (POJK 35), the Company is obliged to appoint a Corporate Secretary who serves as a liaison between the Company and the shareholders and other stakeholders to ensure that the Company complies with the capital market rules and regulations and other duties and responsibilities as stipulated by POJK 35. The Corporate Secretary is appointed and dismissed by the Board of Directors Decree.

The Corporate Secretary is also responsible for maintaining the positive image of the Company as well as monitoring the compliance of the Company with prevailing laws and regulations.

Duties and Responsibilities of the Corporate Secretary

The duties and responsibilities of the Corporate Secretary pursuant to POJK 35 are as follows:

1. Closely monitoring the development of Capital Market sector, particularly with regard to relevant Capital Market laws and regulations;
2. Providing inputs to the Board of Directors and Board of Commissioners of the Company in order to comply with prevailing laws and regulations in the capital market sector;
3. Assisting the Board of Directors and Board of Commissioners in implementing good corporate governance, which includes:
    - disclosure of information to the public, including the availability of information on the website of the Company;
    - Timely submission of reports to OJK;
    - Organizing and documenting the GMS;
    - Organizing and documenting meetings of the Board of Directors and/or the Board of Commissioners; and
    - Organizing corporate orientation programs for the Board of Directors and/or Board of Commissioners.

4. Bertindak sebagai penghubung atau *contact person* antara Perseroan dengan pemegang saham Perseroan, OJK, dan pemangku kepentingan lainnya.

Dasar Hukum Penunjukkan

Sesuai POJK 35, Perseroan telah menunjuk Deny Greviartana Wijaya sebagai Sekretaris Perusahaan berdasarkan Surat Keputusan Direksi PT Merdeka Battery Materials Tbk. No. 003/SK-DIR/MBM/I/2023 tanggal 17 Januari 2023 tentang Pengangkatan Sekretaris Perusahaan PT Merdeka Battery Materials Tbk.

Profil Sekretaris Perusahaan



Deny Greviartana Wijaya

Warga Negara Indonesia
Indonesian Citizen

Lahir tahun 1975
Born in 1975

Berdomisili di Jakarta
Domiciled in Jakarta

Meraih gelar Sarjana Hukum dari Universitas Katolik Parahyangan pada tahun 1999 dan Magister Hukum dari Universitas Indonesia pada tahun 2018. Sebelum bergabung dengan Grup MBMA, beliau merupakan Head of Legal PT Adimitra Baratama Nusantara (2012-2022), sebelumnya sebagai Corporate Legal Manager di PT Bhakti Investama Tbk (kini PT MNC Investama Tbk).

Pelatihan dan/atau Peningkatan Kompetensi Pada Tahun 2023

Dalam rangka meningkatkan pengetahuan dan kompetensi Sekretaris Perusahaan, Sekretaris Perusahaan dari waktu ke waktu mengikuti pendidikan dan/atau pelatihan yang diselenggarakan oleh OJK, BEI, asosiasi dan lembaga berwenang lainnya. Sejak Perseroan melakukan Penawaran Umum Perdana Saham sampai dengan tanggal 30 September 2023, tim Sekretaris Perusahaan telah mengikuti beberapa kegiatan pelatihan dan seminar, antara lain sosialisasi yang diberikan oleh OJK mengenai Penyampaian LKPM Triwulan III Tahun 2023, POJK No. 13 Tahun 2023 tentang Kebijakan dalam Menjaga Kinerja dan Stabilitas Pasar Modal pada Kondisi Pasar yang Berfluktuasi Signifikan, POJK No. 14/POJK.04/2023 tentang Perdagangan Karbon melalui Bursa Karbon, Surat Edaran OJK No. 12/SEOJK.04/2023 tentang Tata Cara Penyelenggaraan Perdagangan Karbon melalui Bursa Karbon, dan Surat Edaran OJK No. 18/

4. Being a liaison between the Company and its shareholders, OJK and other stakeholders.

Legal Basis of Appointment

The position is held by Deny Greviartana Wijaya who was appointed based on the Board of Directors Decree of PT Merdeka Battery Materials Tbk No. 003/SK-DIR/MBM/I/2023 dated 17 January 2023 concerning the Appointment of Corporate Secretary of PT Merdeka Battery Materials Tbk.

Corporate Secretary Profile

He earned a Bachelor of Laws from Universitas Katolik Parahyangan in 1999 and Master of Laws from Universitas Indonesia in 2018. Prior to joining MBMA Group, he served as Head of Legal at PT Adimitra Baratama Nusantara (2012-2022). Previous to that, he served as the Corporate Legal Manager at PT Bhakti Investama Tbk (now PT MNC Investama Tbk).

Training and/or Competency Development in 2023

In order to enhance the knowledge and competence of the Corporate Secretary, the Corporate Secretary periodically attends education and/or training organized by OJK, IDX, associations, and other authorized institutions. In 2023, the Corporate Secretary team has participated in several training sessions and seminars, including briefings provided by OJK regarding the Submission of Quarterly Financial Statements for the Third Quarter of 2023, OJK Regulation No. 13 of 2023 concerning Policies in Maintaining Performance and Stability of the Capital Market in Conditions of Significant Market Fluctuations, OJK Regulation No. 14/POJK.04/2023 concerning Carbon Trading through Carbon Exchanges, OJK Circular Letter No. 12/SEOJK.04/2023 regarding the Procedures for Conducting Carbon Trading through Carbon Exchanges, and OJK Circular Letter No. 18/SEOJK.03/2023 regarding the Procedures for the Use

SEOJK.03/2023 tentang Tata Cara Penggunaan AP dan KAP, serta sosialisasi yang diberikan oleh BEI mengenai Perubahan Peraturan No. I-V tentang Ketentuan Khusus Pencatatan Saham dan Efek yang Bersifat Ekuitas Selain Saham yang Diterbitkan oleh Perusahaan Tercatat di Papan Akselerasi, Peraturan No. I-L tentang Suspensi Suspensi Efek, Peraturan No. I-X tentang Penempatan Pencatatan Efek Bersifat Ekuitas pada Papan Pemantauan Khusus, dan Peraturan No. II-X tentang Perdagangan Efek Bersifat Ekuitas pada Papan Pemantauan Khusus, serta webinar terkait dengan *Compliance Refreshment* Emiten dan Perusahaan Publik.

Pelaksanaan Tugas dan Tanggung Jawab di 2023

Sekretaris Perusahaan telah menjalankan tugas dan tanggung jawabnya sepanjang tahun 2023 yang meliputi antara lain:

1. Mengikuti perkembangan pasar modal, khususnya peraturan perundang-undangan yang berlaku di bidang pasar modal;
2. Memberikan masukan kepada Direksi dan Dewan Komisaris Perseroan untuk mematuhi ketentuan peraturan perundang-undangan di bidang pasar modal;
3. Membantu Direksi dan Dewan Komisaris dalam pelaksanaan tata kelola perusahaan yang meliputi:
   - keterbukaan informasi kepada masyarakat, termasuk ketersediaan informasi pada situs web Perseroan;
   - penyampaian laporan ke OJK tepat waktu;
   - menyelenggarakan dan mendokumentasikan RUPS;
   - menyelenggarakan dan mendokumentasikan rapat Direksi dan/atau Dewan Komisaris; dan
   - pelaksanaan program orientasi terhadap perusahaan bagi Direksi dan/atau Dewan Komisaris.
4. Bertindak sebagai penghubung atau *contact person* antara Perseroan dengan pemegang saham Perseroan, OJK, dan pemangku kepentingan lainnya.

of Public Accountants (AP) and Public Accountant Firms (KAP), as well as briefings provided by IDX regarding Changes to Regulations No. I-V on Specific Listing Provisions for Equity Shares and Equity-like Securities Issued by Listed Companies on the Acceleration Board, Regulation No. I-L on Suspension of Securities, Regulation No. I-X on Placement of Listing of Equity-like Securities on the Special Monitoring Board, and Regulation No. II-X on Trading of Equity-like Securities on the Special Monitoring Board, as well as webinars related to Compliance Refreshment for Issuers and Public Companies.

Implementation of Duties and Responsibilities in 2023

The Corporate Secretary has carried out his following duties and responsibilities throughout 2023, which include among others:

1. Closely monitoring the development of capital market sector, particularly with regard to relevant capital market laws and regulations;
2. Providing input to the Board of Directors and Board of Commissioners of the Company in order to comply with prevailing laws and regulations in the capital market sector;
3. Assisting the Board of Directors and Board of Commissioners in implementing good corporate governance, which includes:
   - disclosure of information to the public, disclosure to the public, including the availability of information on the Company's website;
   - timely submission of reports to OJK;
   - organizing and documenting the GMS;
   - organizing and documenting meetings of the Board of Directors and/or meetings of the Board of Commissioners; and
   - organizing any orientation programs for the Board of Directors and/or Board of Commissioners.
4. Serving as a liaison or contact person between the Company and its shareholders, OJK and other stakeholders.

Unit Audit Internal

Internal Audit Unit

Unit Audit Internal menjalankan peran penting sebagai fungsi pengendalian internal dan mitra strategis Perseroan yang memberikan jasa konsultasi bersifat independen dan objektif kepada unit-unit kerja dengan tujuan untuk meningkatkan nilai tambah Perseroan dan mendukung kelancaran operasional bisnis sehari-hari dengan menggunakan pendekatan yang sistematis melalui proses evaluasi sistem manajemen dan pengendalian internal. Sesuai dengan Peraturan OJK No. 56/2015, Perseroan telah membentuk Unit Audit Internal berdasarkan Surat Keputusan Direksi No. 001/SK-DIR/MBM/I/2023 tanggal 17 Januari 2023 tentang Pembentukan Unit Audit Internal.

Piagam Unit Audit Internal

Dalam menjalankan tugas dan tanggung jawabnya, Unit Audit Internal berpedoman pada Piagam Unit Audit Internal yang ditetapkan berdasarkan Surat Keputusan Direksi No. 001/SK-DIR/MBM/I/2023 tanggal 17 Januari 2023. Piagam Unit Internal Audit Perseroan disusun berdasarkan POJK No. 56/2015 tentang Penyusunan dan Pedoman Piagam Unit Internal Audit. Piagam Unit Internal Audit berfungsi sebagai landasan dan pedoman dalam pelaksanaan Audit Internal yang secara umum berisi tentang:

- pendahuluan;
- organisasi;
- tugas dan tanggung jawab;
- wewenang;
- akuntabilitas dan independensi;
- pedoman dan pelaporan;
- kode etik; dan
- penutup.

Informasi lebih lanjut terkait isi Piagam Unit Audit Internal tersedia di situs web Perseroan.

Struktur dan Kedudukan Unit Audit Internal

Unit Audit Internal terdiri dari setidaknya 1 (satu) anggota, di mana salah satunya diangkat oleh Presiden Direktur dengan persetujuan dari Dewan Komisaris untuk

The Internal Audit Unit has an important role as the Company's internal control function and strategic partner in providing independent and objective consulting services to work units in order to improve the Company's added value and to support the seamless daily business operations using systematic approaches through management system and internal control evaluation processes. Pursuant to OJK Regulation No. 56/2015, the Company has established an Internal Audit Unit based on the Board of Directors Decree No. 001/SK-DIR/MBM/I/2023 dated 17 January 2023 concerning the Establishment of Internal Audit Unit.

Internal Audit Unit Charter

In carrying out its duties and responsibilities, the Internal Audit Unit adheres to the Internal Audit Unit Charter which was stipulated based on the Board of Directors Decree No. 001/SK-DIR/MBM/I/2023 dated 17 January 2023. The Company's Internal Audit Unit Charter was prepared based on POJK No. 56/2015 concerning the Preparation and Guidelines for the Internal Audit Unit Charter. The Internal Audit Unit Charter serves as the foundation and guideline for the implementation of Internal Audit which generally consists of:

- introduction;
- organization;
- duties and responsibilities;
- authority;
- accountability and independence;
- guidelines and reporting;
- code of ethics; and
- closing.

Further information regarding the content of the Internal Audit Unit Charter is available on the website of the Company.

Structure and Position of Internal Audit Unit

The Internal Audit Unit must consist of at least 1 (one) member, including 1 (one) member that is appointed by the President Director upon approval of the Board of

menjadi Kepala Unit Audit Internal. Unit Audit Internal bertanggung jawab secara langsung kepada Presiden Direktur dan dalam menjalankan tugas-tugas mereka, Unit Audit Internal harus melapor kepada Presiden Direktur dan Dewan Komisaris melalui Komite Audit.

Posisi Kepala Unit Audit Internal berada di bawah langsung dari dan secara langsung bertanggung jawab kepada Presiden Direktur, dan dapat secara langsung berkomunikasi dengan Direksi, Dewan Komisaris dan Komite Audit untuk berbagai hal terkait dengan kegiatan-kegiatan audit internal dan investigasi.

Profil Kepala Unit Audit Internal

Commissioners, to serve as Head of the Internal Audit Unit. The Internal Audit Unit is directly responsible to the President Director and in performing its duties, it shall report to the President Director and the Board of Commissioners through the Audit Committee.

The position of the Head of Internal Audit Unit will be a direct subordinate to, and directly responsible to, the President Director, and may directly communicate with the Board of Directors, the Board of Commissioners, and the Audit Committee for various matters relating to internal audit and investigation activities.

Profile of the Head of Internal Audit Unit



Carlo Clanchy Wibowo

Warga Negara Indonesia
Indonesian Citizen

Lahir tahun 1995
Born in 1995

Beliau diangkat sebagai Kepala Audit Internal Perseroan sejak bulan November 2023 berdasarkan Surat Keputusan Direksi No. 005/SK-DIR/ MBM/X/2023 tanggal 1 November 2023 tentang Penggantian Kepala Unit Audit Internal Perseroan. Memulai kariernya sebagai *Risk Management Consulting - VE* di PricewaterhouseCoopers (PwC) Indonesia pada tahun 2018. Beliau selanjutnya berkarier di JD.ID sebagai *Corporate Retail Strategy & Business Improvement - Senior Associate* pada Juli 2018 sampai dengan Juni 2022 sebelum bergabung dengan Perseroan pada Juni 2022. Meraih gelar *Bachelor of Arts in Business Administration Minor in German Studies* pada tahun 2016 dari Fachhochschule Südwestfalen, Soest, Jerman, International Business Administration dari Swiss German University, Tangerang, Indonesia pada tahun 2017 dan *MSc Project Management* dari Xi'an Jiaotong - Liverpool University, Suzhou, Tiongkok.

He was appointed as the Head of Internal Audit of the Company since November 2023 based on Board of Directors Decree No. 005/SK-DIR/MBM/X/2023 dated 1 November 2023, regarding the Replacement of the Head of Internal Audit Unit of the Company. Previously, he began his career as a Risk Management Consulting - VE at PricewaterhouseCoopers (PwC) Indonesia in 2018. Subsequently, he worked at JD.ID as a Corporate Retail Strategy & Business Improvement - Senior Associate from July 2018 to June 2022 before joining the Company in June 2022. Obtained a Bachelor of Arts in Business Administration with a Minor in German Studies in 2016 from Fachhochschule Südwestfalen, Soest, Germany, an International Business Administration degree from Swiss German University, Tangerang, Indonesia in 2017, and an MSc in Project Management from Xi'an Jiaotong - Liverpool University, Suzhou, China.

Tugas dan Tanggung Jawab Unit Audit Internal

Unit Audit Internal memiliki tugas dan tanggung jawab di antaranya adalah:

1. Menyusun dan melaksanakan rencana Audit Internal tahunan;
2. Menguji dan mengevaluasi pelaksanaan pengendalian internal dan sistem manajemen risiko sesuai dengan kebijakan Perseroan;

Duties and Responsibilities of the Internal Audit Unit

The Internal Audit Unit has the following duties and responsibilities:

1. Developing and implementing annual Internal Audit plan;
2. Examining and evaluating the implementation of internal control and risk management system in accordance with the Company's policy;

3. Melakukan pemeriksaan dan penilaian atas efisiensi dan efektivitas di bidang keuangan, akuntansi, operasional, sumber daya manusia, pemasaran, teknologi informasi dan kegiatan lainnya;
4. Memberikan saran perbaikan dan informasi yang objektif tentang kegiatan yang diperiksa pada semua tingkat manajemen;
5. Membuat laporan hasil audit dan menyampaikan laporan tersebut kepada Presiden Direktur dan Dewan Komisaris;
6. Memantau, menganalisis, dan melaporkan pelaksanaan tindak lanjut perbaikan yang telah disarankan;
7. Bekerja sama dengan Komite Audit;
8. Menyusun program untuk mengevaluasi mutu kegiatan Audit Internal yang dilakukannya; dan
9. Melakukan pemeriksaan khusus apabila diperlukan.

Pelatihan dan/atau Peningkatan Kompetensi di Tahun 2023

Belum ada pelatihan dan/atau peningkatan kompetensi yang diikuti oleh anggota Unit Audit Internal pada tahun 2023.

Pelaksanaan Tugas dan Tanggung Jawab di Tahun 2023

Unit Audit Internal melaksanakan tugas dan tanggung jawabnya pada tahun 2023 sesuai dengan piagamnya, sesuai dengan peran strategisnya dalam menegakkan fungsi pengendalian dan tata kelola Perusahaan. Hal ini termasuk pertemuan dengan Komite Audit, Direksi dan Dewan Komisaris sebagaimana diperlukan.

3. Performing audit and assessment on efficiency and effectiveness in finance, accounting, operations, human resources, marketing, information technology and other activities;
4. Providing recommendations for improvement and objective information on the audited activities at all levels of management;
5. Preparing audit report and submitting the reports to the President Director and Board of Commissioners of the Company;
6. Supervising, analyzing and reporting the implementation of suggested follow-up improvement;
7. Working closely with Audit Committee;
8. Developing a program to evaluate the quality of internal audit performance; and
9. Conducting special assignments if required.

Training and/or Competency Development in 2023

Internal Audit Unit members did not participate in training and/or competency development in 2023.

Implementation of Duties and Responsibilities in 2023

The Internal Audit Unit carried out its duties and responsibilities in 2023 in line with its charter, in accordance with its strategic role in upholding the Company's control functions and governance. This included meetings with the Audit Committee, the Board of Directors and the Board of Commissioners as required.

Sistem Pengendalian Internal
Internal Control System

Sistem Pengendalian Intern dirancang untuk mengelola dan mengendalikan risiko guna meminimalisasi risiko yang timbul dari kegiatan usaha Perseroan. Tujuan dari tinjauan ini adalah untuk memberikan jaminan independen kepada Komite Audit mengenai kecukupan dan efektivitas proses manajemen risiko dan pelaporan keuangan Perseroan, serta sistem pengendalian dan kepatuhan internal Perseroan.

Tinjauan atas Efektivitas Sistem Pengendalian Internal

Komitmen untuk melaksanakan sistem pengendalian internal secara menyeluruh pada setiap kegiatan usaha diwujudkan dengan memastikan bahwa sistem pengendalian Perseroan telah dilaksanakan secara memadai. Dalam hal ini, Direksi bertanggung jawab untuk menerapkan sistem pengendalian internal yang baik untuk mencapai target dan tujuan Perseroan.

Unit Audit Internal membantu Direksi melakukan penilaian rancangan dan efektivitas pelaksanaan sistem pengendalian internal yang dalam pelaksanaannya selalu berkoordinasi dengan Komite Audit guna memberikan keyakinan bahwa penerapan Pengendalian Internal telah sesuai dengan sasaran Perseroan.

Pada implementasinya Audit Internal melakukan pemeriksaan dan penilaian terhadap operasional dan keuangan Perseroan berupa penilaian dan evaluasi secara independen atas efektivitas dan efisiensi kinerja operasional, keamanan sumber daya Perseroan, data dan dokumen, serta pengendalian secara fisik terhadap aset dan catatan.

The Internal Control System is designed to manage and control risks to minimize the risks arising from the Company's business activities. The purpose of this review is to provide independent assurance to the Audit Committee regarding the adequacy and effectiveness of risk management and financial reporting processes of the Company, as well as the internal control and compliance of the Company.

Overview of the Effectiveness of Internal Control System

The commitment to implement an overall internal control system in every business activity is realized by ensuring that the Company's control system has been adequately implemented. In this regard, the Board of Directors is responsible for implementing a good internal control system to achieve the Company's targets and objectives.

The Internal Audit Unit has assisted the Board of Directors in evaluating the design and effectiveness of the implementation of the internal control system by continuously coordinating with the Audit Committee in order to provide assurance that the implementation of Internal Control has been in accordance with the Company's targets.

In the implementation, the Internal Audit conducts audit and evaluation to the Company's operational and financial status through independent assessment and evaluation on the effectiveness and efficiency of operational performance, the safety of the Company's resources, data and documents, as well as physical control of assets and notes.

Unit Audit Internal juga sudah memberikan opini secara profesional dan independen tentang kesesuaian kegiatan Perseroan dengan peraturan dan ketentuan Perseroan. Dalam menilai efektivitas Sistem Pengendalian Internal, secara rutin dilakukan evaluasi atas efektivitas sistem pengendalian internal, di antaranya:

a. Evaluasi Pengendalian Internal atas efektivitas dan efisiensi di semua kegiatan operasional Perseroan, ketaatan prosedur dan ketaatan terhadap perundang-undangan yang berlaku. Hasil evaluasi tersebut diawasi oleh Unit Audit Internal;
b. Evaluasi Pengendalian internal atas pelaporan keuangan dirancang dan diawasi oleh Presiden Direktur dan Direktur Keuangan. Hal ini dilakukan untuk memberikan keyakinan yang memadai mengenai keandalan pelaporan keuangan dan penyusunan laporan keuangan konsolidasian sesuai dengan prinsip akuntansi yang berlaku umum.

Direksi menindaklanjuti laporan hasil evaluasi dan rekomendasi Unit Internal Audit.

Sementara Komite Audit bertanggung jawab untuk menilai pelaksanaan kegiatan serta hasil audit yang dilakukan oleh Internal Audit, memberikan arahan untuk penyempurnaan sistem pengendalian yang diterapkan, mengidentifikasi hal-hal yang memerlukan perhatian Dewan Komisaris, serta memastikan telah tersedia prosedur-prosedur penilaian yang efektif terhadap segala informasi yang dikeluarkan Perseroan.

Sementara itu, Dewan Komisaris dibantu oleh Komite Audit bertanggung jawab untuk melakukan pengawasan dalam rangka memastikan terselenggaranya pengendalian internal secara umum, termasuk kebijakan Direksi yang menetapkan pengendalian internal tersebut.

Pernyataan Direksi dan/atau Dewan Komisaris atas Kecukupan Sistem Pengendalian Internal

Dalam penilaian Direksi dan Dewan Komisaris, Perseroan telah memiliki sistem pengendalian intern yang efektif dan memadai dalam mengelola risiko-risiko yang dihadapi Perseroan selama tahun 2023.

Hasil penilaian pelaksanaan pengendalian internal pada tahun buku 2023 diperoleh kesimpulan bahwa kegiatan operasional Perseroan dan sistem pengendaliannya telah berjalan sesuai sasaran yang ditetapkan Perseroan, tanpa adanya temuan yang material yang dapat memengaruhi kegiatan usaha Perseroan secara keseluruhan.

The Internal Audit Unit has also provided a professional and independent opinion on the compliance of the Company's activities with the Company's regulations and provisions. In assessing the effectiveness of Internal Control System, the unit conducts routine evaluations on the effectiveness of internal control system, such as:

a. Internal Control Evaluation on the effectiveness and efficiency of all the Company's operational activities, compliance with procedures and compliance to the prevailing laws and regulations. The results of the evaluation are monitored by the Internal Audit Unit;
b. Internal Control Evaluation on financial reporting designed and supervised by the President Director and Director of Finance. The aim of this evaluation is to provide sufficient assurance on the reliability of financial reporting and the preparation of consolidated financial statements based on the generally accepted accounting principles.

The Board of Directors follows up on the evaluation results and the recommendations from Internal Audit.

Meanwhile, the Audit Committee is responsible for assessing the Internal Audit's implementation of audits and the results, providing input to improve the implemented control system, identifying issues that require the Board of Commissioners attention, as well as ensuring the availability of effective evaluation procedures in all the information published by the Company.

Meanwhile, with the assistance of the Audit Committee, the Board of Commissioners is responsible for conducting supervision in order to ensure the implementation of internal control in general, including of the Board of Directors' policies on the determination of internal control.

Board of Directors and/or Board of Commissioners Statement on the Adequacy of Internal Control System

In the assessment of the Board of Directors and the Board of Commissioners, the Company has an effective and adequate internal control system in place to manage the risks faced by the Company during 2023.

The result of internal control in the 2023 financial year showed that the Company's operational activities and its control systems were in line with the Company's targets, with no material findings that may influence the Company's businesses as a whole.

Manajemen Risiko
Risk Management

Perseroan dalam menjalankan kegiatan bisnis senantiasa berjaga-jaga terhadap perkembangan lingkungan internal dan eksternal yang berpotensi menimbulkan ketidakpastian yang dapat memengaruhi pencapaian tujuan Perseroan ataupun berdampak kepada keberlangsungan usaha. Oleh karena itu, Perseroan berupaya untuk memitigasi potensi terjadinya risiko dan memaksimalkan peluang yang ada melalui penerapan manajemen risiko yang efektif dengan mengacu pada berbagai pedoman dan kebijakan manajemen risiko yang juga berlaku di industri.

The company, in conducting its business activities, always remains vigilant regarding the developments in both internal and external environments that may potentially lead to uncertainties affecting the achievement of the company's objectives or impacting the continuity of its operations.. Therefore, the Company strives to mitigate risk and maximize existing opportunities through the implementation of effective risk management by referring to various guidelines and risk management policies that are applicable in the industry.

Jenis Risiko dan Upaya Mitigasi

Perseroan telah mengidentifikasi sejumlah risiko utama yang secara umum, dan melakukan upaya mitigasi sebagai berikut:

Type of Risks and Mitigation Efforts

The Company has identified a number of general major risks and engaged in mitigation efforts as follows:

Jenis Risiko Type of Risk	Keterangan Description	Upaya Mitigasi Mitigation Effort
Risiko Keuangan dan Bisnis | Financial and Business Risk		
Risiko Harga Komoditas Commodity Price Risk	Risiko ini timbul terutama karena adanya perubahan harga nikel, dengan pertimbangan bahwa pergerakan harga komoditas tersebut diluar kendali Grup MBMA. This risk arises mainly due to changes in the nickel price, taking into account that the movement of commodity price is out MBMA Group's control.	Grup MBMA selalu berupaya meningkatkan kemampuannya dalam mengelola biaya produksi secara efisien. MBMA Group always strive to improve its ability to manage production costs efficiently.
Risiko terkait Rencana Ekspansi melalui Strategi Akuisisi Risks related to Expansion Plan through Acquisition	-	• Grup MBMA melakukan analisis atas target akuisisi secara mendalam. MBMA Group conducts an in-depth analysis of the acquisition target. • Grup MBMA menggunakan jasa pihak ketiga dalam proses analisis jika diperlukan. MBMA group uses third party services in the due diligence process if necessary. • Tim manajemen Perseroan dilengkapi dengan personel yang memiliki pengalaman ekstensif di masing-masing bidang untuk memastikan kesuksesan akuisisi. The Company's management team has personnel with extensive experience in each field to ensure a successful acquisition.

Jenis Risiko Type of Risk	Keterangan Description	Upaya Mitigasi Mitigation Effort
Risiko terkait Pembentukan Usaha Patungan dan Kerja Sama Strategis Lainnya Risks related to Establishment of Joint Ventures and other Strategic Partnerships	-	Grup MBMA selalu berusaha membina komunikasi yang baik dengan para mitra dalam rangka menyelaraskan kepentingan dan tujuan bisnisnya. MBMA Group always strives to maintain good communication with partners in order to align business interests and goals.
Risiko terkait Pendanaan dan Beban Keuangan Risks related to Funding and Financial Expenses	-	• Grup MBMA memonitor kebutuhan likuiditas dengan memonitor jadwal pembayaran utang atas liabilitas keuangan, terutama utang pihak berelasi dan memonitor arus kas keluar sehubungan dengan aktivitas operasional setiap hari. MBMA Group monitors liquidity needs by monitoring the payment schedule for financial liabilities, especially related party debt and monitoring cash outflows related to daily operational activities. • Manajemen juga secara terus-menerus menilai kondisi pasar keuangan untuk melihat peluang mendapatkan sumber pendanaan yang optimal. Management also continuously assesses the financial market conditions to see opportunities to obtain optimal funding sources. • Grup MBMA memperoleh sarana pendanaan dari lembaga keuangan maupun pasar modal untuk mencapai struktur permodalan terbaik. MBMA Group has obtained funding facilities from financial institutions and capital markets to achieve the best capital structure.
Risiko Fluktuasi Nilai Tukar Mata Uang Asing Risk of Foreign Exchange Rate Fluctuation		Grup MBMA melakukan penyesuaian antara penerimaan dan pembayaran dalam mata uang yang sama dan melakukan pengawasan secara berkala terhadap fluktuasi pertukaran nilai mata uang asing. MBMA Group makes adjustments between receipts and payments in the same currency and carries out regular monitoring of fluctuations in foreign currency exchange rates.
Risiko Operasional | Operational Risk		
Risiko Cuaca dan Bencana Weather and Disaster Risk	Perseroan menilai bahwa risiko cuaca memberikan dampak, antara lain curah hujan tinggi yang terusmenerus dapat memberikan dampak terhadap aktivitas operasional. The Company assesses the risk of weather impacts, including from prolonged unusual heavy rains that can impact operational activities.	• Kegiatan produksi direncanakan dan dijadwalkan sesuai dengan prakiraan cuaca musiman. Tingkat persediaan barang habis pakai, termasuk suku cadang dan suku cadang penting, telah memperhitungkan potensi keterlambatan pasokan yang disebabkan oleh cuaca. Production activities are planned and scheduled to take into account seasonal weather. Consumable inventory levels, including critical parts and spares, have taken into account potential supply delays caused by weather. • Grup MBMA berinvestasi dalam pembangunan atau perbaikan fasilitas tambang maupun proses pengolahan untuk mencegah hujan membawa dampak yang terlalu buruk pada proses produksi. MBMA Group invests in the construction or repair on mine or processing facility to prevent rain from having an unduly negative impact on the production process. • Memiliki asuransi dengan nilai pertanggungan yang cukup untuk menutup kerugian akibat kebakaran, ledakan, dan bencana alam. MBMA Group has insurance with sufficient coverage to cover losses due to fire, explosion, and natural disaster.

Jenis Risiko Type of Risk	Keterangan Description	Upaya Mitigasi Mitigation Effort
Risiko Keselamatan Safety Risk	Risiko ini berkaitan dengan potensi kejadian berbahaya yang dapat menimpa manusia dan properti. This risk relates to the potential for dangerous operational events that can impact people and property.	Grup MBMA menerapkan Sistem Manajemen Keselamatan dan Kesehatan Kerja (SMK3) yang sesuai dengan Sistem Manajemen Keselamatan Pertambangan (SMKP) dari Kementerian Energi dan Sumber Daya Mineral. Penerapan seluruh pedoman tersebut bertujuan untuk menjamin keselamatan dan kesehatan seluruh karyawan, kontraktor, pengunjung, dan masyarakat di sekitar area kerja operasional Grup MBMA. MBMA Group implements an Occupational Safety and Health Management System (SMK3) that is compliant with the regulatory Mining Safety Management System (SMKP) from the Ministry of Energy and Mineral Resources. The implementation of these systems aims to ensure the safety and health of all employees, contractors, visitors, and the community around the operational work area of MBMA Group.
Risiko terkait Merebaknya Wabah Penyakit Menular Risks related to Spread of Infectious Disease Outbreaks	Terpapar virus COVID-19 atau wabah penyakit menular lainnya serta potensi virus COVID-19 dan potensi terjadinya lonjakan kasus positif sehingga berdampak pada kesehatan karyawan dan kegiatan operasi. Exposure to the COVID-19 virus or other infectious disease outbreaks as well as the potential for a surge in positive cases impacting employee's health and operations.	• Grup MBMA telah mengadopsi langkah-langkah pemantauan dan *screening* COVID-19, termasuk melakukan *survey* praperjalanan dan *swab test* COVID-19 sebelum dan sesudah memasuki lokasi operasi. MBMA Group adopts COVID-19 monitoring and screening measures, including pre-travel surveys and COVID-19 testing prior and after entering the site. • Grup MBMA mempraktikkan langkah-langkah pencegahan COVID-19 yang relevan, seperti memakai masker dan menjaga kebersihan, mengomunikasikan program kesehatan untuk mencegah penularan, dan melakukan program pelacakan kontak erat untuk meminimalisir penyebaran penyakit. MBMA Group practices the relevant COVID-19 preventive measures, such as wearing masks and maintaining hygiene, communicating health programs to prevent transmission, and conducting close contact tracing programs to reduce the spread of disease. • Untuk risiko kesehatan di luar konteks COVID-19, penanggung jawab kesehatan di lingkungan Grup MBMA terus memantau tren risiko penularan penyakit pada skala nasional dan lokal serta mengusulkan revisi pengendalian sesuai eksposur risiko. For health risks outside COVID-19, the health section within MBMA Group continues to monitor national and local disease transmission risks and proposes revision of controls according to risk exposures. • Grup MBMA melaksanakan Pemeriksaan Kesehatan secara rutin dan menyelenggarakan program Medis Berisiko Tinggi untuk membantu karyawan yang memiliki kondisi Kesehatan berisiko. MBMA Group implements routine Medical Check-Ups and maintains a Medical High-Risk program to assist those employees with risky health conditions.
Risiko Kegiatan Penambangan dan Pengolahan Mining and Processing Activity Risk	Risiko yang terkait dengan kegiatan penambangan dan pengolahan. Risks related to mining and processing activities.	Risiko yang terkait dengan kegiatan pertambangan dan pengolahan dikelola melalui berbagai program indikator utama yang dilakukan oleh area dan dan pemilik proses. Risiko-risiko tersebut dipantau secara periodik dan dimitigasi. Risks associated with mining and processing activities are managed through various leading indicator programs conducted by area and process owners. Risks are monitored on a periodically and mitigated.

Jenis Risiko Type of Risk	Keterangan Description	Upaya Mitigasi Mitigation Effort
Kinerja Risiko Kontraktor Risk of Contractor Performance	Risiko yang berkaitan dengan proses pengadaan barang dan jasa baik dengan metode lelang ataupun penunjukan langsung, dengan mempertimbangkan kemampuan, pengalaman, dan sumber daya calon kontraktor yang sesuai dengan kebutuhan Grup MBMA. Risks related to goods and services procurement by through tender process or direct appointment, taking into account the capabilities, experience, and resources of prospective contractors in accordance with the needs of MBMA Group.	Grup MBMA menerapkan proses evaluasi dan seleksi vendor yang melibatkan perbandingan antara penawar kompetitif dan penilaian kapabilitas layanan. Kontraktor operasi atau risiko pelaksanaan kontrak dikelola dan dipantau oleh pemilik kontrak Grup MBMA. Tindak lanjut mitigasi risiko dibahas dalam rapat mingguan dan bulanan dengan kontraktor. MBMA Group applies vendor evaluation and selection process that involves a comparison between competitive bidders and an assessment on capability of services. Contractor operation or contract execution risks are managed and monitored by MBMA Group's contract owners. The follow-up on risk mitigation is included in the weekly and monthly meetings with contractors.
Risiko Pengelolaan Cadangan Bijih dan Sumber Daya Mineral Ore Reserves and Mineral Resources Management Risk	Risiko yang berkaitan dengan pengelolaan cadangan bijih dan sumber daya mineral sesuai dengan Peraturan BEI I-A.1 serta telah melaporkan sumber daya tersebut sesuai dengan KCMI Code (2017) dan JORC Code (2012) tentang Laporan Cadangan Bijih dan Sumber Daya Mineral. Risks related to the management of ore reserves and mineral resources in accordance with IDX Regulations I-A.1 and MBMA Group has reported these resources in accordance with the KCMI Code (2017) and the JORC Code (2012) concerning Reports of Ore Reserves and Mineral Resources.	• Bekerja sama dengan beberapa konsultan yang memiliki kualifikasi internasional untuk melaksanakan audit tahunan terkait sumber daya mineral. Collaborates with several internationally qualified consultants to carry out annual audits of mineral resources. • Laporan Cadangan Bijih dan Sumber Daya Mineral Grup MBMA telah ditandatangani oleh pihak berkompeten yang terdaftar di Indonesia. Ore Reserves and Mineral Resources Report has been signed by a competent party registered in Indonesia. • Pembentukan *Steering Committee* yang bertugas untuk mengkaji isu-isu strategis terkait Cadangan Bijih dan Sumber Daya Mineral Grup MBMA. Established a Steering Committee with the responsibility for reviewing strategic issues related to the Ore Reserves and Mineral Resources of MBMA Group. • Melalui kegiatan eksplorasi yang sedang berlangsung serta definisi sumber daya. Carries out ongoing exploration activities and resource definition.
Risiko Ketersediaan dan Biaya Perolehan Peralatan dan Tenaga Kerja Ahli untuk Tambang Risk of Availability and Cost of Procurement of Equipment and Expert Labor for Mining	-	• Menjalin hubungan baik dengan para pemasok peralatan tambang, suku cadang dan bahan baku, baik di dalam maupun di luar negeri. Maintains a good relationship with domestic and foreign suppliers of mining equipment, spare parts and raw materials. • Menggunakan lebih dari 1 (satu) pemasok untuk memenuhi kebutuhan pasokan peralatan tambang, suku cadang, dan bahan baku. Uses more than 1 (one) suppliers to meet the supply needs of mining equipment, spare parts, and raw materials.
Risiko Persaingan Usaha Business Competition Risk	-	Grup MBMA selalu meningkatkan kemampuannya dalam melakukan akuisisi, pembaharuan dan negosiasi perizinan, evaluasi, dan mendapatkan sumber daya yang diperlukan. Hal ini akan dilakukan dengan cara, antara lain meningkatkan kualitas SDM melalui program pelatihan dan pengembangan, dan meningkatkan hubungan dengan regulator, *supplier*, dan pemain industri lainnya. MBMA Group always improves its capabilities in acquiring, renewing and negotiating permits, evaluating, and obtaining the necessary resources. This will be implemented by, among others, improving the quality of human resources through training and development programs and improving relationships with regulators, suppliers, and other industry players.

Jenis Risiko Type of Risk	Keterangan Description	Upaya Mitigasi Mitigation Effort
Risiko Terkait Pertanggungan Asuransi Risks Related to Insurance Coverage	-	• Grup MBMA berkeyakinan bahwa nilai pertanggungan yang dimiliki saat ini cukup untuk menutup kemungkinan risiko kerugian yang timbul. Seluruh polis asuransi tersebut dapat diperpanjang dan/atau diperbarui sesuai dengan ketentuan yang berlaku. MBMA Group believes that the current insurance coverage is sufficient to cover possible arising losses. All insurance policies can be extended and/or renewed in accordance with applicable regulations. • Grup MBMA bekerja sama dengan perusahaan asuransi yang terpercaya dengan rekam jejak yang baik. MBMA Group cooperates with trusted insurance companies with good track records.
Risiko Perubahan Ekonomi Regional Maupun Global Risk of Regional and Global Economic Changes	-	Grup MBMA selalu mencermati kondisi perekonomian regional dan global secara berkala dan akan melakukan langkah-langkah yang dianggap perlu untuk menyesuaikan dengan perubahan yang ada. MBMA Group always observes regional and global economic conditions on a regular basis and will take steps that are deemed necessary to adapt to existing changes.
Risiko Lingkungan | Environmental Risk		
Kepatuhan Lingkungan Environmental Compliance	Risiko lingkungan yang terkait dengan sektor pertambangan termasuk dampak lingkungan yang dapat memengaruhi masyarakat sekitar dan kepatuhan terhadap peraturan lingkungan. Environmental risks associated with the mining sector including environmental impacts that may affect surrounding communities and regulatory environmental compliance.	• Entitas Grup MBMA, bersama dengan perwakilan terkait dari Pemerintah dan pihak ketiga secara berkala meninjau dan menjaga validitas dari AMDAL atau program Pengelolaan Lingkungan (RPL/RKL). MBMA Group entities, together with relevant representatives from the Government and third parties, regularly review and maintain the validity of their respective AMDAL or regulated Environmental Management programs (RPL/RKL). • Grup MBMA mengelola, memantau, dan mengevaluasi dampak kegiatan pertambangan terhadap kualitas air, kebisingan, kualitas udara, pengendalian sedimen, keanekaragaman hayati, reklamasi lahan, dan kondisi laut secara berkala. MBMA Group manages, monitors, and evaluates the impact of mining activities on water quality, noise, air quality, sediment control, biodiversity, land reclamation, and sea conditions on a regular basis. • Entitas Grup MBMA akan melakukan pemantauan dan audit pihak ketiga sesuai dengan risiko lingkungan situs, persyaratan peraturan, dan sertifikasi ISO. MBMA Group will conduct third party monitoring and audits according to sites environmental risks, regulator, requirements and ISO certification. • Memenuhi kewajiban dengan menempatkan jaminan reklamasi dan penutupan tambang sesuai dengan ketentuan perundang-undangan yang berlaku. Fulfills obligations by placing guarantees for reclamation and mine closure in accordance with the applicable laws and regulations.

Jenis Risiko Type of Risk	Keterangan Description	Upaya Mitigasi Mitigation Effort
Risiko Sosial dan Masyarakat | Social and Community Risk		
Risiko terkait Hubungan dengan Masyarakat Setempat Risks related to Relations with Local Communities	Grup MBMA selalu berusaha untuk membangun hubungan yang harmonis dengan semua pemangku kepentingan secara berkelanjutan dengan berlandaskan pada asas saling percaya dan menghormati. MBMA Group always strives to build harmonious relationships with all stakeholders on an ongoing basis based on the principles of mutual trust and respect.	• Grup MBMA memiliki Program Pemberdayaan dan Pengembangan Masyarakat yang bertujuan untuk meningkatkan kualitas penghidupan masyarakat dalam bentuk pemberdayaan ekonomi, pendidikan, kesehatan, sosial budaya, dan infrastruktur. MBMA Group has a Community Empowerment and Development Program to improve the quality of people's lives in the form of economic empowerment, education, health, socio-culture, and infrastructure. • Membuka jalur komunikasi dengan membentuk Sistem Penanganan Keluhan untuk menanggapi keluhan masyarakat setempat secara cepat, tepat, dan profesional. MBMA group opens lines of communication by establishing a Complaint Handling System to respond to local community complaints quickly, accurately and professionally. • Secara konsisten membina hubungan baik dengan masyarakat melalui dialog yang berarti, kolaborasi, bahkan kemitraan yang saling menguntungkan. Consistently builds a good relationship with the community through meaningful dialogue, collaboration, and even mutually beneficial partnerships.
Risiko Kepatuhan | Compliance Risk		
Risiko Izin & Lisensi Permission & License Risk	Risiko yang berkaitan dengan lisensi, perizinan, dan persetujuan yang dibutuhkan untuk mempertahankan Izin Usaha Pertambangan yang dimiliki Perusahaan Anak. Risks related to licenses, permits, and approvals required to maintain Mining Business Permits owned by Subsidiaries.	• Mematuhi semua peraturan baik di tingkat lokal, regional, maupun nasional. Complies with all regulations at the local, regional and national levels. • Tim hukum Grup MBMA bekerja sama dengan konsultan hukum untuk mengevaluasi aspek-aspek hukum yang berlaku dan merekomendasikan langkah-langkah yang diperlukan. MBMA Group's legal team works closely with legal consultants to evaluate applicable legal aspects and recommend the necessary steps. • Grup MBMA selalu berusaha melakukan pembaruan dan penerbitan izin secara tepat waktu agar kegiatan penambangan dapat dilakukan dengan biaya operasional yang rendah MBMA Group manages all license renewals and issuances in a timely manner so that minin activities can run at low operating costs.
Risiko Tumpang Tindih Overlap Risk	-	Grup MBMA memastikan pemenuhan semua ketentuan yang disyaratkan sesuai dengan peraturan perundang-undangan yang berlaku di bidang kehutanan dan pertanahan, termasuk namun tidak terbatas pada mendapatkan Izin Pinjam Pakai Kawasan Hutan. MBMA Group ensures the fulfillment of all conditions required in accordance with the prevailing laws and regulations in the forestry and land sector, including but not limited to obtaining a Borrow- to-Use Forest Area Permit.

Jenis Risiko Type of Risk	Keterangan Description	Upaya Mitigasi Mitigation Effort
Risiko terkait Ketentuan atau Peraturan Negara Lain Risks related to Provisions or Regulations of Other Countries		• Tim hukum internal Grup MBMA senantiasa mencermati seluruh perubahan ketentuan atau peraturan di Indonesia maupun negara lain yang terkait dan menganalisis dampak dari perubahan ketentuan atau peraturan tersebut terhadap Grup MBMA. MBMA Group internal legal team always observes all changes to provisions or regulations in Indonesia and other related countries. MBMA Group's internal legal team also analyzes the impact of changes to these provisions or regulations on Merdeka group. • Grup MBMA berkomunikasi secara aktif dengan konsultan hukum internasional untuk mendapatkan informasi terkini terkait kondisi negara-negara tujuan sehubungan dengan pelaksanaan ekspor pada negara tujuan ekspor Grup MBMA, termasuk perubahan peraturan yang berpotensi memengaruhi kegiatan ekspor grup Merdeka. MBMA Group communicates actively with international legal consultants to obtain up-to-date information regarding the condition of destination countries in relation to the export implementation of MBMA Group's export destinations, including regulatory changes that have the potential to affect MBMA Group's export activities.
Risiko terkait Perselisihan Hukum dan Litigasi Risks related to Legal Disputes and Litigation	-	• Grup MBMA memiliki tim hukum internal yang bertugas menganalisis suatu litigasi atau tuntutan hukum, menjawab, atau melakukan upaya hukum atas tuntutan tersebut. MBMA Group has an internal legal team to analyze a litigation or lawsuit, respond to or take legal action against the claim. • Grup MBMA selalu berusaha menyelesaikan setiap perselisihan dengan upaya damai. MBMA Group always tries to resolve any disputes by peaceful means. • Grup MBMA juga menggunakan jasa konsultan hukum untuk membantu dalam proses penyelesaian perselisihan, baik di dalam maupun di luar pengadilan. MBMA Group also uses the services of a legal consultant to assist in the dispute resolution, both inside and outside the court.

Pernyataan Direksi atas Kecukupan Sistem Manajemen Risiko

Direksi menyatakan bahwa sistem manajemen risiko Perseroan sudah efektif memadai dalam mengelola risiko-risiko yang dihadapi Perseroan selama tahun 2023.

Tepatnya, Direksi memandang bahwa penerapan sistem Manajemen Risiko Perseroan telah dilakukan sesuai dengan prosedur internal dan praktik terbaik yang berlaku.

Selain itu, Direksi menilai bahwa Perseroan telah memiliki kebijakan Manajemen Risiko yang memadai untuk mendukung penerapan Manajemen Risiko yang efektif pada setiap kegiatan operasional bisnis dan tingkat organisasi. Dari hasil evaluasi, Direksi memandang bahwa sistem Manajemen Risiko Perseroan telah dijalankan secara optimal dan cukup.

Sepanjang tahun, seluruh organ Perseroan dipastikan telah efektif mendukung terlaksananya manajemen risiko yang efektif sebagai bagian penting yang tidak terpisahkan dari strategi bisnis Perseroan.

Tinjauan atas Efektivitas Manajemen Risiko Tahun 2023

Pada tahun 2023, Perseroan telah melakukan evaluasi terhadap proses manajemen risiko yang dijalankan terintegrasi pada setiap aspek bisnis dan antar unit kerja, dan mendapati proses tersebut telah berjalan dengan baik dan efektif.

Semua unit kerja yang bertindak sebagai pengambil risiko memiliki proses untuk menangani eksposur risiko yang relevan. Dengan demikian, risiko terkait diperhitungkan dalam proses pengambilan keputusan untuk memastikan risiko dapat diterima oleh Perseroan.

Melalui pendekatan ini, maka setiap proses pengambilan keputusan dan pelaksanaan aktivitas operasional maupun bisnis senantiasa memperhitungkan toleransi risiko Perseroan. Selanjutnya langkah-langkah mitigasi disiapkan seperlunya untuk meminimalisir risiko yang terkait dan memastikan keberlangsungan bisnis.

Dengan demikian, kegiatan dan proses pencapaian target Perseroan terus berjalan dengan lancar sepanjang tahun.

Board of Directors Statement on the Adequacy of Risk Management System

The Board of Directors state that the Company's risk management approach is effective and adequate to manage the risks facing the Company during 2023.

Specifically, Board of Directors considers that the implementation of the Company's risk management system has been carried out in accordance with applicable internal procedures and best practices.

Moreover, the Board of Directors assesses that the Company has adequate risk management policies to strongly support the implementation of effective risk management at every business operational activity and organizational level. Based on the evaluation results, the Board of Directors views that the risk management system in the Company runs optimally and sufficiently.

Throughout the year, all of the Company's organs have effectively supported implementation of effective risk management as an inseparable element of the Company's business strategy.

Review of the Effectiveness of Risk Management in 2023

In 2023, the Company has carried out an evaluation of the integrated risk management process which is carried out in every aspect of the business and between work units, and found that the process has run well and effectively.

All work units that act as risk takers have high risk awareness. Thus, the risk mapping process is always carried out carefully in every decision-making process by taking into account the Company's risk appetite.

Under this approach, every decision making process and implementation of operational as well as business activities takes into account the Company's risk tolerance. Subsequently, mitigation measures have been prepared as necessary to minimize risks and safeguard the continuity of the business.

Thus, the activities and processes for achieving the Company's targets continues to run smoothly throughout this year.

Perkara Penting
Significant Cases

Sampai dengan tanggal Laporan Tahunan diterbitkan, masing- masing Perseroan dan Perusahaan Anak tidak sedang terlibat dalam suatu perkara maupun sengketa di luar pengadilan dan/atau perkara perdata, pidana, persaingan usaha dan/atau perselisihan lain di lembaga peradilan dan/atau di lembaga arbitrase baik di Indonesia maupun di luar negeri atau perselisihan administratif dengan instansi pemerintah yang berwenang termasuk perselisihan sehubungan dengan kewajiban perpajakan atau perselisihan yang berhubungan dengan masalah perburuhan/hubungan industrial, atau tidak sedang menghadapi somasi yang dapat memengaruhi secara berarti dan material kedudukan peranan dan/atau kelangsungan usaha Grup MBMA. Lebih lanjut, Perusahaan Anak tidak sedang terlibat dalam suatu perkara kepailitan atau penundaan kewajiban pembayaran utang atau mengajukan permohonan kepailitan atau mengajukan penundaan kewajiban pembayaran utang.

As of the publication of this Annual Report, both the Company and its Subsidiaries were not involved in a case of dispute outside the court and/or civil or legal cases, business competition and/or other disputes in court and/or arbitration institutions both in Indonesia or abroad or administrative dispute with authorized government institution including dispute related to taxation obligation or dispute related to employment/ industrial relations, or is not facing subpoena that has significant influence and material position and/ or the continuity of MBMA Group's business. In addition, the Company's Subsidiaries were not involved in a bankruptcy or delay in paying payables or submitting bankruptcy request or submitting request to postpone the payment of payables.

Sampai dengan tanggal Laporan Tahunan diterbitkan, masing- masing anggota Direksi dan Dewan Komisaris Grup MBMA (i) tidak pernah atau tidak sedang terlibat dalam: (a) suatu perkara perdata, pidana, persaingan usaha dan/atau perselisihan di lembaga peradilan dan/ atau di lembaga arbitrase baik di Indonesia maupun di luar negeri; atau (b) perselisihan administratif dengan instansi pemerintah yang berwenang termasuk perselisihan sehubungan dengan kewajiban perpajakan; atau (c) perselisihan yang berhubungan dengan masalah perburuhan/hubungan industrial yang dapat memengaruhi secara berarti kedudukan peranan dan/atau kelangsungan usaha Grup MBMA dan rencana Penawaran Umum Perdana Saham dan rencana penggunaan dananya atau (d) tidak pernah dinyatakan pailit atau (e) terlibat dalam penundaan kewajiban pembayaran utang; atau; (ii) tidak menjadi anggota Direksi atau Dewan Komisaris yang dinyatakan bersalah menyebabkan suatu perusahaan dinyatakan pailit atau tidak sedang menghadapi somasi yang dapat memengaruhi secara berarti dan material kedudukan peranan dan/atau kelangsungan usaha Grup MBMA.

As of the publication of this Annual Report, each member of the Board of Directors and Board of Commissioners of MBMA Group (i) has never been or is not involved in: (a) civil or legal case, business competition and/or other disputes in court and/or arbitration institutions both in Indonesia or abroad; (b) administrative dispute with authorized government institution including dispute related to taxation obligation; or (c) dispute related to employment/ industrial relations, or is not facing subpoena that has significant influence and material position and/ or the continuity of MBMA Group's business as well as the Initial Public Offering plan and the use of its proceeds or (d) involved in a bankruptcy or (e) delay in paying payables or submitting bankruptcy request or submitting request to postpone the payment of payables; or (ii) not a member of the Board of Directors or Board of Commissioners who were declared guilty to cause a company being declared bankrupt or is not facing subpoena that has significant influence and material position and/ or the continuity of MBMA Group's business continuity.

Sanksi Administratif
Administrative Sanctions

Selama tahun 2023, Perseroan tidak dikenakan sanksi administratif apapun yang dikenakan oleh pemerintah, regulator, dan badan berwenang lainnya, yang dapat memengaruhi kelangsungan usaha Grup MBMA secara signifikan dan material.

Throughout 2023, the Company was not subject to any administrative sanctions from the government, regulator, and other authorized institutions, which may significantly and materially affect business continuity of MBMA Group.

Program Kepemilikan Saham oleh Manajemen dan/atau Karyawan
Management and/or Employee Share Ownership Program

Pada tahun 2023, Perseroan belum melaksanakan Program Kepemilikan Saham Karyawan dan/atau Manajemen (MESOP).

In 2023, the Company had not implemented any Employee and/or Management Stock Ownership Program (MESOP).

Kode Etik
Code of Conduct

Perseroan menanamkan nilai dan membangun budaya yang kuat melalui Kode Etik sebagai bentuk komitmen Perseroan untuk meningkatkan integritas setiap karyawan dalam menerapkan tata kelola perusahaan yang baik.

Dalam menjalankan seluruh kegiatan usaha, Grup MBMA selalu menerapkan prinsip-prinsip Tata Kelola Perusahaan yang Baik (*Good Corporate Governance*).

The Company embeds its core values and builds a strong culture through the Code of Conduct as a form of the Company's commitment to enhancing the integrity of each of its employees in implementing good corporate governance.

In conducting all business activities, MBMA Group always adheres to the principles of Good Corporate Governance. To support the implementation of

Untuk menunjang pelaksanaan Tata Kelola Perusahaan yang Baik dibutuhkan suatu pedoman. Untuk itu, Grup MBMA menyusun Kode Etik sebagai pedoman bagi insan Grup MBMA dalam berperilaku dan beretika yang sesuai dengan nilai-nilai Perseroan sehingga dapat mendukung pencapaian visi dan misi Perseroan.

Setiap karyawan diwajibkan memiliki perilaku yang mencerminkan nilai-nilai Perseroan untuk mencapai visi dan misi Perseroan. Kode Etik berisi Nilai-Nilai Perseroan yang mencakup *Growth, Respect, Accountability, Collaboration, Excellence, Safety, and Sustainability* (GREATNESS) yang artinya "Pertumbuhan hanya dapat dicapai jika kita saling menghormati, bekerja dengan akuntabilitas, mencapai hasil yang terbaik dan menempatkan keselamatan di atas segalanya".

Untuk memastikan tata kelola perusahaan yang baik dilaksanakan dengan efektif, Perseroan senantiasa berupaya mematuhi pedoman tata kelola perusahaan yang baik, piagam-piagam, kode etik, kebijakan manajemen dan standar operasional prosedur yang disusun oleh induk perusahaan.

Perseroan telah mengadopsi Kebijakan Kode Etik (*Code of Conduct*) yang disusun induk perusahaan sejak tanggal 1 Desember 2022.

Pemberlakuan Kode Etik Bagi Seluruh Jenjang Organisasi

Adapun Kode Etik tersebut berlaku bagi seluruh anggota Direksi, anggota Dewan Komisaris, dan karyawan tanpa terkecuali yang memiliki tujuan sebagai berikut:

1. Menunjukkan komitmen dalam melaksanakan standar etika tertinggi.
2. Sebagai pedoman dalam berinteraksi yang harus dipatuhi pada setiap kegiatan dengan semua pihak serta menjadi dasar pemikiran dalam penentuan keputusan.
3. Sebagai sarana untuk menciptakan dan memelihara lingkungan kerja yang kondusif, positif, serta mendukung perilaku etis.

Kode Etik Perseroan mengandung pokok-pokok dan poin-poin berikut:

1. Pendahuluan;
2. Kepedulian terhadap Personel MBMA;
3. Kepedulian terhadap Masyarakat dan Lingkungan Hidup;
4. Hubungan dengan Pihak Lain;
5. Perlindungan Aset Grup MBMA;

Good Corporate Governance, a guideline is needed. Therefore, MBMA Group has formulated a Code of Ethics as a guide for members of MBMA Group in behaving and conducting themselves ethically in line with the Company's values, thus supporting the achievement of the Company's vision and mission.

Every employee is required to behave in reflection of the Company's values in realizing its vision and mission. The Code of Conduct contains Merdeka Values that include Growth, Respect, Accountability, Collaboration, Excellence, Safety, and Sustainability (GREATNESS) which defines "Growth can only be achieved if we respect each other, work with accountability, achieve excellent results and place safety above all else".

To ensure an effective good corporate governance, the Company always strives to comply with the good corporate governance guidelines, charters, code of conduct, management policies and the standard operating procedures prepared by the parent company.

Furthermore the Company has adopted a Code of Conduct which was prepared by the parent company on 1 December 2022.

Implementation of the Code of Ethics for All Levels of the Organization

The Code of Conduct is applicable to all members of the Board of Directors, Board of Commissioners and employees without exception and has the following objectives:

1. Demonstrating commitment to carry out the highest ethical standards.
2. As a guideline of interaction that must be complied in every activity by all parties and as a basis in decision making.
3. As a facility to create and maintain a conducive and positive working environment that supports ethical behavior.

The Company's Code of Conduct contains the following contents main points:

1. Preliminary;
2. Concerns for MBMA Personnel;
3. Concerns for Community and the Environment;
4. Relationship with Other Parties;
5. MBMA group Asset Protection;

6. Pelaporan Pelanggaran Kode Etik; dan
7. Penerapan Kode Etik.

Sosialisasi Kode Etik dan Upaya Penegakkannya

Kegiatan pelatihan dimulai sejak karyawan baru bergabung dengan Grup MBMA di mana karyawan akan mendapatkan *induction* untuk memperkenalkan mengenai visi dan misi, nilai-nilai serta kode etik Perseroan.

Sebagai tindak lanjut penerapan awal dari kebijakan ini, Perseroan mengadakan pelatihan Kode Etik dan Sistem Pelaporan Pelanggaran bagi sejumlah karyawan, baik di Jakarta maupun di site Konawe pada 2023. Dalam pelatihan ini, setiap peserta wajib menandatangani pakta integritas yang menekankan komitmen masing-masing karyawan terhadap kepatuhan pada kebijakan ini. Termasuk di antaranya peneguhan komitmen bersama terhadap pelaksanaan Kode Etik khusus untuk karyawan MBM dan PT Sulawesi Cahaya Mineral.

Adapun karyawan yang ikut dalam pelatihan gabungan Kode Etik dan *Whistleblower* sepanjang 2023, yang digelar bertahap.

6. Reporting Code of Conduct Violations; and
7. Implementation of the Code of Conduct.

Socialization of Code of Conduct and the Enforcement Efforts

Training activities begin as soon as new employees join MBMA Group, where employees will undergo induction to introduce them to the Company's vision and mission, values, and code of ethics.

Following up on the initial implementation of this policy, the Company held training on Code of Conduct and Whistleblowing System for various employees, both in Jakarta and in Konawe site in 2023. In this training, every participant is required to sign an integrity pact that emphasizes the commitment of each employee to comply with this policy. This includes strengthening commitment to the implementation of the Code of Ethics specifically for MBM and PT Sulawesi Cahaya Mineral employees.

Certain MBMA Group employees also participated in combined training on the Code of Ethics and Whistleblower mechanism throughout 2023.

Kebijakan Pengungkapan Informasi mengenai Kepemilikan Saham Direksi dan Dewan Komisaris

Information Disclosure Policy regarding Share Ownership of Board of Directors and Board of Commissioners

Semua anggota Dewan Komisaris dan Direksi diwajibkan untuk melaporkan kepemilikan saham mereka dan/atau setiap perubahan kepemilikannya, baik secara langsung atau tidak langsung, kepada Perseroan dengan batas waktu yang diatur oleh Peraturan OJK No. 11/POJK.04/2017 tentang Laporan Kepemilikan Saham dan Setiap Perubahan Kepemilikan Saham di Perusahaan Publik (POJK 11/2017), sebagai peraturan yang berlaku sebelum adanya perubahan dalam ketentuan UU Nomor 4 tahun 2023 tentang Undang-Undang Pengembangan dan Penguatan Sektor Keuangan, yang efektif pada tanggal 12 Januari 2023, yang berisi:

All members of the Board of Commissioners and the Board of Directors are required to report their share ownership and/or every change in their ownership, whether directly or indirectly, to the Company with the deadline according to the OJK Regulation No. 11/POJK.04/2017 concerning Shares Ownership Report and Every Changes in Share Ownership in Public Company (POJK 11/2017) as the prevailing regulation prior to the amendment of this provision as governed in the Law Number 4 of 2023 regarding Law of the Development and Strengthening of the Financial Sector effective on 12 January 2023, which covers:

1. Pemberitahuan kepada Perseroan selambat-lambatnya 3 (tiga) hari kerja setelah tanggal kepemilikan atau perubahan kepemilikan saham Perseroan; dan
2. Melakukan pelaporan ke OJK selambat-lambatnya 10 (sepuluh) hari setelah tanggal kepemilikan atau perubahan kepemilikan saham Perseroan.

1. Notification to the Company no later than 3 (three) working days after the date of ownership or every change in share ownership of Company; and
2. Reporting to OJK no later than 10 (ten) days since the date of ownership or every change in share ownership of the Company.

Kebijakan Anti Korupsi dan Anti Suap
Anti-Corruption And Bribery Policy

Sejalan dengan komitmen untuk menegakkan prinsip-prinsip GCG, maka Perseroan telah mengeluarkan Kebijakan Anti Korupsi dan Anti Suap dengan mengacu pada Pedoman Tata Kelola Perusahaan yang Baik dari induk perusahaan, MDKA yang telah diadopsi oleh Perseroan sejak tanggal 1 Desember 2022.

Kebijakan Anti Korupsi dan Penyuapan merupakan panduan untuk memastikan setiap insan Grup MBMA yang bertanggung jawab dalam melakukan interaksi bisnis dan membangun hubungan, baik dengan pihak pemerintah maupun mitra Perseroan, melakukannya dengan cara yang profesional, adil, dan berintegritas tinggi serta taat hukum yang akhirnya dapat mencegah kerugian materiil maupun immateriil yang dapat mengganggu kelangsungan operasi Grup MBMA dan berpotensi menyebabkan penyelidikan, denda, atau sanksi lainnya bagi Grup MBMA dan individu yang terlibat.

Dengan demikian, Perseroan berkomitmen dalam menjalankan seluruh kegiatan usaha dengan bertindak secara profesional, adil dan berintegritas tinggi. Oleh karenanya, Perseroan tidak memberi toleransi sedikitpun atas perbuatan korupsi termasuk penyuapan mengingat tindakan tersebut dapat meningkatkan beban biaya dalam melakukan bisnis dan dapat merusak reputasi Grup MBMA.

In line with its commitment to uphold GCG principles, the Company has issued Anti-Corruption and Anti-Bribery Policies with reference to the Good Corporate Governance Guidelines from the parent company, MDKA, which have been adopted by the Company since 1 December 2022.

The Anti-Corruption and Bribery Policy serves as a guideline to ensure that every member of MBMA Group responsible for conducting business interactions and building relationships, both with government entities and company partners, does so in a professional, fair, and highly integrity-driven manner, while also complying with the law. This ultimately aims to prevent material and immaterial losses that may disrupt MBMA Group's operations and potentially lead to investigations, fines, or other sanctions for MBMA Group and individuals involved.

As such, the Company is committed to carry out all of its business activities professionally, fairly and with high integrity. Therefore, the Company does not tolerate corruption action including bribery considering that such action may increase business expenses and harm the reputation of MBMA Group.

Setiap pelanggaran yang dikategorikan sebagai tindakan korupsi dan/atau penyuapan akan diberikan sanksi tegas sesuai dengan kebijakan di Grup dan sesuai dengan peraturan perundang-undangan yang berlaku.

Sebagaimana tercantum dalam Pedoman Tata Kelola Perusahaan Grup MBMA, kebijakan Anti Korupsi dan Anti Suap mengatur hal-hal sebagai berikut:

Korupsi dan Penyuapan terhadap Pemerintah

Hubungan dengan pemerintah seringkali disalahgunakan dan akhirnya berdampak pada reputasi Grup, sehingga dalam menjalin hubungan dengan Pemerintah, seluruh Insan MBMA dilarang melakukan perilaku, sebagai berikut:

1. Membayarkan, memberikan, menjanjikan, meminta atau menerima sebuah manfaat yang bernilai atau berharga, baik secara langsung atau tidak langsung kepada badan komersial atau pejabat pemerintah, untuk mendapatkan atau mempertahankan bisnis atau memperoleh keuntungan yang tidak wajar;
2. Membayarkan *Facilitation Payment* guna mempermudah, memperlancar atau mempercepat urusan Grup MBMA kepada instansi pemerintah termasuk dengan tujuan agar instansi pemerintah memutuskan suatu hal sebagaimana yang diharapkan Grup MBMA; dan/atau
3. Menggunakan dana dan/atau aset Grup MBMA yang diberikan kepada instansi pemerintah untuk segala tujuan-tujuan yang tidak etis atau tidak sah dan tidak mencegah segala kegiatan yang mungkin menimbulkan pelanggaran atas peraturan perundang-undangan yang berlaku.

Korupsi dan Penyuapan terhadap Mitra Grup MBMA

Seluruh Insan MBMA, termasuk afiliasinya, tidak diperbolehkan untuk menawarkan atau menerima suap, pembayaran fasilitas, pembayaran kembali atau pembayaran yang tidak layak lainnya untuk alasan apapun. Penawaran, pembayaran, permintaan atau penerimaan suap baik langsung maupun tidak langsung dalam bentuk apapun oleh Insan MBMA dan/atau afiliasinya, tidak dapat dibenarkan.

Seluruh Insan MBMA dilarang melakukan perilaku yang dikategorikan sebagai perbuatan korupsi dan

Every violation which is categorized as corruption and/or bribery will be strictly sanctioned based on the applicable policy in Group and in accordance with the applicable laws and regulations.

As stipulated in the Corporate Governance Guidelines of Group, the Anti-Corruption and Anti-Bribery policy regulates the following matters:

Corruption and Bribery of the Government

Relations with the government are often misused and ultimately have an impact on the Group's reputation, so that in establishing relationships with the Government, all MBMA Personnel are prohibited from engaging in the following behaviors:

1. Paying, giving, promising, soliciting or receiving a benefit of value or value, directly or indirectly to a commercial entity or government official, to obtain or retain business or obtain an unfair advantage;
2. Paying Facilitation Payments to facilitate, expedite or speed up the affairs of MBMA Group to government agencies, including with the aim that government agencies decide on a matter as expected by MBMA Group; and/or
3. Using MBMA Group's funds and/or assets given to government agencies for any unethical or illegal purposes and not preventing any activities that may result in violation of the applicable laws and regulations.

Corruption and Bribery of MBMA Group's Partners

All MBMA's Personnel, including its affiliates, are not allowed to offer or accept bribes, facilitation payments, refunds or other improper payments for any reason. The offer, payment, request or acceptance of bribes, either directly or indirectly in any form by MBMA Personnel and/or its affiliates, cannot be justified.

All MBMA Personnel are prohibited from engaging in behaviour that are categorized as acts of corruption

penyuapan dalam hubungannya dengan Mitra Grup MBMA, sebagai berikut:

1. Membayarkan, menawarkan, memberikan, menjanjikan, meminta atau menerima sebuah manfaat yang bernilai atau berharga, baik secara langsung atau tidak langsung kepada Mitra Grup MBMA, untuk mendapatkan atau mempertahankan bisnis atau memperoleh keuntungan yang tidak wajar;
2. Memotong atau mengambil pembayaran tertentu kepada Mitra Grup MBMA sebagai imbalan atas pelaksanaan tugas dan kewajibannya;
3. Memberi dan menerima suap atau keuntungan-keuntungan lain dari Mitra Grup MBMA untuk mendapatkan dan meraih keuntungan bisnis dan mengamankan keuntungan yang tidak sah; dan/atau
4. Menjanjikan, menawarkan, memberikan, meminta atau menerima segala sesuatu yang bernilai yang mungkin bisa memengaruhi atau berpotensi memengaruhi hubungan yang bonafide antara Grup MBMA dengan Mitra Grup MBMA.

Pelatihan dan Sosialisasi Anti Korupsi kepada Karyawan Perseroan

Sepanjang 2023, Perseroan melakukan sejumlah pelatihan dan sosialisasi terkait kebijakan anti korupsi kepada karyawan di seluruh level organisasi, guna membangun budaya anti korupsi serta kesadaran di seluruh jenjang organisasi. Termasuk salah satunya pelatihan Anti Korupsi dengan perwakilan KPK, yang dihadiri oleh 81 peserta dari Grup MBMA.

and bribery in relation to MBMA Group's Partners, as follows:

1. Pay, give, promise, request or receive a benefit of value or value, either directly or indirectly to MBMA Group's Partners, to obtain or retain business or obtain an unfair advantage;
2. Withhold or take certain payments to MBMA Group's Partners in return for the implementation of their duties and obligations;
3. Giving and receiving bribes or other benefits from MBMA Group's Partners to obtain and gain business benefits and secure unauthorized profits; and/or
4. Promise, offer, give, ask for or receive anything of value that may influence or have the potential to affect a bona fide relationship between MBMA Group and MBMA Group Partners.

Anti-Corruption Training and Socialization to the Company's Employees

Throughout 2023, the Company conducted several training sessions and socialization activities regarding anti-corruption policies to employees at all levels of the organization, aiming to build an anti-corruption culture and awareness across all levels of the organization. Among others, in August an Anti-Corruption online socialization session was held with a Corruption Eradication Commission (KPK) representative attended by 81 representatives across MBMA Group.

Kebijakan *Environmental, Social and Corporate Governance* (ESG)

Environmental, Social and Corporate Governance (ESG) Policy

Grup MBMA mengadopsi komitmen yang luas terhadap ESG, dengan tim ESG khusus yang terpisah, dipimpin oleh Executive General Manager (GM) untuk melapor langsung kepada *Chief Executive Officer* Perseroan. Grup MBMA mendapatkan komitmen yang kuat dari Direksi, Dewan Komisaris dan *Chief Executive Officer*, yang mencakup antara lain komitmen untuk memastikan struktur perusahaan dan ESG yang tepat berdasarkan tata kelola perusahaan, transparansi dan penanggulangan perubahan iklim; memastikan sertifikasi yang memadai dari lembaga terakreditasi dan kepatuhan terhadap hukum dan peraturan lingkungan hidup dan sosial yang berlaku.

Tujuan dan komitmen keberlanjutan Grup MBMA akan dituangkan dalam suatu kebijakan keberlanjutan. Kebijakan ini menetapkan landasan tentang bagaimana Grup MBMA melakukan kegiatan operasi secara berkelanjutan dan bertanggung jawab, menciptakan nilai bagi para pemangku kepentingan dan menghasilkan dampak positif terhadap perekonomian, lingkungan hidup, masyarakat dan komunitas tempat Grup MBMA beroperasi.

Struktur tata kelola ESG mencakup (i) Audit Internal, yang merupakan bagian dari Komite Audit; (ii) Komite Risiko; (iii) Komite ESG/Keberlanjutan, yang akan melapor kepada Direksi dan bertanggung jawab atas keberlanjutan dengan mengawasi isu ESG utama dan indikator kinerja utama bagi manajemen. Kelompok kerja topik khusus dapat dibentuk untuk membahas topik ESG yang signifikan pada berbagai Perusahaan Anak, memfasilitasi diskusi yang lebih terfokus dan mendalam dan tindakan terhadap topik ESG spesifik, dan memastikan seluruh karyawan di semua unit bisnis terlibat dan bertanggung jawab juga atas implementasi kebijakan dan strategi terkait keberlanjutan. Grup MBMA akan bekerja sama dan mendorong perusahaan patungan dan mitra bisnis yang berada di luar kendali Grup MBMA untuk menyelaraskan praktik mereka dengan kebijakan dan praktik ESG yang dilaksanakan oleh Grup MBMA.

MBMA Group adopts a broad commitment to ESG, with a dedicated ESG team led by an Executive General Manager (GM) reporting directly to the Company's Chief Executive Officer. MBMA Group has strong commitment from the Board of Directors, the Board of Commissioners, and the Chief Executive Officer, which include commitments to ensure appropriate corporate structures and ESG based on corporate governance, transparency, and climate change mitigation; ensuring adequate certification from accredited institutions and compliance with applicable environmental and social laws and regulations.

The objectives and sustainability commitments of MBMA Group will be outlined in a sustainability policy. This policy sets the foundation for how MBMA Group conducts its operations sustainably and responsibly, creating value for stakeholders and generating positive impacts on the economy, the environment, society, and the communities where MBMA Group operates.

The ESG governance structure includes (i) Internal Audit, which is part of the Audit Committee; (ii) Risk Committee; (iii) ESG/Sustainability Committee, which will report to the Board of Directors and be responsible for sustainability by overseeing key ESG issues and performance indicators for management. Special topic working groups can be formed to address significant ESG topics across various Subsidiaries, facilitating more focused and in-depth discussions and actions on specific ESG topics, and ensuring all employees in all business units are also involved and accountable for implementing sustainability-related policies and strategies. MBMA Group will collaborate and encourage joint ventures and business partners outside the control of MBMA Group to align their practices with the ESG policies and practices implemented by MBMA Group.

Sistem Pelaporan Pelanggaran (*Whistleblowing System*)

Whistleblowing System

Perseroan telah mengembangkan *Whistleblowing System* yang (WBS) yang menyeluruh, untuk memastikan bahwa pelanggaran yang terjadi dapat segera dilaporkan dan ditindaklanjuti. Sistem WBS ini berfungsi sebagai wadah bagi seluruh pemangku kepentingan, baik pihak internal maupun eksternal untuk melaporkan tindakan pelanggaran hukum maupun prosedur internal seperti Kode Etik perusahaan, Kebijakan Anti Korupsi dan Penyuapan, Kebijakan Anti-Pencucian Uang, Kebijakan Kesehatan dan Keselamatan Lingkungan Kerja, Kebijakan Hak Asasi Manusia dan peraturan lainnya.

Perlindungan bagi Pelapor

Kebijakan ini menganut tiga prinsip utama yaitu Anti Pembalasan, Kerahasiaan dan Anonimitas yang dapat diuraikan sebagai berikut:

Tidak Ada Pembalasan

a. Pembalasan berupa pemecatan, demosi, skorsing, pelecehan atau bentuk diskriminasi lainnya tidak akan ditolerir bila pertanyaan dan/atau pelaporan pelanggaran/dugaan pelanggaran disampaikan dengan itikad baik.
b. Tidak ada tindakan khusus apabila pelanggaran/ dugaan pelanggaran tidak terbukti.
c. Jika terdapat pihak atau oknum yang melakukan pembalasan kepada orang lain akan dikenakan tindakan disiplin.

Kerahasiaan

a. Setiap masalah yang dilaporkan akan diproses dan ditangani secara rahasia, tidak memihak, profesional, objektif, netral, dan berhati-hati.
b. Setiap pengajuan pertanyaan dan pelaporan pelanggaran/dugaan pelanggaran akan dijaga kerahasiaannya sesuai dengan permintaan pelapor. Pelapor mempunyai hak dan pilihan untuk mengungkap identitas dirinya atau tetap anonim; namun dalam beberapa kasus, terdapat batasan pada apa yang dapat dicapai: penyelidikan yang baik dapat sulit dilakukan jika informasi yang diberikan

The Company has developed a comprehensive Whistleblowing system to ensure that violations can be reported and followed up immediately. This WBS functions as a forum for all stakeholders, both for internal and external parties to report violation of laws and internal procedures such as the Company's Code of Conduct, Anti-Corruption and Anti-Bribery Policy, Anti-Money Laundering, Occupational Health and Safety Policy, Human Rights Policy and other regulations.

Protection for Whistleblowers

This policy follows three main principles namely Anti Payback, Confidentiality and Anonymity as described below:

No Payback

a. Retaliation in the form of dismissal, demotion, suspension, harassment or other forms of discrimination will not be tolerated if inquiries and/ or reports of violations/suspected violations are submitted in good faith.
b. There is no special action if the violation/suspected violation is not proven.
c. If there are parties or individuals who retaliate against other people will be subject to disciplinary action.

Confidentiality

a. Every reported issue will be processed and handled in a confidential, impartial, professional, objective, neutral, and prudent manner.
b. Every submission of questions and reporting of violations/ suspected violations will be kept confidential in accordance with the request of the complainant. The whistleblower has the right and choice to reveal his/her identity or remain anonymous; however, in some cases, there are limits to what can be achieved: a good investigation

tidak dapat diuji atau dilakukan verifikasi dan penyelidik tidak dapat memperoleh informasi lebih lanjut dari pelapor.

c. Untuk masalah-masalah yang sangat serius (misalnya potensial melibatkan proses hukum), Perseroan mempunyai keputusan yang tidak dapat diganggu gugat oleh pelapor dalam penyelesaiannya.

Anonimitas

a. Pengajuan pertanyaan dan pelaporan pelanggaran/dugaan pelanggaran secara anonim sejauh mungkin akan diproses menggunakan informasi yang sudah ada, namun tidak menutup kemungkinan apabila diperlukan untuk konfirmasi dengan sumber terkait.

b. Setiap pelanggaran/dugaan pelanggaran yang dilaporkan secara anonim akan lebih sulit untuk diselidiki dan diselesaikan, karena itu, sebisa mungkin dianjurkan untuk memberikan identitas pelapor.

Pihak yang Mengelola Pengaduan

Sistem pelaporan ini dikelola oleh PricewaterhouseCoopers (PwC) sebagai pihak ketiga independent, pihak ketiga yang independen, yang akan menindaklanjuti pelaporan kepada Perseroan secara berjenjang.

Cara Penyampaian Laporan Pelanggaran

Sistem WBS dapat diakses oleh karyawan, pelanggan, mitra bisnis, dan pemangku kepentingan lainnya melalui https://mcg.whispli.com/SpeakUp atau WhatsApp 0812 5000 1018.

Sistem WBS dimulai dengan penyampaian laporan pengaduan oleh pelapor melalui WBS. Pihak independen (PwC) kemudian melakukan konfirmasi dan berkomunikasi dengan pelapor terkait dengan materi pengaduan yang disampaikan. Selanjutnya, PwC merangkum laporan pengaduan dalam format yang telah disepakati dengan Perseroan. Rangkuman laporan pengaduan kemudian dikirimkan kepada anggota Direksi induk usaha yang ditunjuk. Anggota Direksi yang ditunjuk kemudian menganalisis dan menindaklanjuti laporan pengaduan tersebut, dengan melakukan koordinasi dengan divisi yang terkait dengan laporan pengaduan tersebut.

can be difficult if the information provided cannot be tested or verified and the investigator cannot obtain further information from the complainant.

c. For very serious problems (e.g., potential involving legal process), the Company has a decision that cannot be contested by the complainant in the settlement.

Anonymity

a. Submitting questions and reporting violations/suspected violations anonymously as far as possible will be processed using existing information, but does not rule out the possibility if it is needed for confirmation with related sources.

b. Any violations/suspected violations that are reported anonymously will be more difficult to investigate and resolve, therefore, as much as possible, it is recommended to provide the identity of the complainant.

Whistleblowing Manager

The whistleblowing system is managed by PricewaterhouseCoopers (PwC) as an independent third-party, which will follow up on reports to the Company in stages.

Whistleblowing Report Procedures

The WBS can be accessed by employees, customers, business partners, and other stakeholders through https://mcg.whispli.com/SpeakUp or WhatsApp 0812 5000 1018.

The WBS begins with the submission of violation reports through WBS. An independent party (PwC) will then confirm and communicate with the whistleblower related to the whistleblowing material being reported. Furthermore, PwC will summarize the violation report in a format that has been agreed by the Company. The summary of the violation report will then be submitted to the Board of Directors of the designated parent entity. The appointed Board of Directors will then analyze and follow up the violation report by coordinating with the relevant division related to the violation report.

Apabila bagian terlapor menilai materi laporan dari pelapor tidak jelas, maka bagian terlapor dapat melakukan konfirmasi kepada PwC yang selanjutnya akan melakukan konfirmasi kembali kepada pelapor. Apabila bagian terlapor sudah memahami materi laporan, maka bagian tersebut akan segera mencari solusi dan melakukan perbaikan terhadap materi laporan yang telah ditindaklanjuti.

Pelatihan WBS pada tahun 2023

Sepanjang 2023, terdapat pelatihan gabungan WBS dan Kode Etik yang diberikan kepada sejumlah karyawan Grup MBMA. Pelatihan diselenggarakan secara bertahap dan rencana akan terus dikembangkan ke depannya.

Laporan WBS di 2023

Sepanjang 2023, tidak ada laporan yang masuk melalui sistem WBS.

If the reported division considers that the report material from the whistleblower is unclear, then the reported division can confirm with PwC which will then reconfirm with the whistleblower. If the reported division has understood the report material, then the division will immediately find a solution and make improvements on the report material that has been followed up.

WBS Training in 2023

In 2023, combined WBS and Code of Ethics training was provided for a number of MBMA Group employees in stages. The training was held in stages, and the plan is to continue to develop it in the future.

WBS Reports in 2023

In 2023, no complaints were received through the whistleblower system.

Penerapan Pedoman Tata Kelola Perusahaan bagi Perusahaan Publik

Implementation of Corporate Governance Guidelines for Public Companies

Aspek Aspect	Prinsip Principle	Rekomendasi Recommendation	Keterangan Remark
Hubungan Perusahaan Terbuka dengan Pemegang Saham dalam Menjamin Hak-hak Pemegang Saham Relationship between Public Company and Shareholders in guaranteeing the Rights of Shareholders.	Meningkatkan Nilai Penyelenggaraan Rapat Umum Pemegang Saham. Increasing the Value of Holding a General Meeting of Shareholders.	Perusahaan Terbuka memiliki cara atau prosedur teknis pengumpulan suara (*voting*) baik secara terbuka maupun tertutup yang mengedepankan independensi dan kepentingan pemegang saham. Public Company should have technical means or procedures for voting, both open and closed, which prioritize independence and interests of shareholders.	Terapkan Comply Perseroan telah memiliki mekanisme dan prosedur pengambilan keputusan melalui pengumpulan suara (*voting*) yaitu pemegang saham mengangkat tangan atau menyampaikan suaranya secara elektronik sesuai dengan pilihan yang ditawarkan oleh Pimpinan RUPS, dengan mengedepankan independensi dan kepentingan pemegang saham sebagaimana dituangkan dalam Tata Tertib RUPS. The Company has a voting-based decision-making mechanism and procedure, in which shareholders raise their hands or cast their votes electronically in accordance with an alternative of choices offered by the Chairman of GMS, by promoting independence and shareholders' interest as disclosed in GMS Procedure.

Aspek Aspect	Prinsip Principle	Rekomendasi Recommendation	Keterangan Remark
		Seluruh anggota Direksi dan anggota Dewan Komisaris Perusahaan Terbuka hadir dalam RUPST. All members of the Board of Directors and the Board of Commissioners of the Public Company should attend the AGMS.	Anggota Dewan Komisaris dan anggota Direksi sebagian hadir fisik dan/atau melalui media *video conference* pada RUPST. Members of the Board of Commissioners and members of the Board of Directors were partially in attendance physically and/or through video conferencing media at the AGMS.
		Ringkasan risalah RUPS tersedia dalam situs web Perusahaan Terbuka paling sedikit selama 1 (satu) tahun. Minutes of the GMS should be available on the Company's Website for at least 1 (one) year.	Terapkan Comply Dalam rangka memenuhi ketentuan POJK No. 15/POJK.04/2020 tentang Rencana dan Penyelenggaraan RUPS Perusahaan Terbuka, Ringkasan Risalah RUPS Perseroan untuk tahun 2023 dapat diakses pada situs web Perseroan yang tersaji dalam bahasa Indonesia maupun bahasa Inggris. In order to comply with POJK provisions No. 15/POJK.04/2020 concerning Plans and Implementation of Public Company GMS, the Summary of the Minutes of the Company's GMS for 2023 is accessible on the Company's website which will be presented in Indonesian and English.
	Meningkatkan Kualitas Komunikasi Perusahaan Terbuka dengan Pemegang Saham atau Investor. Improving the Quality of Communication between Public Company and Shareholders or Investors.	Perusahaan terbuka memiliki suatu kebijakan komunikasi dengan pemegang saham atau investor. Public Company should have a Communication Policy with Shareholders or Investors.	Terapkan Comply Perseroan memiliki kebijakan komunikasi dengan pemegang saham atau investor, termasuk namun tidak terbatas melalui penyampaian laporan berkala seperti laporan triwulanan dan laporan tahunan. Selain itu divisi Investor Relations Perseroan juga secara aktif berkomunikasi dengan pemegang saham atau investor melalui *analyst meeting, public expose, roadshow,* dan bentuk komunikasi lainnya. The Company has a policy on communication with shareholders or investors, among other things through the dissemination of periodical reporting such as the quarterly and annual reports. In addition, the Investor Relations division of the Company communicates actively with shareholders or investors through analyst meetings, public exposes, road shows, and other forms of communication.

Aspek Aspect	Prinsip Principle	Rekomendasi Recommendation	Keterangan Remark
		Perusahaan Terbuka mengungkapkan kebijakan komunikasi Perusahaan Terbuka dengan Pemegang Saham atau investor dalam situs web. Public Company should disclose the communication policy between the Company and shareholders or investors in the website.	Terapkan Comply Informasi lengkap mengenai Perseroan akan dipublikasikan melalui saluran atau media komunikasi Perseroan yang dapat diakses oleh pemegang saham atau investor. Perseroan juga secara berkala akan menyampaikan laporan kepada regulator yang dapat diakses pada situs web BEI dengan kode saham: MBMA. Informasi lainnya juga akan dimuat dalam laporan tahunan Perseroan. Complete information about the Company will be published through the Company's communication channels or media that can be accessed by shareholders or investors. The Company will periodically submit reports to regulators that can be accessed on the IDX website with the ticker code: MBMA. Other information will also be included in the Company's annual report.
Fungsi dan Peran Dewan Komisaris Functions and Roles of the Board of Commissioners	Memperkuat Keanggotaan Dewan Komisaris. Strengthening Membership and Composition of the Board of Commissioners.	Penentuan jumlah anggota Dewan Komisaris mempertimbangkan kondisi Perusahaan Terbuka. Determination of the number of members of the Board of Commissioners should consider the condition of the Public Company.	Terapkan Comply Penentuan jumlah anggota Dewan Komisaris Perseroan telah mempertimbangkan kondisi dan kapasitas Perseroan, serta ketentuan POJK No. 33/ POJK.04/2014 tentang Direksi dan Dewan Komisaris Emiten atau Perusahaan Publik, peraturan terkait lainnya termasuk Peraturan Bursa Efek Indonesia, Anggaran Dasar Perseroan, dan Piagam Dewan Komisaris. The determination of the number of the Board of Commissioners members has considered a condition and capacity of the Company, as well as provision in the POJK No. 33/ POJK.04/2014 on Board of Directors and Board of Commissioners Issuer or Public Company, other related regulations, including the IDX Regulation, the Company's Articles of Association, and Board of Commissioners Working Manual (Board Manual).
		Penentuan komposisi anggota Dewan Komisaris memerhatikan keberagaman keahlian, pengetahuan, dan pengalaman yang dibutuhkan. Determination of the composition of members of the Board of Commissioners should consider the diversity of expertise, knowledge and experience needed.	Terapkan Comply Perseroan memiliki anggota Dewan Komisaris dengan beragam pengalaman dan keahlian sebagaimana tercantum dalam profil Dewan Komisaris pada laporan tahunan Perseroan. The Board of Commissioners members hold various experiences and expertise, as presented in the Board of Commissioners' profile in the Company's annual report.

Aspek Aspect	Prinsip Principle	Rekomendasi Recommendation	Keterangan Remark
	Meningkatkan Kualitas Pelaksanaan Tugas dan Tanggung Jawab Dewan Komisaris. Improving the Quality of Implementation of the Board of Comissioners' Duties and Responsibilities.	Dewan Komisaris mempunyai kebijakan penilaian sendiri/internal (*self-assessment*) untuk menilai kinerja Dewan Komisaris. The Board of Directors should have a self-assessment policy to evaluate performance of the Board of Commissioners.	Terapkan Comply Kebijakan penilaian sendiri (*self-assessment*) Dewan Komisaris merupakan suatu pedoman yang digunakan untuk penilaian kinerja Dewan Komisaris secara kolegial. *Self assessment* dilakukan oleh masing-masing anggota Dewan Komisaris berdasarkan KPI yang sudah ditetapkan. The Board of Commissioners' self-assessment policy is a guideline used for collegially assessing the performance of the Board of Commissioners. Self Assessment is carried out by each member of the Board of Commissioners based on a predetermined KPI.
		Kebijakan penilaian sendiri (*self-assessment*) untuk menilai kinerja Dewan Komisaris, diungkapkan melalui laporan tahunan Perusahaan Terbuka. The self-assessment policy to evaluate the performance of the Board of Commissioners should be disclosed in the Annual Report of the Public Company.	Terapkan Comply Kebijakan penilaian sendiri (*self-assessment*) untuk menilai kinerja Dewan Komisaris telah diungkapkan melalui laporan tahunan Perusahaan Terbuka. The self-assessment policy to evaluate the performance of the Board of Commissioners has been disclosed in the Annual Report of the Public Company.
		Dewan Komisaris mempunyai kebijakan terkait pengunduran diri anggota Dewan Komisaris apabila terlibat dalam kejahatan keuangan. The Board of Commissioners should have a policy concerning the resignation of Board of Commissioners members if involved in financial crimes.	Perseroan sedang menyusun kebijakan tersendiri yang mengatur pengunduran diri Dewan Komisaris apabila yang bersangkutan terlibat dalam tindak kejahatan keuangan dan umum. The Company is preparing a policy that stipulates the resignation of the Board of Commissioners if he or she is involved in financial and general crimes.
		Dewan Komisaris atau komite yang menjalankan fungsi nominasi dan remunerasi menyusun kebijakan dalam proses nominasi anggota Direksi. The Board of Directors or the committee that carry out the Nomination and Remuneration function should formulate policies in the Nomination process of Board of Directors members.	Terapkan Comply Perseroan memiliki Komite Nominasi dan Remunerasi yang bertugas memberi masukan kepada Dewan Komisaris perihal nominasi dan remunerasi anggota Dewan Komisaris, Direksi, dan personel manajemen senior. The Company has established the Nomination and Remuneration Committee that is responsible for proposing to the Board of Commissioners the nomination and remuneration for members of the Board of Commissioners, Board Directors, and senior management personnel of the Company.

Aspek Aspect	Prinsip Principle	Rekomendasi Recommendation	Keterangan Remark
Fungsi dan Peran Direksi Functions and Roles of the Board of Directors	Memperkuat Keanggotaan dan Komposisi Direksi. Strengthening Membership and Composition of the Board of Directors.	Penentuan jumlah anggota Direksi mempertimbangkan kondisi Perusahaan Terbuka serta efektivitas dalam pengambilan keputusan. Determination of the number of members of the Board of Directors should consider the condition of the Public Company and the effectiveness of decision making.	Terapkan Comply Penentuan jumlah anggota Direksi Perseroan telah mempertimbangkan kondisi dan kapasitas Perseroan, serta ketentuan POJK No. 33/POJK.04/2014 tentang Direksi dan Dewan Komisaris Emiten atau Perusahaan Publik, peraturan terkait lainnya termasuk Peraturan BEI, Anggaran Dasar Perseroan, serta Piagam Direksi. Determination of the Board of Directors members number has considered the condition and capacity of the Company, and provisions in POJK No. 33/POJK.04/2014 on Board of Directors and Board of Commissioners of Issuer or Public Company, other related regulations, including the IDX Regulations, Articles of Association, and the Board of Directors Working Manual (Board Manual).
		Penentuan komposisi anggota Direksi memerhatikan keberagaman keahlian, pengetahuan, dan pengalaman yang dibutuhkan. Determination of the composition of members of the Board of Directors should consider the diversity of expertise, knowledge and experience needed.	Terapkan Comply Perseroan memiliki anggota Direksi dengan beragam pengalaman dan keahlian sebagaimana tercantum dalam profil Direksi pada laporan tahunan Perseroan. Untuk mendukung pelaksanaan tugas dan tanggung jawabnya, Direksi juga dibantu oleh Tim Manajemen Eksekutif yang beranggotakan para profesional yang memiliki pengalaman luas di berbagai bidang yang relevan dengan lingkup usaha Grup MBMA. Profil Tim Manajemen Eksekutif dapat dilihat pada Bab Profil Perusahaan, dalam Laporan Tahunan Perseroan. The Company has Board of Directors members with diversity in experience and expertise as disclosed in the Profile of the Board Directors in the Annual Report. To support the implementation of its duties and responsibilities, the Board of Directors is also assisted by an Executive Management Team consisting of professionals who have extensive experience in various fields relevant to the business scope of MBMA Group. The profile of the Executive Management Team can be seen in the Company Profile Chapter, in the Company's Annual Report.
		Anggota Direksi yang membawahi bidang akuntansi atau keuangan memiliki keahlian dan/atau pengetahuan di bidang akuntansi. Members of the Board of Directors in charge of accounting or finance should have expertise and/or knowledge in accounting.	Terapkan Comply Perseroan memiliki anggota Direksi yang membawahi bidang akuntansi atau keuangan, yaitu Bapak Devin Antonio Ridwan. Profil lengkap beliau dapat dilihat pada Sub-Bab Profil Direksi, dalam Laporan Tahunan Perseroan. The Company has a member of the Board of Directors member who supervises the Accounting or Finance sector - Devin Antonio Ridwan. His complete profile can be found in the sub-chapter of Profile of the Board of Directors in the Company's Annual Report.

Aspek Aspect	Prinsip Principle	Rekomendasi Recommendation	Keterangan Remark
	Meningkatkan Kualitas Pelaksanaan Tugas dan Tanggung Jawab Direksi. Improve the Quality of Implementation of the Board of Directors' Duties and Responsibilities.	Direksi mempunyai kebijakan penilaian sendiri (*self-assessment*) untuk menilai kinerja Direksi. The Board of Directors should have a self-assessment policy to evaluate the performance of the Board of Directors.	Terapkan Comply Kebijakan penilaian sendiri (*self-assessment*) Direksi merupakan suatu pedoman yang digunakan untuk penilaian kinerja Direksi secara kolegial. *Self Assessment* dilakukan oleh masing-masing anggota Direksi berdasarkan KPI yang sudah ditetapkan. The Board of Directors' self-assessment policy is a guideline used for collegially assessing the performance of the Board of Directors. Self Assessment is carried out by each member of the Board of Directors based on predetermined KPI.
		Kebijakan penilaian sendiri (*self-assessment*) untuk menilai kinerja Direksi, diungkapkan melalui laporan tahunan Perusahaan Terbuka. The self-assessment policy to evaluate the performance of the Board of Directors should be disclosed in the Annual.	Terapkan Comply Kebijakan penilaian sendiri (*self-assessment*) untuk menilai kinerja Direksi telah diungkapkan melalui laporan tahunan Perusahaan Terbuka. The self-assessment policy to evaluate the performance of the Board of Directors has been disclosed in the Annual report.
		Direksi mempunyai kebijakan terkait pengunduran diri anggota Direksi apabila terlibat dalam kejahatan keuangan. The Board of Directors should have a policy concerning resignation of Board of Directors members if involved in financial crimes.	Terapkan Comply Perseroan sedang menyusun kebijakan tersendiri yang mengatur kebijakan pengunduran diri Direksi apabila yang bersangkutan terlibat dalam tindak kejahatan keuangan dan umum. The Company is preparing a policy that stipulates the resignation of the Board of Directors if the person concerned is involved in financial and general crimes.
Partisipasi Pemangku Kepentingan Stakeholder Participation	Meningkatkan Aspek Tata Kelola Perusahaan melalui Partisipasi Pemangku Kepentingan. Improve Aspects of Corporate Governance through Stakeholder Participation.	Perusahaan Terbuka memiliki kebijakan untuk mencegah terjadinya *insider trading*. Public Company should have a policy to prevent insider trading.	Terapkan Comply Perseroan memiliki kebijakan untuk mencegah perdagangan orang dalam sebagaimana ditentukan dalam Kode Perilaku yang dapat dilihat pada situs web Perseroan. The Company has a policy to prevent insider trading as stipulated in the Code of Conducts which can be found on the Company's website.
		Perusahaan Terbuka memiliki kebijakan anti-korupsi dan/atau penyelewengan/*fraud*. Public Company should have an anti-corruption and/or fraud policy.	Terapkan Comply Perseroan memiliki kebijakan anti korupsi yang diungkapkan dalam Kode Etik Perseroan. The Company has an anti-corruption policy as stipulated in the Code of Conduct of the Company.
		Perusahaan Terbuka memiliki kebijakan tentang seleksi dan peningkatan kemampuan pemasok atau vendor. Public Company should have a policy concerning the selection and upgrade of suppliers or vendors.	Terapkan Comply Perseroan memiliki kebijakan internal terkait dengan hubungan dengan pemasok yang diungkapkan dalam Kode Etik Perseroan. The Company has an internal policy related to its relationship with vendors as disclosed in the Code of Conduct of the Company.

Aspek Aspect	Prinsip Principle	Rekomendasi Recommendation	Keterangan Remark
		Perusahaan Terbuka memiliki kebijakan tentang pemenuhan hak-hak kreditur. Public Company should have a policy concerning the fulfillment of creditor rights.	Perseroan tidak secara khusus memiliki kebijakan yang memenuhi hak-hak kreditur. Namun, sebagai bagian dari penerapan kebijakan GCG, khususnya prinsip kewajaran Perseroan menghargai setiap kontrak dan/atau kewajiban yang diakuinya dengan semua pihak, termasuk kreditur. The Company does not have a specific policy that covers the rights of creditors. However, implementing the policies of GCG – specifically with respect to the principle of Fairness – the Company honors all contracts and/or obligations that it assumes with all parties, including creditors.
		Perusahaan Terbuka memiliki kebijakan sistem *whistleblowing*. Public Company should have a whistleblowing system policy.	Terapkan Comply Perseroan memiliki kebijakan whistleblowing system yang diungkapkan dalam Laporan Tahunan Perseroan. The Company has a whistleblowing system policy which is disclosed in the Company's annual report.
		Perusahaan Terbuka memiliki kebijakan pemberian insentif jangka panjang kepada Direksi dan karyawan. Public Company should have a policy of providing long-term incentives to Directors and Employees.	Terapkan Comply Perseroan memiliki kebijakan pemberian insentif bagi manajemen dan karyawan dalam skema remunerasi. The Company has an incentive for management and employees in the remuneration scheme.
Keterbukaan Informasi Information Disclosure	Meningkatkan Pelaksanaan Keterbukaan Informasi. Improve the Implementation of Information Disclosure.	Perusahaan Terbuka memanfaatkan teknologi informasi secara lebih luas selain situs web sebagai media keterbukaan informasi. Public Company should utilize the use of information technology more widely than a website as a medium of information disclosure.	Terapkan Comply Perseroan memanfaatkan teknologi informasi lain selain situs web Perseroan dalam meningkatkan penyebaran informasi, antara lain melalui email, jejaring sosial dan *video conference*. The Company utilizes information technology other than the Company's website in increasing information dissemination, including through email, social media, and video conferencing.
		Laporan Tahunan Perusahaan Terbuka mengungkapkan pemilik manfaat akhir dalam kepemilikan saham Perusahaan Terbuka paling sedikit 5%, selain pengungkapan pemilik manfaat akhir dalam kepemilikan Perusahaan Terbuka melalui pemegang saham utama dan pengendali. Public Company's Annual Report should disclose the owner of the final benefit in Public Company share ownership of at least 5%, in addition to the disclosure of the owner of the final benefit in the Public Company through the main and controlling shareholders.	Terapkan Comply Perseroan mengungkapkan pemilik manfaat akhir dalam kepemilikan saham Perseroan paling sedikit 5% (lima persen) dalam Laporan Tahunan Perseroan. The Company discloses the final beneficiary of the Company's shares ownership at least 5% (five percent) in the Company's Annual Report.



TANGGUNG JAWAB SOSIAL DAN LINGKUNGAN PERUSAHAAN

CORPORATE SOCIAL AND ENVIRONMENTAL RESPONSIBILITY



Tanggung Jawab Sosial dan Lingkungan Perusahaan

Corporate Social and Environmental Responsibility

Sebagaimana diatur dalam ketentuan SEOJK 16/SEOJK 04/2021 (SEOJK 16/2021) tentang Bentuk dan Isi Laporan Tahunan Emiten atau Perusahaan Publik, pembahasan tentang program dan kegiatan CSR Grup MBMA di tahun 2023 telah diungkapkan di Laporan Keberlanjutan Perseroan tahun 2023. Laporan Keberlanjutan Grup MBMA disusun berdasarkan Standar GRI 2021 dan kriteria pelaporan yang ditetapkan oleh Peraturan OJK No. 51/POJK.03/2017 Tahun 2017 tentang Penerapan Keuangan berkelanjutan bagi Lembaga Jasa Keuangan, Emiten dan Perusahaan Publik.

As stipulated in the provisions of SE OJK 16/SEOJK 04/2021 (SEOJK 16/2021) regarding the Form and Content of Annual Report of Issuers or Public Companies, further discussion on the programs and activities of MBMA Group's CSR programs and activities in 2023 have been disclosed in the Company's 2023 Sustainability Report. MBMA Group's Sustainability Report is prepared in accordance with the GRI Standards 2021 and reporting criteria stated in OJK Regulation No. 51/ POJK.03/2017 of Year 2017 about the Implementation of Sustainable Finance for Financial Service Institutions, Issuers and Public Companies.

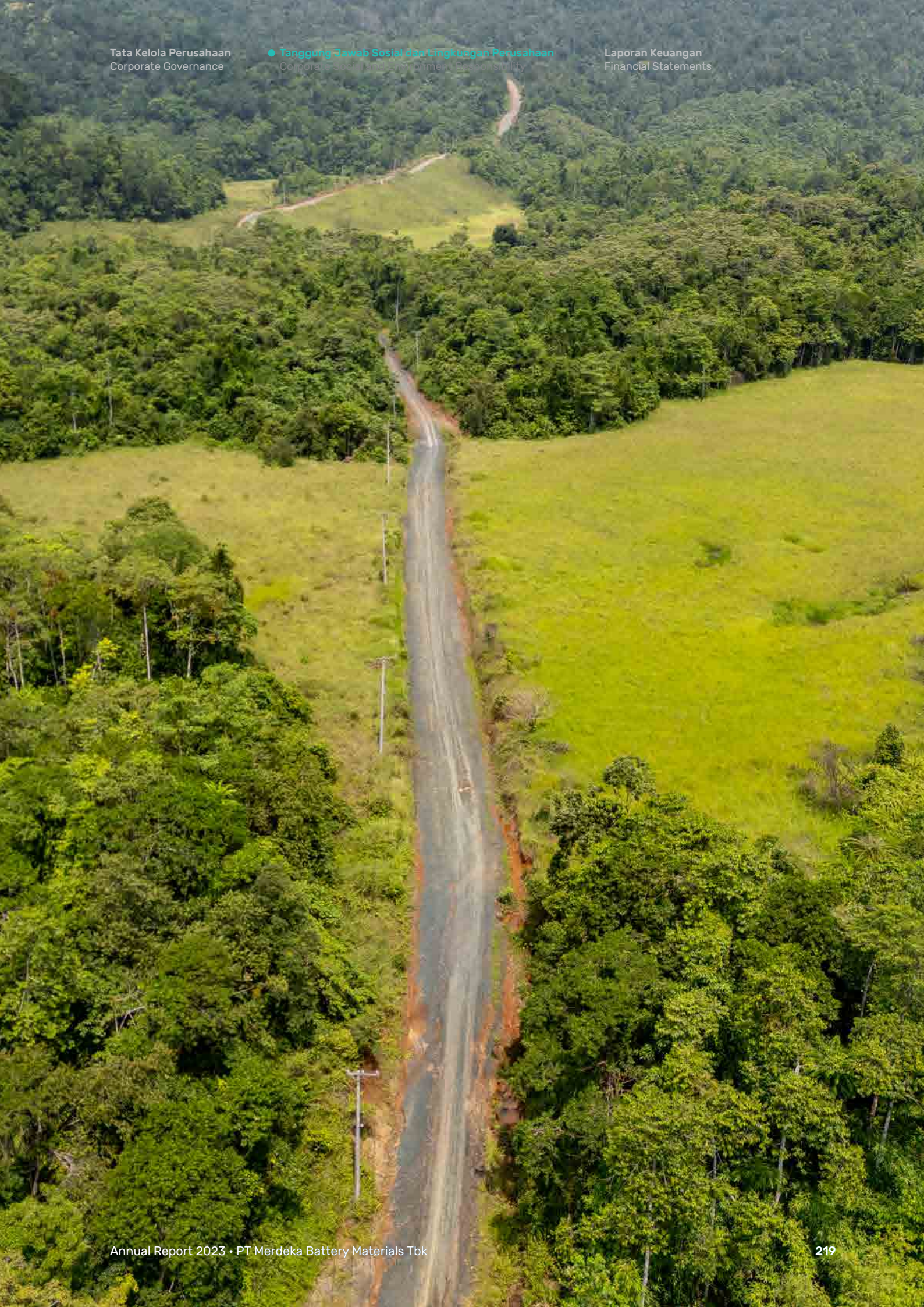

Definisi Dan Singkatan Teknis Kegiatan Usaha Grup Merdeka

Technical Definitions And Abbreviations Of Merdeka Group's Business Activities

Definisi
Definitions

Definisi Definition	Keterangan Remarks
Proyek AIM AIM Project	berarti singkatan dari Proyek Acid Iron Metal, merupakan proyek yang berintegrasi dengan Proyek Tembaga Wetar untuk memanfaatkan potensi emas, perak, *zinc*, besi dan asam sulfur dalam rangka meningkatkan nilai dari bijih yang terdapat pada Proyek Tembaga Wetar means abbreviation for Acid Iron Metal Project, a project that integrates with Wetar Copper Project to utilize the potential of gold, silver, zinc, steel and sulfuric acid in order to increase the value of ore from Wetar Copper Project
HPAL HPAL	berarti singkatan dari High Pressure Acid Leach, yang merupakan proses hidrometalurgi untuk mengekstrak nikel dan kobalt dari bijih nikel laterit berkadar rendah means abbreviation for High Pressure Acid Leach, a hydrometallurgical process for extracting nickel and cobalt from low-grade lateritic nickel ores
Grup MBMA (MBMA) MBMA Group (MBMA)	berarti PT Merdeka Battery Materials Tbk dan Entitas Anaknya means PT Merdeka Battery Materials Tbk and its Subsidiaries
Grup Tsingshan Tsingshan Group	berarti Eternal Tsingshan Group Ltd dan grup perusahaannya means Eternal Tsingshan Group Ltd and its group companies
Grup CATL CATL Group	berarti singkatan dari Contemporary Amperex Technology Co, Limited dan grup perusahaannya means the abbreviation of Contemporary Amperex Technology Co, Limited and its group companies
Huayou Cobalt Huayou Cobalt	berarti singkatan dari Zhejiang Huayou Cobalt Co, Ltd means abbreviation of Zhejiang Huayou Cobalt Co, Ltd
IKIP IKIP	berarti singkatan dari Indonesia Konawe Industrial Park, yang merupakan kawasan industri yang terletak di Kabupaten Konawe, Sulawesi Tenggara, dengan luas lahan sekitar 3500 hektar Kawasan ini dikelola oleh PT IKIP means the abbreviation of Indonesia Konawe Industrial Park, which is an industrial area located in Konawe Regency, Southeast Sulawesi, with a land area of about 3,500 hectares This area is managed by PT IKIP
Perusahaan Anak Subsidiaries	berarti perusahaan yang dikendalikan oleh Perseroan dan laporan keuangannya dikonsolidasikan dengan laporan keuangan Perseroan means a company controlled by the Company and its financial statements are consolidated with the Company's financial statements
Smelter-Smelter RKEF RKEF Smelters	berati fasilitas produksi NPI di IMIP yang dikelola oleh BSID, CSID dan ZHN means the NPI production facility at IMIP managed by BSID, CSID and ZHN
Smelter RKEF BSID Smelter RKEF BSID	berarti fasilitas produksi NPI di IMIP yang dikelola oleh BSID means the NPI production facility at IMIP managed by BSID
Smelter RKEF CSID Smelter RKEF CSID	berarti fasilitas produksi NPI di IMIP yang dikelola oleh CSID means NPI production facilities at IMIP managed by CSID
Smelter RKEF ZHN Smelter RKEF ZHN	berarti fasilitas produksi NPI di IMIP yang dikelola oleh ZHN means NPI production facility at IMIP managed by ZHN
Tambang SCM SCM Mine	berarti tambang yang terletak di Kabupaten Morowali, Sulawesi Tengah, di bawah IUP-OP yang dimiliki oleh SCM means a mine located in Morowali Regency, Central Sulawesi, under the IUP-OP owned by SCM

Technical Terms
Istilah Teknis

Singkatan Abbreviation	Keterangan Remarks
Ag	berarti lambang dalam tabel periodik untuk perak means the symbol in the periodic table for silver
Au	berarti lambang dalam tabel periodik untuk emas means the symbol in the periodic table for gold
AusIMM	berarti Australasian Institute of Mining and Metallurgy means Australasian Institute of Mining and Metallurgy
AISC	berarti singkatan dari all-sustaining cost means abbreviation for all-sustaining cost
AMDAL	berarti singkatan dari Analisis Mengenai Dampak Lingkungan means abbreviation for Environmental Impact Assessments
Co	berarti lambang dalam tabel periodik untuk kobalt means symbol in the periodic table for cobalt
CPI	berarti *Competent Person Indonesia* means Competent Person Indonesia
dmt	berarti singkatan dari *dry metric ton*, yaitu tonase bijih yang menyatakan dalam kondisi kering means stands for dry metric ton, which is the tonnage of ore that expresses in dry conditions
EBITDA	berarti Laba sebelum Bunga, Pajak Penghasilan, Depresiasi dan Amortisasi (*Earnings Before Interest, Taxes, Depreciation and Amortization*) means Earnings Before Interest, Taxes, Depreciation and Amortization
EV	berarti kendaraan listrik means electric vehicles
g/t	berarti singkatan dari gram per ton means abbreviation for grams per ton
HGNM	berarti *High-Grade Nickel Matte* (nikel matte berkadar tinggi), yaitu nikel matte dengan kadar nikel lebih dari 70% means High-Grade Nickel Matte, namely nickel matte with nickel content of greater than 70%
IMIP	berarti singkatan dari Indonesia Morowali Industrial Park, yang merupakan kawasan industri yang terletak di Kabupaten Morowali, Sulawesi Tenggara, dengan luas lahan sekitar 2000 hektar Kawasan ini dikelola oleh PT Indonesia Morowali Industrial Park means the abbreviation of Indonesia Morowali Industrial Park, which is an industrial area located in Morowali Regency, Southeast Sulawesi, with a land area of about 2,000 hectares This area is managed by PT Indonesia Morowali Industrial Park
IUI	berarti singkatan dari Izin Usaha Industri means the abbreviation of Industrial Business License
IUP-OP	berarti singkatan dari Izin Usaha Pertambangan Operasi Produksi means the abbreviation of Production Operation Mining Business License
JORC	berarti singkatan dari *Joint Ore Reserves Committee* means the abbreviation of Joint Ore Reserves Committee

Singkatan Abbreviation	Keterangan Remarks
Kode JORC JORC Code	berarti *Australasian Code for Reporting of Exploration Results, Mineral Resources and Ore Reserves 2012 Edition* yang diterbitkan oleh *Joint Ore Reserves Committee* dari *Australasian Institute of Mining and Metallurgy, Australian Institute of Geoscientists dan Minerals Council of Australia* means the Australasian Code for Reporting of Exploration Results, Mineral Resources and Ore Reserves 2012 Edition published by the Joint Ore Reserves Committee of the Australasian Institute of Mining and Metallurgy, Australian Institute of Geoscientists and the Minerals Council of Australia
LGNM	berarti *Low-Grade Nickel Matte* (nikel matte berkadar rendah) means Low-Grade Nickel Matte
nikel limonit limonite nickel	berarti bijih nikel berkadar rendah means low-grade nickel ore
LME	berarti London Metal Exchange means London Metal Exchange
MHP	berarti singkatan dari *Mixed Hydroxide Precipitate*, yang merupakan salah satu produk antara dari pengolahan bijih nikel laterit yang biasanya mengandung 34%-55% Ni serta 1%-4,5% Co melalui proses hidrometalurgi MHP digunakan sebagai bahan baku prekursor dalam pembuatan baterai means the abbreviation of Mixed Hydroxide Precipitate, which is one of the intermediate products of laterite nickel ore processing which usually contains 34%-55% Ni and 1%-45% Co through a hydrometallurgical process MHP is used as a precursor raw material in the manufacture of batteries
Moz	berarti singkatan dari juta ons means abbreviation for million ounces
mt	berarti juta ton means million tonnes
mtpa	berarti juta ton per tahun means million tonnes per annum
Ni	berarti lambang dalam tabel periodik untuk nikel means symbol in the periodic table for nickel
NiEq	berarti *Nickel Equivalent*, yang dihitung dengan menggunakan formula Ni% + ((Harga Cu/Harga Ni)*Cu%) + ((Harga Co/Harga Ni) * Co% means Nickel Equivalent, which is calculated using the formula Ni% + ((Cu Price/Ni Price)*Cu%) + ((Co Price/Ni Price) * Co%
nikel matte nickel matte	berarti produk antara yang didapat dari pengolahan bijih nikel, yang memiliki kadar sekitar 78% Ni means an intermediate product obtained from the processing of nickel ore, which has a grade of about 78% Ni
NPI	berarti singkatan dari *Nickel Pig Iron*, yang setara dengan feronikel berkadar ≥8% sesuai batasan yang ditetapkan dalam Peraturan Menteri Energi dan Sumber Daya Mineral No 25 Tahun 2018 means the abbreviation of Nickel Pig Iron, which is equivalent to ferronickel content of ≥8% according to the limits set in Minister of Energy and Mineral Resources Regulation No 25 of 2018
nikel saprolit saprolite nickel	berarti bijih nikel laterit berkadar tinggi means high grade nickel ore
tpa	berarti ton per tahun means tonnes per annum
wmt	berarti singkatan dari *wet metric ton*, yaitu tonase bijih yang menyatakan dalam kondisi basah means that it stands for wet metric ton, which is the tonnage of ore that expresses in wet condition

Singkatan Lain
Other Abbreviation

Singkatan Abbreviation	Keterangan Remarks
ABP	berarti singkatan dari PT Anugerah Batu Putih means abbreviation for PT Anugerah Batu Putih
AGMS	berarti singkatan dari Annual General Meeting of Shareholders means abbreviation for Annual General Meeting of Shareholders
BAJ	berarti singkatan dari PT Batutua Abadi Jaya means abbreviation for PT Batutua Abadi Jaya
BAP	berarti singkatan dari PT Batutua Alam Persada means abbreviation for PT Batutua Alam Persada
BBR	berarti singkatan dari PT Batutua Bumi Raya means abbreviation for PT Batutua Bumi Raya
BBSI	berarti singkatan dari PT Beta Bumi Suksesindo means abbreviation for PT Beta Bumi Suksesindo
BC	berarti singkatan dari Block Cave means abbreviation for Block Cave
BEI IDX	berarti singkatan dari Bursa Efek Indonesia means abbreviation for Indonesia Stock Exchange
BKP	berarti singkatan dari PT Batutua Kharisma Permai means abbreviation for PT Batutua Kharisma Permai
BLE	berarti singkatan dari PT Batutua Lampung Elok means abbreviation for PT Batutua Lampung Elok
BND	berarti singkatan dari Banda Minerals Pty Ltd means abbreviation for Banda Minerals Pty Ltd
BNPT	berarti singkatan dari Badan Nasional Penanggulangan Terorisme means abbreviation for National Counter Terrorism Agency
BPI	berarti singkatan dari PT Batutua Pelita Investama means abbreviation for PT Batutua Pelita Investama
BSI	berarti singkatan dari PT Bumi Suksesindo means abbreviation for PT Bumi Suksesindo
BTI	berarti singkatan dari PT Batutua Tambang Indonesia means abbreviation for PT Batutua Tambang Indonesia
BSID	berarti singkatan dari PT Bukit Smelter Indonesia means abbreviation for PT Bukit Smelter Indonesia
BTR	berarti singkatan dari PT Batutua Tembaga Raya means abbreviation for PT Batutua Tembaga Raya
CACIB	berarti singkatan dari Credit Agricole Corporate and Investment Bank means abbreviation for Credit Agricole Corporate and Investment Bank
CATL	berarti singkatan dari Contemporary Amperex Technology Co, Limited means abbreviation for Contemporary Amperex Technology Co, Limited
CBS	berarti singkatan dari PT Cinta Bumi Suksesindo means abbreviation for PT Cinta Bumi Suksesindo
CED	berarti singkatan dar *Community Empowerment and Development* means abbreviation for Community Empowerment and Development
CEI	berarti singkatan dari PT Cahaya Energi Indonesia means abbreviation for PT Cahaya Energi Indonesia

Singkatan Abbreviation	Keterangan Remarks
CHL	berarti singkatan dari PT Cahaya Hutan Lestari means abbreviation for PT Cahaya Hutan Lestari
CKA	berarti singkatan dari PT Cahaya Kapur Alfa means abbreviation for PT Cahaya Kapur Alfa
CLM	berarti singkatan dari PT Ciptawana Lestari Mandiri means abbreviation for PT Ciptawana Lestari Mandiri
CSID	berarti singkatan dari PT Cahaya Smelter Indonesia means abbreviation for PT Cahaya Smelter Indonesia
CSK	berarti singkatan dari PT Cahaya Sulawesi Kekal means abbreviation for PT Cahaya Sulawesi Kekal
DSI	berarti singkatan dari PT Damai Suksesindo means abbreviation for PT Damai Suksesindo
ESG	berarti singkatan dari Lingkungan, Sosial, dan Tata Kelola means abbreviation of Environmental, Social, and Governance
EFDL	berarti singkatan dari Eastern Field Developments Limited means abbreviation for Eastern Field Developments Limited
EGMS	berarti singkatan dari *Extraordinary* GMS means abbreviation for Extraordinary GMS
FASB	berarti singkatan dari Pernyataan Standar Akuntansi Keuangan means abbreviation for Financial Accounting Standards Board
Finders	berarti singkatan dari Finders Resources Pty Ltd means abbreviation for Finders Resources Pty Ltd
GCG	berarti singkatan dari *Good Coprorate Governance* means abbreviation for Good Corprorate Governance
GEM	berarti singkatan dari Gem Co, Ltd means abbreviation for Gem Co, Ltd
GHG	berarti singkatan dari *Greenhouse Gas* means abbreviation for Greenhouse Gas
GMS	berarti singkatan dari *General Meeting of Shareholders* means abbreviation for General Meeting of Shareholders
GRI	berarti singkatan dari *Global Reporting Initiative* means abbreviation for Global Reporting Initiative
GRK	berarti singkatan dari Gas Rumah Kaca means abbreviation for Greenhouse Gas
GSM	berarti singkatan dari PT Gorontalo Sejahtera Mining means abbreviation for PT Gorontalo Sejahtera Mining
HAM	berarti singkatan dari Hak Asasi Manusia means abbreviation for Human Rights
HCM	berarti singkatan dari Pengelolaan Sumber Daya Manusia means abbreviation for Human Capital Management
HMETD	berarti singkatan dari Hak Memesan Efek Terlebih Dahulu means abbreviation for Rights Issue
HMETD II	berarti singkatan dari Hak Memesan Efek Terlebih Dahulu II means abbreviation for Rights Issue II
HNC	berarti singkatan dari PT Huayue Nickel Cobalt means abbreviation for PT Huayue Nickel Cobalt

Singkatan Abbreviation	Keterangan Remarks
HNMI	berarti singkatan dari PT Huaneng Metal Industry means abbreviation for PT Huaneng Metal Industry
HSBC	berarti singkatan dari The Hongkong and Shanghai Banking Corporation Limited means abbreviation for The Hongkong and Shanghai Banking Corporation Limited
HPAL	HPAL berarti singkatan dari High Pressure Acid Leaching means abbreviation for High Pressure Acid Leaching
HR	berarti singkatan dari *Human Resource* means abbreviation for Human Resource
HT	berarti singkatan dari HT Asia Industry Limited means abbreviation for HT Asia Industry Limited
IAU	berarti singkatan dari Internal Audit Unit means abbreviation for Internal Audit Unit
ICKS	berarti singkatan dari PT Indonesia Cahaya Kekal Sulawesi means abbreviation for PT Indonesia Cahaya Kekal Sulawesi
ICS	berarti singkatan dari PT Indogreen Cahaya Surya means abbreviation for PT Indogreen Cahaya Surya
IFAS	berarti singkatan dari Interpretasi Standar Akuntansi Keuangan di Indonesia means abbreviation for Indonesian Interpretation of Financial Accounting Standards
IKIP	berarti singkatan dari kawasan Indonesia Konawe Industrial Park means abbreviation for the Indonesia Konawe Industrial Park area
PT IKIP	berarti singkatan dari PT Indonesia Konawe Industrial Park means abbreviation for PT Indonesia Konawe Industrial Park
IMIP	berarti singkatan dari Indonesia Morowali Industrial Park means abbreviations for Indonesia Morowali Industrial Park
ING Bank	berarti singkatan dari ING Bank NV, cabang Singapura means abbreviation for ING Bank NV, Singapore branch
IPO	berarti singkatan dari *Initial Public Offering* means abbreviation for Initial Public Offering
ISAK	berarti singkatan dari Interpretasi Standar Akuntansi Keuangan di Indonesia means abbreviation for Indonesian Interpretation of Financial Accounting Standards
ITSS	berarti singkatan dari PT Indonesia Tsingshan Stainless Steel means abbreviation for PT Indonesia Tsingshan Stainless Stee
IUP	berarti singkatan dari Izin Usaha Pertambangan means abbreviation for Mining Permit
IUP OP	berarti singkatan dari Izin Usaha Pertambangan Khusus Operasi Produksi means abbreviation for Mining Business Licence for operations and production
JRN	berarti singkatan dari PT J Resources Nusantara means abreviation for PT J Resources Nusantara
KCI	berarti singkatan dari PT Konawe Cahaya Indonesia means abbreviation for PT Konawe Cahaya Indonesia
Kementerian ESDM	berarti singkatan dari Kementerian Energi dan Sumber Daya Mineral Republik Indonesia means abbreviation for the Ministry of Energy and Mineral Resources of the Republic of Indonesia
KSEI	berarti singkatan dari PT Kustodian Sentral Efek Indonesia means abbreviation for PT Kustodian Sentral Efek Indonesia

Singkatan Abbreviation	Keterangan Remarks
KMG	berarti singkatan dari PT Kapur Maxima Gemilang means abbreviation for PT Kapur Maxima Gemilang
KPI	berarti singkatan dari Indikator Kinerja Utama means abbreviation for Key Performance Indicators
LJK	berarti singkatan dari PT Lestari Jaya Kekal means abbreviation for PT Lestari Jaya Kekal
LNJS	berarti singkatan dari PT Lestari Nusa Jaya Semesta means abbreviation for PT Lestari Nusa Jaya Semesta
LPO	berarti singkatan dari *Limited Public Offering* means abbreviation for Limited Public Offering
LSA	berarti singkatan dari Lion Selection Asia Limited means abbreviation for Lion Selection Asia Limited
MAP	berarti singkatan dari PT Mentari Alam Persada (dahulu PT Batutua Tambang Energi) means abbreviation for PT Mentari Alam Persada (formerly PT Batutua Tambang Energi)
MBMA atau Grup MBMA MBMA or MBMA Group	berarti singkatan dari PT Merdeka Battery Materials Tbk (dahulu PT Hamparan Logistik Nusantara) dan/atau termasuk anak perusahaan means abbreviation for PT Merdeka Battery Materials Tbk (formerly PT Hamparan Logistik Nusantara) and/or including subsidiaries
MCGI	berarti singkatan dari Merdeka Copper Gold International Pte Ltd means abbreviation for Merdeka Copper Gold International Pte Ltd
MDKA, Merdeka, Perseroan, the Company	berarti singkatan dari PT Merdeka Copper Gold Tbk dan/atau termasuk grup PT Merdeka Copper Gold Tbk means abbreviation for PT Merdeka Copper Gold Tbk an/or including group of PT Merdeka Copper Gold Tbk
MDM	berarti singkatan dari PT Mitra Daya Mustika means abbreviation for PT Mitra Daya Mustika
MED	berarti singkatan dari PT Merdeka Energi Industri means abbreviation for PT Merdeka Energi Industri
MEI	berarti singkatan dari PT Merdeka Energi Indonesia means abbreviation for PT Merdeka Energi Indonesia
MEN	berarti singkatan dari PT Merdeka Energi Nusantara (dahulu PT Batutua Tambang Abadi) means abbreviation for PT Merdeka Energi Nusantara (formerly PT Batutua Tambang Abadi)
MHP	berarti singkatan dari Mixed Hydroxide Precipitate means abbreviation for Mixed Hydroxide Precipitate
MIA	berarti singkatan dari PT Merdeka Industri Anantha means abbreviation for PT Merdeka Industri Anantha
MIN	berarti singkatan dari PT Merdeka Industri Mineral means abbreviation for PT Merdeka Industri Mineral
MKI	berarti singkatan dari PT Merdeka Kapital Indonesia means abbreviation for PT Merdeka Kapital Indonesia
MIM	berarti singkatan dari PT Merdeka Indonesia Mandiri means abbreviation for PT Merdeka Indonesia Mandiri
MHP	berarti singkatan dari Mixed Hydroxide Precipitate means abbreviation for Mixed Hydroxide Precipitate
MKT	berarti singkatan dari PT Merdeka Karya Tambang means abbreviation for PT Merdeka Karya Tambang

Singkatan Abbreviation	Keterangan Remarks
MMI	berarti singkatan dari PT Merdeka Mining Indonesia means abbreviation for PT Merdeka Mining Indonesia
MMIN	berarti singkatan dari PT Merdeka Mega Industri means abbreviation for PT Merdeka Mega Industri
MMS	berarti singkatan dari PT Merdeka Mining Servis means abbreviation for PT Merdeka Mining Servis
MOLHR	berarti singkatan dari *Minister of Law and Human Rights of Republic of Indonesia* means abbreviation for Minister of Law and Human Rights of Republic of Indonesia
MSCI	berarti singkatan dari Morgan Stanley Capital International means abbreviation for Morgan Stanley Capital International
MTI	berarti singkatan dari PT Merdeka Tambang Jaya means abbreviation for PT Merdeka Tambang Jaya
MTJ	berarti singkatan dari PT Merdeka Tsingshan Indonesia means abbreviation for PT Merdeka Tsingshan Indonesia
OJK	berarti singkatan dari Otoritas Jasa Keuangan means abbreviation for Otoritas Jasa Keuangan/Financial Services Authority
Ons Oz	berarti singkatan dari ons yang merupakan satuan dalam menimbang bobot emas, di mana 1 pms setara dengan 31,1035 gram means ounces as the unit for weighing gold, where 1 ounce is equivalent to 311035 grams
PBJ	berarti singkatan dari PT Pani Bersama Jaya means abbreviation for PT Pani Bersama Jaya
PBT	berarti singkatan dari PT Pani Bersama Tambang means abbreviation for PT Pani Bersama Tambang
PEG	berarti singkatan dari PT Puncak Emas Gorontalo means abbreviation for PT Puncak Emas Gorontalo
PETS	berarti singkatan dari PT Puncak Emas Tani Sejahtera means abbreviation for PT Puncak Emas Tani Sejahtera
PFS	berarti singkatan dari Pre-Feasibility Study means abbreviation for Pre-Feasibility Study
PLN	berarti singkatan dari PT Perusahaan Listrik Negara (Persero) means abbreviation for PT Perusahaan Listrik Negara (Persero)
PMHMETD	berarti singkatan dari Penambahan Modal Hak Memesan Efek Terlebih Dahulu means abbreviation for Penambahan Modal Hak Memesan Efek Terlebih Dahulu
PMTHMETD	berarti singkatan dari Penambahan Modal Tanpa Hak Memesan Efek Terlebih Dahulu means abbreviation for Non-Preemptive Rights Issue
POJK 33/2014	berarti singkatan dari Peraturan OJK No 33/POJK04/2014, tentang Direksi dan Dewan Komisaris Perusahaan Publik means abbreviation for OJK Regulation No 33/POJK04/2014, regarding the Board of Directors and Board of Commissioners of Public Companies
POJK 34/2014	berarti singkatan dari Peraturan OJK No 34/POJK04/2014, tentang Komite Nominasi dan Remunerasi Emiten atau Perusahaan Publik untuk membantu pengawasan perkembangan dan penerapan kebijakan nominasi dan remunerasi Direksi dan Dewan Komisaris means abbreviation for OJK Regulation No 55/POJK04/2015, regarding the Nomination and Remuneration Committee of Issuers or Public Companies to support its supervision of the development and implementation of policies on the nomination and remuneration of the Board of Directors and the Board of Commissioners

Singkatan Abbreviation	Keterangan Remarks
POJK 35/2014	berarti singkatan dari Peraturan OJK No 35/POJK04/2014 tanggal 8 Desember 2014, tentang Sekretaris Perusahaan Emiten dan/atau Perusahaan Publik means abbreviation for OJK Regulation No 35/POJK04/2014 dated 8 December 2014 concerning Corporate Secretary of Issuers and/or Public Companies
POJK 55/2015	berarti singkatan dari Peraturan OJK No 55/POJK04/2015, tentang Pembentukan dan Pedoman Pelaksanaan Kerja Komite Audit means abbreviation for OJK Regulation No 55/POJK04/2014, regarding the Establishment and Guidelines for the Work Implementation of the Audit Committee
POJK 11/2017	berarti singkatan dari Peraturan OJK No 11/POJK04/2017 tentang Laporan Kepemilikan Saham dan Setiap Perubahan Kepemilikan Saham di Perusahaan Publik means abbreviation for OJK Regulation No 11/POJK04/2017 concerning Shares Ownership Report and Every Changes in Share Ownership in Public Company
POJK 04/2020	berarti singkatan dari Peraturan OJK No 15/POJK04/2020 Tentang Rencana dan Penyelenggaraan Rapat Umum Pemegang Saham Perusahaan Terbuka means abbreviation for OJK Regulation No 15/POJK04/2020 concerning Planning and Holding General Meetings of Shareholders of Public Companies
POJK 15/2020	berarti singkatan dari Peraturan OJK No 15/POJK04/2020 tentang Pelaksanaan RUPS Perusahan Terbuka secara Elektronik means abbreviation for OJK Regulation No 15/POJK04/2020 regarding the Plan and Implementation of the GMS of a Public Company
POJK 16/2020	berarti singkatan dari Peraturan OJK No 16/POJK04/2020 tentang Pelaksanaan RUPS Perusahan Terbuka secara Elektronik means abbreviation for OJK Regulation No 15/POJK04/2020 (POJK 15/2020) regarding the Plan and Implementation of the GMS of a Public Company
POJK 17/2020	berarti singkatan dari Peraturan OJK 42/POJK04/2020 tentang Transaksi Afiliasi dan Transaksi Benturan Kepentingan dan POJK No 17/POJK04/2020 tentang Transaksi Material dan Perubahan Kegiatan Usaha Utama means abbreviation for OJK Regulation No 16/ POJK04/2020 regarding the Implementation of an Electronic GMS by a Public Company
POJK 42/2020	berarti singkatan dari Peraturan OJK No 17/POJK04/2020 tentang Transaksi Material dan Perubahan Kegiatan Usaha Utama means abbreviation for OJK Regulation 42/ POJK04/2020 concerning Affiliated Transactions and Conflict of Interest Transactions
PSAB	berarti singkatan dari PT J Resources Asia Pasifik Tbk means abbreviation for PT J Resources Asia Pasifik Tbk
PSAK	berarti singkatan dari Pernyataan Standar Akuntansi Keuangan means abbreviation for Financial Accounting Standards Board
PT ESG	berarti singkatan dari PT ESG New Energy Material means abbreviation for PT ESG New Energy Material
PT HSBC	berarti singkatan dari PT Bank HSBC Indonesia means abbreviation for PT Bank HSBC Indonesia
PT IKIP	berarti singkatan dari PT Indonesia Konawe Industrial Park means abbreviation for PT Indonesia Konawe Industrial Park
PT UOB	berarti singkatan dari PT Bank UOB Indonesia means abbreviation for PT Bank UOB Indonesia
PUGKI	berarti singkatan dari Pedoman Umum Governansi Korporat Indonesia means abbreviation for Pedoman Umum Governansi Korporat Indonesia
PUT	berarti singkatan dari Penawaran Umum Terbatas means abbreviation for Penawaran Umum Terbatas
RKEF	berarti singkatan dari Rotary Kiln-Electric Furnace means abbreviation for Rotary Kiln-Electric Furnace

Singkatan Abbreviation	Keterangan Remarks
RUPS	berarti singkatan dari Rapat Umum Pemegang Saham means abbreviation for Rapat Umum Pemegang Saham
RUPSLB	berarti singkatan dari Rapat Umum Pemegang Saham Luar Biasa means abbreviation for Extraordinary General Meeting of the Shareholders
RUPST	berarti singkatan dari Rapat Umum Pemegang Saham Tahunan means abbreviation for Annual General Meeting of the Shareholders
SAK	berarti singkatan dari PT Sulawesi Anugerah Kekal means abbreviation for PT Sulawesi Anugerah Kekal
SBK	berarti singkatan dari PT Sulawesi Batu Kapur means abbreviation for PT Sulawesi Batu Kapur
SCM	berarti singkatan dari PT Sulawesi Cahaya Mineral means abbreviation for PT Sulawesi Cahaya Mineral
Tambang SCM SCM Mine	berarti singkatan dari Tambang PT Sulawesi Cahaya Mineral means abbreviation for PT Sulawesi Cahaya Mineral Mine
SDM	berarti singkatan dari Sumber Daya Manusia means abbreviation for Sumber Daya Manusia
SIAC	berarti singkatan dari Singapore International Arbitration Centre means abbreviation for Singapore International Arbitration Centre
Sihayo	berarti singkatan dari Sihayo Gold Ltd means abbreviation for Sihayo Gold Ltd
SIP	berarti singkatan dari PT Sulawesi Industri Parama means abbreviation for PT Sulawesi Industri Parama
SLC	berarti singkatan dari Sub Level Cave means abbreviation for Sub Level Cave
SMI	berarti singkatan dari PT Sulawesi Makmur Indonesia means abbreviation for PT Sulawesi Makmur Indonesia
SPK	berarti singkatan dari Pra-Studi Kelayakan means abbreviation for Pra-Studi Kelayakan
TRIFR	berarti singkatan dari *Total Recordable Injury Frequency Rate* means abbrevation of Total Recordable Injury Frequency Rate
WBS	berarti singkatan dari Sistem Pelaporan Pelanggaran means abbreviation for Whistleblowing System
WIUP	berarti singkatan dari Wilayah Izin Usaha Pertambangan means abbreviation for Mining Business License Area
WIUPK	berarti singkatan dari Wilayah Izin Usaha Pertambangan Khusus means abbreviation for Special Mining Business License Area
ZHN	berarti singkatan dari PT Zhao Hui Nickel means abbreviation for PT Zhao Hui Nickel



LAPORAN KEUANGAN

FINANCIAL STATEMENTS



PT MERDEKA BATTERY MATERIALS Tbk

DAN ENTITAS ANAKNYA

AND ITS SUBSIDIARIES

LAPORAN KEUANGAN KONSOLIDASIAN 31 DESEMBER 2023 DAN 2022 DAN UNTUK TAHUN-TAHUN YANG BERAKHIR PADA TANGGAL TERSEBUT BESERTA LAPORAN AUDITOR INDEPENDEN

CONSOLIDATED FINANCIAL STATEMENTS 31 DECEMBER 2023 AND 2022 AND FOR THE YEARS THEN ENDED AND INDEPENDENT AUDITORS' REPORTS

**PT MERDEKA BATTERY MATERIALS Tbk
DAN ENTITAS ANAKNYA
LAPORAN KEUANGAN KONSOLIDASIAN
31 DESEMBER 2023 DAN 2022
DAN UNTUK TAHUN-TAHUN YANG BERAKHIR
PADA TANGGAL TERSEBUT**

***PT MERDEKA BATTERY MATERIALS Tbk
AND ITS SUBSIDIARIES
CONSOLIDATED FINANCIAL STATEMENTS
31 DECEMBER 2023 AND 2022
AND FOR THE YEARS THEN ENDED***

DAFTAR ISI / ***CONTENTS***

	Ekshibit/ *Exhibit*	
Pernyataan Direksi		***Directors' Statement***
Laporan Keuangan Konsolidasian:		***Consolidated Financial Statements:***
Laporan Posisi Keuangan Konsolidasian	A	*Consolidated Statements of Financial Position*
Laporan Laba Rugi dan Penghasilan Komprehensif Lain Konsolidasian	B	*Consolidated Statements of Profit or Loss and Other Comprehensive Income*
Laporan Perubahan Ekuitas Konsolidasian	C	*Consolidated Statements of Changes in Equity*
Laporan Arus Kas Konsolidasian	D	*Consolidated Statements of Cash Flows*
Catatan atas Laporan Keuangan Konsolidasian	E	*Notes to the Consolidated Financial Statements*
Laporan Auditor Independen		***Independent Auditors' Reports***

MERDEKA BATTERY MATERIALS

PT Merdeka Battery Materials Tbk
Treasury Tower 69th Floor
District 8 SCBD Lot. 28
Jl. Jenderal Sudirman Kav. 52–53
South Jakarta 12190, Indonesia

T +62.21.3952 5581
F +62.21.3952 5582
E investor.relations@merdekabattery.com
www.merdekabattery.com

SURAT PERNYATAAN DIREKSI
TENTANG TANGGUNG JAWAB ATAS
LAPORAN KEUANGAN KONSOLIDASIAN
31 DESEMBER 2023 DAN 2022
DAN UNTUK TAHUN-TAHUN YANG BERAKHIR
PADA TANGGAL TERSEBUT

PT MERDEKA BATTERY MATERIALS Tbk
DAN ENTITAS ANAKNYA

STATEMENT OF DIRECTORS
CONCERNING TO THE RESPONSIBILITY FOR
CONSOLIDATED FINANCIAL STATEMENTS
31 DESEMBER 2023 AND 2022
AND FOR THE YEARS THEN ENDED

PT MERDEKA BATTERY MATERIALS Tbk
AND ITS SUBSIDIARIES

Saya, yang bertandatangan di bawah ini :

I, the undersigned :

Nama	:	Devin Antonio Ridwan	:	*Name*
Alamat Kantor	:	Treasury Tower Lantai 69, District 8 SCBD Lot 28, Jl. Jend. Sudirman Kav. 52-53, Jakarta Selatan.	:	*Office Address*
Alamat Tempat Tinggal	:	Taman Duta Mas Blok A 3 No. 42 Rt 002/012 Kel. Jelambar Baru Kec. Grogol Petamburan, Jakarta Barat	:	*Residential Address*
Telepon	:	(021) 39525581	:	*Telephone*
Jabatan	:	Presiden Direktur/*President Director*	:	*Title*

menyatakan, bahwa :

1. Saya bertanggung jawab atas penyusunan dan penyajian laporan keuangan konsolidasian PT Merdeka Battery Materials Tbk dan Entitas Anaknya ("Grup");

2. Laporan keuangan konsolidasian Grup telah disusun dan disajikan sesuai dengan Standar Akuntansi Keuangan di Indonesia;

3. a. Semua informasi dalam laporan keuangan konsolidasian Grup telah dimuat secara lengkap dan benar;

   b. Laporan keuangan konsolidasian Grup tidak mengandung informasi atau fakta material yang tidak benar, dan tidak menghilangkan informasi atau fakta material;

declare, that :

1. *I am responsible for the preparation and presentation of the consolidated financial statements of PT Merdeka Battery Materials Tbk and its Subsidiaries (the "Group");*

2. *The consolidated financial statements of the Group have been prepared and presented in accordance with Financial Accounting Standards in Indonesia;*

3. *a. All information have been fully and correctly disclosed in the consolidated financial statements of the Group;*

   b. The consolidated financial statements of the Group do not contain materially misleading information or facts, and do not conceal any material information or facts;

MERDEKA
BATTERY
MATERIALS

PT Merdeka Battery Materials Tbk
Treasury Tower 69th Floor
District 8 SCBD Lot. 28
Jl. Jenderal Sudirman Kav. 52–53
South Jakarta 12190, Indonesia

T +62.21.3952 5581
F +62.21.3952 5582
E investor.relations@merdekabattery.com
www.merdekabattery.com

4. Saya bertanggung jawab atas sistem pengendalian internal Grup.	4. *I am responsible for the internal control system of the Group.*
Demikian pernyataan ini dibuat dengan sebenarnya.	*This statement is made truthfully.*

Jakarta, 27 Maret/*March* 2024



Devin Antonio Ridwan
(Presiden Direktur/*President Director*)

These consolidated financial statements are originally issued in Indonesian language

Ekshibit A/1 | ***Exhibit A/1***

**PT MERDEKA BATTERY MATERIALS Tbk
DAN ENTITAS ANAKNYA
LAPORAN POSISI KEUANGAN
KONSOLIDASIAN
31 DESEMBER 2023 DAN 2022
(Disajikan dalam Dolar AS, kecuali dinyatakan lain)**

***PT MERDEKA BATTERY MATERIALS Tbk
AND ITS SUBSIDIARIES
CONSOLIDATED STATEMENTS OF
FINANCIAL POSITION
31 DECEMBER 2023 AND 2022
(Expressed in US Dollars, unless otherwise stated)***

	Catatan/ *Notes*	2023	2022	
ASET				***ASSETS***
ASET LANCAR				***CURRENT ASSETS***
Kas dan setara kas	2g,5	290,213,641	280,291,055	*Cash and cash equivalents*
Piutang usaha - pihak ketiga	2h,6	119,231,169	64,181,247	*Trade receivables - third parties*
Piutang lain-lain	2h			*Other receivables*
- pihak ketiga		1,550,743	3,359,534	*third parties -*
- pihak berelasi	32	-	5,857	*related parties -*
Persediaan	2i,7	287,696,073	78,914,708	*Inventories*
Uang muka dan biaya dibayar di muka - bagian lancar	8	5,054,101	8,929,630	*Advances and prepayments - current portion*
Pajak dibayar di muka - bagian lancar	29b	62,674,520	19,502,346	*Prepaid taxes - current portion*
Estimasi klaim pengembalian pajak	29a	17,529,039	13,944,061	*Estimated claims for tax refund*
Jumlah aset lancar		**783,949,286**	**469,128,438**	***Total current assets***
ASET TIDAK LANCAR				***NON-CURRENT ASSETS***
Uang muka dan biaya dibayar di muka - bagian tidak lancar	8	109,208,028	137,475,881	*Advances and prepayments - non-current portion*
Uang muka investasi	9	7,985,706	3,006,506	*Advances of investments*
Investasi pada entitas asosiasi	2c,10	226,088	255,816	*Investment in associates*
Aset hak-guna	2v,11	7,781,629	5,962,439	*Right-of-use assets*
Aset tetap	2j,12	1,414,237,588	917,881,988	*Property, plant and equipment*
Properti pertambangan	2l,13	521,044,691	527,347,795	*Mining properties*
Goodwill	2m,14	358,694,581	324,918,803	*Goodwill*
Pajak dibayar di muka - bagian tidak lancar	29b	52,736,928	24,206,049	*Prepaid taxes - non-current portion*
Aset pajak tangguhan	2o,29e	6,042,195	1,378,118	*Deferred tax assets*
Aset takberwujud		802,020	650,682	*Intangible assets*
Aset tidak lancar lain-lain	15	367,679	9,355,359	*Other non-current assets*
Jumlah aset tidak lancar		**2,479,127,133**	**1,952,439,436**	***Total non-current assets***
JUMLAH ASET		**3,263,076,419**	**2,421,567,874**	***TOTAL ASSETS***

Catatan atas laporan keuangan konsolidasian pada Ekshibit E terlampir merupakan bagian yang tidak terpisahkan dari laporan keuangan konsolidasian secara keseluruhan.

The accompanying notes to the consolidated financial statements on Exhibit E form an integral part of these consolidated financial statements taken as a whole.

These consolidated financial statements are originally issued in Indonesian language

Ekshibit A/2 | ***Exhibit A/2***

**PT MERDEKA BATTERY MATERIALS Tbk
DAN ENTITAS ANAKNYA
LAPORAN POSISI KEUANGAN
KONSOLIDASIAN
31 DESEMBER 2023 DAN 2022
(Disajikan dalam Dolar AS, kecuali dinyatakan lain)**

***PT MERDEKA BATTERY MATERIALS Tbk
AND ITS SUBSIDIARIES
CONSOLIDATED STATEMENTS OF
FINANCIAL POSITION
31 DECEMBER 2023 AND 2022
(Expressed in US Dollars, unless otherwise stated)***

	Catatan/ *Notes*	2023	2022	
LIABILITAS DAN EKUITAS				***LIABILITIES AND EQUITY***
LIABILITAS				***LIABILITIES***
LIABILITAS JANGKA PENDEK				***CURRENT LIABILITIES***
Utang usaha	2p			*Trade payables*
- pihak ketiga	16	258,840,940	62,370,322	*third parties -*
- pihak berelasi	16,32	3,328,786	3,688,624	*related parties -*
Utang lain-lain - pihak ketiga	2p	-	43,733,806	*Other payables - third parties*
Beban yang masih harus dibayar – bagian jangka pendek	17	83,885,103	32,193,318	*Accrued expenses - current portion*
Utang pajak	29c	8,695,954	2,601,723	*Taxes payable*
Liabilitas kontrak		1,043,708	-	*Contract liabilities*
Pinjaman - bagian yang jatuh tempo dalam setahun:				*Borrowings - current portion:*
- Pinjaman dan kredit fasilitas bank	2q,19	-	4,474,528	*Bank loans and credit facility -*
- Pinjaman dari pemegang saham	2q,19	-	13,423,583	*Loans from shareholder -*
- Liabilitas sewa	2v,18	2,363,764	1,951,683	*Lease liabilities -*
Jumlah liabilitas jangka pendek		**358,158,255**	**164,437,587**	***Total current liabilities***
LIABILITAS JANGKA PANJANG				***NON-CURRENT LIABILITIES***
Beban yang masih harus dibayar – bagian jangka panjang	17	3,847,648	2,083,333	*Accrued expenses - non-current portion*
Pinjaman - setelah dikurangi bagian yang jatuh tempo dalam setahun:				*Borrowings - net of current portion:*
- Pinjaman dan kredit fasilitas bank	2q,19	282,848,725	311,035,809	*Bank loans and credit facility -*
- Pinjaman dari pemegang saham	2q,19	183,050,000	206,759,748	*Loans from shareholder -*
- Pinjaman dari pemegang saham entitas anak	2q,19	20,271,300	74,600,500	*Loans from shareholder of - subsidiary*
- Liabilitas sewa	2v,18	3,858,320	3,067,236	*Lease liabilities -*
Liabilitas pajak tangguhan	2o,29f	93,187,444	93,349,814	*Deferred tax liabilities*
Liabilitas imbalan pasca-kerja	2s,20	1,672,645	774,950	*Post-employment benefits liabilities*
Provisi rehabilitasi, reklamasi dan penutupan tambang	2t,36	6,694,302	6,068,977	*Provision for rehabilitation, reclamation and mine closure*
Jumlah liabilitas jangka panjang		**595,430,384**	**697,740,367**	***Total non-current liabilities***
JUMLAH LIABILITAS		**953,588,639**	**862,177,954**	***TOTAL LIABILITIES***

Catatan atas laporan keuangan konsolidasian pada Ekshibit E terlampir merupakan bagian yang tidak terpisahkan dari laporan keuangan konsolidasian secara keseluruhan.

The accompanying notes to the consolidated financial statements on Exhibit E form an integral part of these consolidated financial statements taken as a whole.

These consolidated financial statements are originally issued in Indonesian language

Ekshibit A/3 | ***Exhibit A/3***

**PT MERDEKA BATTERY MATERIALS Tbk
DAN ENTITAS ANAKNYA
LAPORAN POSISI KEUANGAN
KONSOLIDASIAN
31 DESEMBER 2023 DAN 2022
(Disajikan dalam Dolar AS, kecuali dinyatakan lain)**

***PT MERDEKA BATTERY MATERIALS Tbk
AND ITS SUBSIDIARIES
CONSOLIDATED STATEMENTS OF
FINANCIAL POSITION
31 DECEMBER 2023 AND 2022
(Expressed in US Dollars, unless otherwise stated)***

	Catatan/ *Notes*	2023	2022	
LIABILITAS DAN EKUITAS				***LIABILITIES AND EQUITY***
EKUITAS				***EQUITY***
Ekuitas yang dapat diatribusikan kepada pemilik entitas induk				***Equity attributable to owners of the parent entity***
Modal saham - modal dasar 350.000.000.000 lembar saham, modal ditempatkan dan disetor 107.995.419.900 lembar saham dengan nilai nominal Rp100 per lembar saham (2022: modal dasar 20.000.000 lembar saham, modal ditempatkan dan disetor 8.829.636 lembar saham dengan nilai nominal Rp1.000.000 per lembar saham)	21	739,792,644	605,532,557	*Share capital - authorized capital 350,000,000,000 shares, issued and paid-up capital 107,995,419,900 shares at par value of Rp100 per share (2022: authorized capital 20,000,000 shares, issued and paid-up capital 8,829,636 shares at par value of Rp1,000,000 per share)*
Tambahan modal disetor - bersih	22	765,543,895	257,192,537	*Additional paid-in capital - net*
Pinjaman konversi yang diklasifikasikan sebagai ekuitas	23	-	74,797,592	*Convertible loan classified as equity*
Rugi komprehensif lain		(116,032)	(168,666)	*Other comprehensive loss*
Selisih nilai dari transaksi dengan kepentingan non-pengendali		(365,412)	(365,412)	*Difference in value from transactions with non-controlling interest*
Saldo laba				*Retained earnings*
- Dicadangkan	21	2,000	-	*Appropriated -*
- Belum dicadangkan		26,956,846	20,001,190	*Unappropriated -*
Jumlah ekuitas yang dapat diatribusikan kepada pemilik entitas induk		**1,531,813,941**	**956,989,798**	***Total equity attributable to owners of the parent entity***
Kepentingan non-pengendali	30	777,673,839	602,400,122	*Non-controlling interests*
JUMLAH EKUITAS		**2,309,487,780**	**1,559,389,920**	***TOTAL EQUITY***
JUMLAH LIABILITAS DAN EKUITAS		**3,263,076,419**	**2,421,567,874**	***TOTAL LIABILITIES AND EQUITY***

Catatan atas laporan keuangan konsolidasian pada Ekshibit E terlampir merupakan bagian yang tidak terpisahkan dari laporan keuangan konsolidasian secara keseluruhan.

The accompanying notes to the consolidated financial statements on Exhibit E form an integral part of these consolidated financial statements taken as a whole.

These consolidated financial statements are originally issued in Indonesian language

Ekshibit B | ***Exhibit B***

**PT MERDEKA BATTERY MATERIALS Tbk
DAN ENTITAS ANAKNYA
LAPORAN LABA RUGI DAN PENGHASILAN KOMPREHENSIF LAIN KONSOLIDASIAN
UNTUK TAHUN-TAHUN YANG BERAKHIR
31 DESEMBER 2023 DAN 2022
(Disajikan dalam Dolar AS, kecuali dinyatakan lain)**

***PT MERDEKA BATTERY MATERIALS Tbk
AND ITS SUBSIDIARIES
CONSOLIDATED STATEMENTS OF PROFIT OR LOSS AND OTHER COMPREHENSIVE INCOME
FOR THE YEARS ENDED
31 DECEMBER 2023 AND 2022
(Expressed in US Dollars, unless otherwise stated)***

	Catatan/ *Notes*	2023	2022	
Pendapatan usaha	2w,24	1,328,326,436	455,737,485	***Revenue***
Beban pokok pendapatan	2w,25	(1,250,849,502)	(411,330,832)	***Cost of revenue***
Laba kotor		**77,476,934**	**44,406,653**	***Gross profit***
Beban usaha	2w,26			***Operating expenses***
Beban penjualan dan pemasaran		(1,192,096)	(122,807)	*Selling and marketing expenses*
Beban umum dan administrasi		(28,729,800)	(13,789,599)	*General and administrative expenses*
Laba usaha		**47,555,038**	**30,494,247**	***Operating profit***
Pendapatan keuangan	2x	5,516,434	295,822	*Finance income*
Biaya keuangan	27	(20,037,391)	(21,625,994)	*Finance costs*
Bagian atas (kerugian)/keuntungan bersih entitas asosiasi	10	(34,441)	850,785	*Share in net (loss)/profit of associates*
Pendapatan lain-lain - bersih	28	470,488	27,461,271	*Other income - net*
Laba sebelum pajak penghasilan		**33,470,128**	**37,476,131**	***Profit before income tax***
(Beban)/manfaat pajak penghasilan	2o,29d	(164,307)	372,028	*Income tax (expense)/benefit*
Laba tahun berjalan		**33,305,821**	**37,848,159**	***Profit for the year***
Penghasilan komprehensif lain tahun berjalan				***Other comprehensive income for the year***
Pos yang akan direklasifikasi ke laba rugi:				*Item that will be reclassified to profit or loss:*
Selisih kurs karena penjabaran laporan keuangan		53,349	(149,204)	*Exchange difference due to financial statements translation*
Pos-pos yang tidak akan direklasifikasi ke laba rugi:				*Items that will not be reclassified to profit or loss:*
Pengukuran kembali liabilitas imbalan pasca-kerja		63,325	(29,062)	*Remeasurement of post-employment benefit liabilities*
Pajak penghasilan terkait pos ini	**29e**	(11,682)	6,393	*Income tax relating to this item*
		104,992	(171,873)	
Jumlah penghasilan komprehensif tahun berjalan		**33,410,813**	**37,676,286**	***Total comprehensive income for the year***
Laba tahun berjalan yang dapat diatribusikan kepada:				***Profit for the year attributable to:***
Pemilik entitas induk		6,928,852	21,664,301	*Owners of the parent entity*
Kepentingan non-pengendali	30	26,376,969	16,183,858	*Non-controlling interests*
JUMLAH		**33,305,821**	**37,848,159**	***TOTAL***
Jumlah penghasilan komprehensif tahun berjalan yang dapat diatribusikan kepada:				***Total comprehensive income for the year attributable to:***
Pemilik entitas induk		7,010,290	21,485,455	*Owners of the parent entity*
Kepentingan non-pengendali	30	26,400,523	16,190,831	*Non-controlling interests*
JUMLAH		**33,410,813**	**37,676,286**	***TOTAL***
Laba per saham yang dapat diatribusikan kepada pemilik entitas induk	2u,35			***Earnings per share attributable to owners of the parent entity***
- Dasar		0.00007	0.00040	*Basic -*
- Dilusian		0.00007	0.00040	*Diluted -*

Catatan atas laporan keuangan konsolidasian pada Ekshibit E terlampir merupakan bagian yang tidak terpisahkan dari laporan keuangan konsolidasian secara keseluruhan.

The accompanying notes to the consolidated financial statements on Exhibit E form an integral part of these consolidated financial statements taken as a whole.

These consolidated financial statements are originally issued in Indonesian language

Ekshibit C/1

Exhibit C/1

PT MERDEKA BATTERY MATERIALS Tbk
DAN ENTITAS ANAKNYA
LAPORAN PERUBAHAN EKUITAS KONSOLIDASIAN
UNTUK TAHUN-TAHUN YANG BERAKHIR
31 DESEMBER 2023 DAN 2022
(Disajikan dalam Dolar AS, kecuali dinyatakan lain)

PT MERDEKA BATTERY MATERIALS Tbk
AND ITS SUBSIDIARIES
CONSOLIDATED STATEMENTS OF CHANGES IN EQUITY
FOR THE YEARS ENDED
31 DECEMBER 2023 AND 2022
(Expressed in US Dollars, unless otherwise stated)

	Catatan/ *Notes*	Ekuitas yang dapat diatribusikan kepada pemilik entitas induk/Equity attributable to owners of the parent entity										
		Modal saham/ *Share capital*	Tambahan modal disetor - bersih/ *Additional paid-in capital - net*	Selisih nilai dari transaksi dengan kepentingan non-pengendali/ *Difference in value from transactions with non-controlling interests*	Pinjaman konversi yang diklasifikasikan sebagai ekuitas/ *Convertible loan classified as equity*	Ekuitas *merging entites/ Equity merging entities*	Saldo laba/ (akumulasi kerugian)/ *Retained earnings/ (accumulated losses)*	Translasi mata uang asing/ *Foreign currency translation*	Jumlah/ *Total*	Kepentingan non-pengendali/ *Non-controlling interests*	Jumlah ekuitas/ *Total equity*	
Saldo pada tanggal 1 Januari 2022		**175,402**	**-**	**-**	**-**	**-**	**(5,304)**	**(917)**	**169,181**	**-**	**169,181**	***Balance as of 1 January 2022***
Laba tahun berjalan		-	-	-	-	-	21,664,301	-	21,664,301	16,183,858	37,848,159	*Profit for the year*
(Kerugian)/penghasilan komprehensif lain tahun berjalan		-	-	-	-	-	(11,097)	(167,749)	(178,846)	6,973	(171,873)	*Other comprehensive (loss)/income for the year*
Penerbitan saham		605,357,155	257,611,098	-	-	-	-	-	862,968,253	-	862,968,253	*Issuance of shares*
Penyesuaian yang berkaitan dengan restrukturisasi entitas sepengendali		-	-	-	-	45,996,144	-	-	45,996,144	40,611,950	86,608,094	*Adjustment in relation to restructuring of an entity under common control*
Uang muka setoran modal dari kepentingan non-pengendali	30	-	-	-	-	-	-	-	-	47,138,000	47,138,000	*Advances for share capital subscriptions from non-controlling interests*
Akuisisi kepentingan non-pengendali		-	-	(310,453)	-	-	-	-	(310,453)	(106,727)	(417,180)	*Acquisitions of non-controlling interests*
Penerbitan saham entitas anak ke kepentingan non-pengendali		-	-	(54,959)	-	-	-	-	(54,959)	1,167,312	1,112,353	*Issuance of subsidiaries shares to non-controlling interests*
Kepentingan non-pengendali yang diperoleh dari kombinasi bisnis		-	-	-	-	-	-	-	-	471,095,773	471,095,773	*Non-controlling interests arising on business combinations*
Pinjaman konversi yang diklasifikasikan sebagai ekuitas		-	-	-	74,797,592	-	-	-	74,797,592	-	74,797,592	*Convertible loan classified as equity*
Selisih nilai transaksi restrukturisasi entitas sepengendali		-	(418,561)	-	-	(45,996,144)	(1,646,710)	-	(48,061,415)	26,302,983	(21,758,432)	*Difference in value of restructuring transactions of entities under common control*
Saldo pada tanggal 31 Desember 2022	21	**605,532,557**	**257,192,537**	**(365,412)**	**74,797,592**	**-**	**20,001,190**	**(168,666)**	**956,989,798**	**602,400,122**	**1,559,389,920**	***Balance as of 31 December 2022***

Catatan atas laporan keuangan konsolidasian pada Ekshibit E terlampir merupakan bagian yang tidak terpisahkan dari laporan keuangan konsolidasian secara keseluruhan.

The accompanying notes to the consolidated financial statements on Exhibit E form an integral part of these consolidated financial statements taken as a whole.

These consolidated financial statements are originally issued in Indonesian language

Ekshibit C/2 | ***Exhibit C/2***

PT MERDEKA BATTERY MATERIALS Tbk
DAN ENTITAS ANAKNYA
LAPORAN PERUBAHAN EKUITAS KONSOLIDASIAN
UNTUK TAHUN-TAHUN YANG BERAKHIR
31 DESEMBER 2023 DAN 2022
(Disajikan dalam Dolar AS, kecuali dinyatakan lain)

PT MERDEKA BATTERY MATERIALS Tbk
AND ITS SUBSIDIARIES
CONSOLIDATED STATEMENTS OF CHANGES IN EQUITY
FOR THE YEARS ENDED
31 DECEMBER 2023 AND 2022
(Expressed in US Dollars, unless otherwise stated)

		Ekuitas yang dapat diatribusikan kepada pemilik entitas induk/*Equity attributable to owners of the parent entity*										
						Saldo laba/ *Retained earnings*						
	Catatan/ *Notes*	Modal saham/ *Share capital*	Tambahan modal disetor - bersih/ *Additional paid-in capital - net*	Selisih nilai dari transaksi dengan kepentingan non-pengendali/ *Difference in value from transactions with non-controlling interests*	Pinjaman konversi yang diklasifikasikan sebagai ekuitas/ *Convertible loan classified as equity*	Dicadangkan/ *Appropriated*	Belum dicadangkan/ *Unappropriated*	Translasi mata uang asing/ *Foreign currency translation*	Jumlah/ *Total*	Kepentingan non-pengendali/ *Non-controlling interests*	Jumlah ekuitas/ *Total equity*	
Saldo pada tanggal 1 Januari 2023		**605,532,557**	**257,192,537**	**(365,412)**	**74,797,592**	**-**	**20,001,190**	**(168,666)**	**956,989,798**	**602,400,122**	**1,559,389,920**	***Balance as of 1 January 2023***
Laba tahun berjalan		-	-	-	-	-	6,928,852	-	6,928,852	26,376,969	33,305,821	*Profit for the year*
Penghasilan komprehensif lain tahun berjalan		-	-	-	-	-	28,804	52,634	81,438	23,554	104,992	*Other comprehensive income for the year*
Penambahan modal melalui Penawaran Umum Saham Perdana	21,22	77,283,372	537,119,433	-	-	-	-	-	614,402,805	-	614,402,805	*Share capital issuance from Initial Public Offering*
Biaya emisi saham	22	-	(16,463,618)	-	-	-	-	-	(16,463,618)	-	(16,463,618)	*Share issuance cost*
Pencadangan saldo laba	21	-	-	-	-	2,000	(2,000)	-	-	-	-	*Appropriation of retained earnings*
Akuisisi kepentingan non-pengendali dari transaksi restrukturisasi entitas sepengendali	22	-	(30,166,628)	-	-	-	-	-	(30,166,628)	(49,873,372)	(80,040,000)	*Acquisition of non-controlling interest from transactions of entities under common control*
Kepentingan non-pengendali yang diperoleh dari kombinasi bisnis	30	-	-	-	-	-	-	-	-	50,432,815	50,432,815	*Non-controlling interests arising on business combination*
Uang muka setoran modal dari kepentingan non-pengendali	30	-	-	-	-	-	-	-	-	173,944,119	173,944,119	*Advances for share capital subscriptions from non-controlling interests*
Penerbitan saham entitas anak kepada kepentingan non-pengendali		-	-	-	-	-	-	-	-	48,471	48,471	*Issuance of subsidiaries' shares to non-controlling interests*
Dividen	30	-	-	-	-	-	-	-	-	(25,678,839)	(25,678,839)	*Dividends*
Penerbitan saham atas pinjaman konversi	23	56,976,715	17,820,877	-	(74,797,592)	-	-	-	-	-	-	*Issuance of shares from convertible loan*
Pembayaran berbasis saham	22	-	41,294	-	-	-	-	-	41,294	-	41,294	*Share-based payments*
Saldo pada tanggal 31 Desember 2023	21	**739,792,644**	**765,543,895**	**(365,412)**	**-**	**2,000**	**26,956,846**	**(116,032)**	**1,531,813,941**	**777,673,839**	**2,309,487,780**	***Balance as of 31 December 2023***

Catatan atas laporan keuangan konsolidasian pada Ekshibit E terlampir merupakan bagian yang tidak terpisahkan dari laporan keuangan konsolidasian secara keseluruhan.

The accompanying notes to the consolidated financial statements on Exhibit E form an integral part of these consolidated financial statements taken as a whole.

These consolidated financial statements are originally issued in Indonesian language

Ekshibit D/1 | ***Exhibit D/1***

**PT MERDEKA BATTERY MATERIALS Tbk
DAN ENTITAS ANAKNYA
LAPORAN ARUS KAS KONSOLIDASIAN
UNTUK TAHUN-TAHUN YANG BERAKHIR
31 DESEMBER 2023 DAN 2022
(Disajikan dalam Dolar AS, kecuali dinyatakan lain)**

***PT MERDEKA BATTERY MATERIALS Tbk
AND ITS SUBSIDIARIES
CONSOLIDATED STATEMENTS OF CASH FLOWS
FOR THE YEARS ENDED
31 DECEMBER 2023 AND 2022
(Expressed in US Dollars, unless otherwise stated)***

	Catatan/ *Notes*	2023	2022	
Arus kas dari aktivitas operasi				***Cash flows from operating activities***
Penerimaan dari pelanggan		1,447,495,456	491,705,162	*Receipts from customers*
Pembayaran kepada pemasok, kontraktor dan lain-lain		(1,442,994,481)	(431,965,241)	*Payments to suppliers, contractors and others*
Penerimaan restitusi pajak pertambahan nilai	29i	21,878,170	72,315,697	*Receipts of value-added tax refunds*
Pembayaran biaya karyawan		(51,717,845)	(23,162,858)	*Payments of employee costs*
Pembayaran pajak penghasilan badan		(4,783,474)	(263,834)	*Payments of corporate income tax*
Penerimaan penghasilan bunga		5,516,434	295,822	*Receipts of finance income*
Penerimaan lain-lain - bersih		9,173,931	-	*Other receipts - net*
Penempatan kas dan deposito berjangka yang dibatasi penggunaannya		(58,905)	(22,926)	*Placement of restricted cash and time deposits*
Penerimaan dari pencairan kas dan deposito berjangka yang dibatasi penggunaannya		4,996	-	*Proceeds from withdrawal of restricted cash and time deposits*
Arus kas bersih yang (digunakan untuk)/diperoleh dari aktivitas operasi		**(15,485,718)**	**108,901,822**	***Net cash flows (used in)/provided from operating activities***
Arus kas dari aktivitas investasi				***Cash flows from investing activities***
Perolehan aset tetap		(363,685,011)	(522,456,323)	*Acquisitions of property, plant and equipment*
Pembayaran jumlah retensi atas akuisisi entitas anak	4,31a	(41,194,015)	-	*Payment of retention amount for acquisition of subsidiaries*
Akuisisi entitas anak, setelah dikurangi kas yang diperoleh	4	(49,252,803)	(432,914,745)	*Acquisitions of subsidiaries, net of cash acquired*
Pembayaran atas uang muka investasi		(4,979,200)	(102,383,072)	*Payments of advances of investments*
Penambahan properti pertambangan		(5,222,267)	(5,456,448)	*Additions of mining properties*
Penambahan aset takberwujud		(284,372)	(236,823)	*Additions of intangible assets*
Penerimaan hasil penjualan aset tetap	12	13,069	10,513	*Proceeds from disposals of property, plant and equipment*
Penerimaan piutang pihak ketiga		2,317,762	-	*Proceeds from due from third parties*
Pinjaman diberikan ke pihak berelasi		-	(74,899,500)	*Loan given to related parties*
Penerimaan kas dari akuisisi entitas sepengendali		-	11,506,490	*Cash receipt from acquisition of an entity under common control*
Penerimaan dari penjualan investasi pada entitas asosiasi		-	63	*Proceeds from sale of investment in an associate*
Arus kas bersih yang digunakan untuk aktivitas investasi		**(462,286,837)**	**(1,126,829,845)**	***Net cash flows used in investing activities***

Catatan atas laporan keuangan konsolidasian pada Ekshibit E terlampir merupakan bagian yang tidak terpisahkan dari laporan keuangan konsolidasian secara keseluruhan.

The accompanying notes to the consolidated financial statements on Exhibit E form an integral part of these consolidated financial statements taken as a whole.

These consolidated financial statements are originally issued in Indonesian language

Ekshibit D/2

**PT MERDEKA BATTERY MATERIALS Tbk
DAN ENTITAS ANAKNYA
LAPORAN ARUS KAS KONSOLIDASIAN
UNTUK TAHUN-TAHUN YANG BERAKHIR
31 DESEMBER 2023 DAN 2022
(Disajikan dalam Dolar AS, kecuali dinyatakan lain)**

Exhibit D/2

***PT MERDEKA BATTERY MATERIALS Tbk
AND ITS SUBSIDIARIES
CONSOLIDATED STATEMENTS OF CASH FLOWS
FOR THE YEARS ENDED
31 DECEMBER 2023 AND 2022
(Expressed in US Dollars, unless otherwise stated)***

	Catatan/ *Notes*	2023	2022	
Arus kas dari aktivitas pendanaan				***Cash flows from financing activities***
Penerimaan penambahan modal melalui Penawaran Umum Saham Perdana		614,402,805	-	*Proceeds of share issuance through Initial Public Offering*
Pembayaran biaya emisi saham		(14,780,657)	-	*Payments of share issuance costs*
Penerimaan dari uang muka penyertaan modal entitas anak dari kepentingan non-pengendali	30	52,885,290	47,138,000	*Receipts from advances for subsidiaries' share capital subscriptions from non-controlling interests*
Akuisisi kepentingan pada entitas anak dari kepentingan non-pengendali	22	(80,040,000)	(417,331)	*Acquisitions of interest in a subsidiary from non-controlling interests*
Penerimaan pinjaman dari pemegang saham entitas anak	19	66,778,100	74,600,500	*Proceeds from loans from shareholder of subsidiary*
Pembayaran pinjaman bank dan kredit fasilitas	19	(75,000,000)	(96,994,430)	*Repayments of bank loans and credit facility*
Penerimaan pinjaman dari pemegang saham	19	350,000,000	140,000,000	*Proceeds from loans from shareholder*
Pembayaran pinjaman dari pemegang saham		(391,950,000)	(190,000,000)	*Repayments of loans from shareholder*
Penerimaan dari pinjaman bank dan kredit fasilitas		40,650,789	547,819,256	*Proceeds from bank loans and credit facility*
Pembayaran biaya yang berhubungan dengan pinjaman bank dan kredit fasilitas		(743,346)	(8,750,099)	*Repayments of bank loans and credit facility-related costs*
Pembayaran utang kepada pihak berelasi		(6,037)	-	*Repayments of due from related parties*
Pembayaran dividen kepada kepentingan non-pengendali		(25,678,839)	(56,108,671)	*Payments of dividends to non-controlling interests*
Pembayaran liabilitas sewa		(4,578,724)	(3,785,466)	*Payments of lease liabilities*
Penerimaan dari penerbitan saham entitas anak kepada kepentingan non-pengendali		40	-	*Receipts from issuance of subsidiary's shares to non-controlling interests*
Penempatan kas yang dibatasi penggunaannya		(3,483,706)	(8,843,927)	*Placement of restricted cash*
Penerimaan dari pencairan kas yang dibatasi penggunaannya		12,327,633	-	*Proceeds from withdrawal of restricted cash*
Pembayaran biaya keuangan		(54,060,753)	(17,588,253)	*Payments of finance costs*
Penerimaan penambahan modal		-	829,320,764	*Proceeds from issuance of shares*
Penerimaan dari penerbitan pinjaman konversi		-	74,797,592	*Proceeds from issuance of convertible loan*
Penerimaan dari pinjaman pihak ketiga		-	70,000,000	*Proceeds from loans from third parties*
Penerimaan setoran modal entitas anak dari kepentingan non-pengendali		-	1,097,043	*Proceeds from capital injection from non-controlling interests*
Pembayaran pinjaman dari pihak ketiga	19	-	(71,374,948)	*Repayments of loans from third parties*
Pembayaran *upfront fee*		-	(4,500,000)	*Payments of upfront fees*
Pengembalian uang muka penyertaan modal		-	(21,758,432)	*Payments for refund of advances for share capital subscriptions*
Arus kas bersih yang diperoleh dari aktivitas pendanaan		**486,722,595**	**1,304,651,598**	***Net cash flows provided from financing activities***
Kenaikan bersih kas dan setara kas		**8,950,040**	**286,723,575**	***Net increase in cash and cash equivalents***
Kas dan setara kas pada awal tahun		**280,291,055**	**169,181**	***Cash and cash equivalents at the beginning of the year***
Pengurangan kas dan setara kas karena kehilangan pengendalian		-	(2,595)	*Deduction of cash and cash equivalents due to loss of control*
Efek nilai tukar mata uang asing terhadap kas dan setara kas		972,546	(6,599,106)	*Effect of foreign exchange translation on cash and cash equivalents*
Kas dan setara kas pada akhir tahun		**290,213,641**	**280,291,055**	***Cash and cash equivalents at the end of the year***

Lihat Catatan 31 untuk penyajian informasi arus kas Grup.

Refer to Note 31 for presentation of the Group's cash flow information.

Catatan atas laporan keuangan konsolidasian pada Ekshibit E terlampir merupakan bagian yang tidak terpisahkan dari laporan keuangan konsolidasian secara keseluruhan.

The accompanying notes to the consolidated financial statements on Exhibit E form an integral part of these consolidated financial statements taken as a whole.

These consolidated financial statements are originally issued in Indonesian language

Ekshibit E/1

**PT MERDEKA BATTERY MATERIALS Tbk
DAN ENTITAS ANAKNYA
CATATAN ATAS LAPORAN KEUANGAN
KONSOLIDASIAN
31 DESEMBER 2023 DAN 2022
(Disajikan dalam Dolar AS, kecuali dinyatakan lain)**

1. UMUM

a. Pendirian Perusahaan dan informasi umum

PT Merdeka Battery Materials Tbk ("Perusahaan") didirikan berdasarkan Akta Pendirian Perseroan Terbatas No. 66 tertanggal 20 Agustus 2019, yang dibuat dihadapan Darmawan Tjoa, S.H., S.E., Notaris di Jakarta. Akta ini disetujui oleh Menteri Hukum dan Hak Asasi Manusia Republik Indonesia melalui Surat Keputusan No. AHU-0041804.AH.01.01.TAHUN 2019 tanggal 22 Agustus 2019.

Akta Pendirian Perusahaan diumumkan dalam Berita Negara Republik Indonesia No. 80 tanggal 7 Oktober 2022, Tambahan Berita Negara Republik Indonesia No. 34684. Anggaran Dasar Perusahaan telah diubah beberapa kali, dengan perubahan terakhir berdasarkan Akta Pernyataan Keputusan Pemegang Saham No. 14 tertanggal 7 Juni 2023 yang dibuat di hadapan Jose Dima Satria, S.H., M.Kn., Notaris di Kota Administrasi Jakarta Selatan, untuk memutuskan dan menyetujui peningkatan modal ditempatkan dan disetor Perusahaan dari semula Rp9.644.542.000.000 menjadi sebesar Rp10.799.541.990.000. Perubahan Anggaran Dasar ini telah diberitahukan kepada Menteri Hukum dan Hak Asasi Manusia Republik Indonesia dalam Surat Penerimaan Pemberitahuan Anggaran Dasar No. AHU-AH.01.03-0075675 tertanggal 12 Juni 2023.

Pada bulan April 2023, Perusahaan melakukan Penawaran Umum Saham ("IPO") Perdana sebanyak 11.549.999.900 lembar saham (10,7% dari 107.995.419.900 modal saham yang ditempatkan dan disetor penuh). Penawaran kepada masyarakat tersebut dicatat di Bursa Efek Indonesia ("BEI") pada tanggal 18 April 2023.

Sesuai dengan Pasal 3 Anggaran Dasar Perusahaan, lingkup kegiatan usaha Perusahaan adalah berusaha dalam bidang perusahaan *holding* dan konsultasi manajemen lainnya.

Kantor pusat Perusahaan berlokasi di Gedung Treasury Tower Lantai 69, District 8 SCBD Lot. 28, Jl. Jend. Sudirman Kav. 52-53, Jakarta Selatan.

Entitas induk langsung Perusahaan adalah PT Merdeka Energi Nusantara ("MEN") dan entitas induk terakhir Perusahaan adalah PT Merdeka Copper Gold Tbk ("MDKA"), perusahaan yang berdiri di Indonesia dan terdaftar di BEI.

Exhibit E/1

***PT MERDEKA BATTERY MATERIALS Tbk
AND ITS SUBSIDIARIES
NOTES TO THE CONSOLIDATED
FINANCIAL STATEMENTS
31 DECEMBER 2023 AND 2022
(Expressed in US Dollars, unless otherwise stated)***

1. GENERAL

a. Establishment of the Company and general information

PT Merdeka Battery Materials Tbk (the "Company") was established based on Deed of Establishment of Limited Liability Company No. 66 dated 20 August 2019, drawn up before Darmawan Tjoa, S.H., S.E., Notary in Jakarta. This Deed was approved by the Minister of Law and Human Rights of the Republic of Indonesia by virtue of Decree No. AHU-0041804.AH.01.01.TAHUN 2019 dated 22 August 2019.

The Deed of Establishment was published in the State Gazette of the Republic of Indonesia No. 80 dated 7 October 2022, Supplement to the State Gazette of the Republic of Indonesia No. 34684. The Articles of Association of the Company have been amended several times, most recently by the Deed of Statement of Shareholders Resolutions No. 14 dated 7 June 2023, drawn up before Jose Dima Satria, S.H., M.Kn., Notary in South Jakarta Administrative City, to approve the increase in the Company's issued and paid-up capital from Rp9,644,542,000,000 to Rp10,799,541,990,000. This amendment to the Articles of Association has been notified to the Minister of Law and Human Rights of the Republic of Indonesia as evidenced by the Notification Receipt of Amendment of the Articles of Association No. AHU-AH.01.03-0075675 dated 12 June 2023.

In April 2023, the Company conducted an Initial Public Offering ("IPO") of 11,549,999,900 shares (10.7% of 107,995,419,900 issued and fully paid-up shares). The shares offered to the public in the IPO were listed on the Indonesia Stock Exchange ("IDX") on 18 April 2023.

In accordance with Article 3 of the Articles of Association, the scope of activities of the Company is engaged in holding company and other management consulting activities.

The Company's registered office is located at Treasury Tower Building 69th Floor, District 8 SCBD Lot. 28, Jl. Jend. Sudirman Kav. 52-53, South Jakarta.

The Company's immediate parent entity is PT Merdeka Energi Nusantara ("MEN") and its ultimate parent entity is PT Merdeka Copper Gold Tbk ("MDKA"), a company incorporated in Indonesia and listed on the IDX.

These consolidated financial statements are originally issued in Indonesian language

Ekshibit E/2

**PT MERDEKA BATTERY MATERIALS Tbk
DAN ENTITAS ANAKNYA
CATATAN ATAS LAPORAN KEUANGAN
KONSOLIDASIAN
31 DESEMBER 2023 DAN 2022
(Disajikan dalam Dolar AS, kecuali dinyatakan lain)**

Exhibit E/2

***PT MERDEKA BATTERY MATERIALS Tbk
AND ITS SUBSIDIARIES
NOTES TO THE CONSOLIDATED
FINANCIAL STATEMENTS
31 DECEMBER 2023 AND 2022
(Expressed in US Dollars, unless otherwise stated)***

1. UMUM (Lanjutan)

***1. GENERAL** (Continued)*

b. Dewan Komisaris dan Direksi

b. Board of Commissioners and Board of Directors

Susunan anggota Dewan Komisaris dan Direksi Perusahaan pada tanggal 31 Desember 2023 dan 2022 adalah sebagai berikut:

The composition of the members of the Board of Commissioners and Board of Directors of the Company as at 31 December 2023 and 2022 are as follows:

		2023	2022		
Dewan Komisaris					***Board of Commissioners***
Presiden Komisaris	:	Winato Kartono	Simon James Milroy	:	*President Commissioner*
Komisaris	:	Michael W.P. Soeryadjaya	Albert Saputro	:	*Commissioner*
Komisaris	:	-	David Thomas Fowler	:	*Commissioner*
Komisaris Independen	:	Dr. Didi Achjari, S.E., M.Com., Ak.	-	:	*Independent Commissioner*
Direksi					***Board of Directors***
Presiden Direktur	:	Devin Antonio Ridwan*)	Devin Antonio Ridwan*)	:	*President Director*
Wakil Presiden Direktur	:	Jason Laurence Greive	-	:	*Vice President Director*
Direktur	:	Titien Supeno	Eko Widodo	:	*Director*
Direktur	:	Andrew Phillip Starkey	Andrew Phillip Starkey	:	*Director*

Susunan Komite Audit Perusahaan pada tanggal 31 Desember 2023 adalah sebagai berikut:

The composition of the Company's Audit Committee as at 31 December 2023 was as follows:

Ketua	:	Dr. Didi Achjari, S.E., M.Com., Ak.	:	*Head*
Anggota	:	Aria Kanaka	:	*Member*
Anggota	:	Selvy Monalisa	:	*Member*

*) Direktur yang membawahi bidang keuangan, *business support* dan Sekretaris Perusahaan.

*) *Director in charge of finance, business support and Corporate Secretary.*

Berdasarkan Surat Keputusan Direksi Perusahaan No. 001/SK-DIR/MBM/I/2023 tertanggal 17 Januari 2023, Direksi Perusahaan memutuskan untuk menetapkan pembentukan unit audit internal Perusahaan yang dipimpin oleh seorang kepala unit audit internal. Efektif sejak 1 November 2023, Kepala Unit Audit Internal Perusahaan telah dijabat oleh Carlo Clanchy Wibowo berdasarkan Surat Keputusan Direksi Perusahaan No. 005/SK-DIR/MBM/X/2023.

Based on the Decree of the Board of Directors of the Company No. 001/SK-DIR/MBM/I/2023 dated 17 January 2023, the Board of Directors of the Company resolved to stipulate establishment of the internal audit unit of the Company led by a head of the internal audit unit. Effective on 1 November 2023, the Head of Internal Audit Unit of the Company has been assumed by Carlo Clanchy Wibowo based on Decree of the Board of Directors of the Company No. 005/SK-DIR/MBM/X/2023.

Perusahaan telah menunjuk Deny Greviartana Wijaya sebagai Sekretaris Perusahaan berdasarkan Surat Keputusan Direksi No. 003/SK-DIR/MBMA/I/2023 tertanggal 17 Januari 2023 tentang Pengangkatan Sekretaris Perusahaan (*Corporate Secretary*).

The Company has appointed Deny Greviartana Wijaya as Corporate Secretary based on the Decree of the Board of Directors of the Company No. 003/SK-DIR/MBMA/I/2023 dated 17 January 2023 regarding the Appointment of the Corporate Secretary.

Personel manajemen kunci Perusahaan dan entitas anaknya ("Grup") adalah anggota Dewan Komisaris dan Direksi.

Key management personnel of the Company and its subsidiaries (the "Group") are members of the Board of Commissioners and Board of Directors.

These consolidated financial statements are originally issued in Indonesian language

Ekshibit E/3

**PT MERDEKA BATTERY MATERIALS Tbk
DAN ENTITAS ANAKNYA
CATATAN ATAS LAPORAN KEUANGAN
KONSOLIDASIAN
31 DESEMBER 2023 DAN 2022
(Disajikan dalam Dolar AS, kecuali dinyatakan lain)**

1. UMUM (Lanjutan)

b. Dewan Komisaris dan Direksi (Lanjutan)

Pada tanggal 31 Desember 2023, Grup memiliki total 3.284 karyawan tetap (tidak diaudit) (2022: 1.285 karyawan tetap (tidak diaudit)).

c. Struktur Grup

Pada tanggal 31 Desember 2023 dan 2022, struktur Grup adalah sebagai berikut:

Exhibit E/3

***PT MERDEKA BATTERY MATERIALS Tbk
AND ITS SUBSIDIARIES
NOTES TO THE CONSOLIDATED
FINANCIAL STATEMENTS
31 DECEMBER 2023 AND 2022
(Expressed in US Dollars, unless otherwise stated)***

***1. GENERAL** (Continued)*

***b. Board of Commissioners and Board of Directors** (Continued)*

As at 31 December 2023, the Group has a total of 3,284 permanent employees (unaudited) (2022: 1,285 permanent employees (unaudited)).

c. Group structure

As at 31 December 2023 and 2022, the structure of the Group was as follows:

Entitas anak/ *Subsidiaries*	Domisili/ *Domicile*	Jenis usaha/ *Nature of business*	Persentase kepemilikan efektif Perusahaan/ *Effective percentage of ownership of the Company* 2023	2022	Mulai beroperasi komersial/ *Start of commercial operations*	Jumlah aset (sebelum eliminasi)/ *Total assets (before elimination)* 2023	2022
Kepemilikan langsung/*Direct ownership*:							
PT Merdeka Industri Mineral ("MIN") [a) e)]	Indonesia	Aktivitas perusahaan *holding*/ *Holding company activities*	99.99%	99.99%	-	1,440,881,007	754,454,322
PT Merdeka Energi Industri ("MED") [a) e)]	Indonesia	Aktivitas perusahaan *holding*/ *Holding company activities*	100.00%	100.00%	-	11,562,197	7,180,102
PT Batutua Pelita Investama ("BPI") [a) e)]	Indonesia	Aktivitas perusahaan *holding*/ *Holding company activities*	100.00%	66.38%	-	736,607,620	435,956,365
Merdeka Battery Materials (Sarawak) Sdn. Bhd. ("MBM Sarawak") [d)]	Malaysia	Manufaktur komponen baterai/ *Battery components manufacturing*	100.00%	100.00%	-	2,141	-
Merdeka Battery Materials (Malaysia) Sdn. Bhd. ("MBM Malaysia") [d)]	Malaysia	Manufaktur komponen baterai/ *Battery components manufacturing*	100.00%	100.00%	-	2,141	-
PT Merdeka Industri Anantha ("MIA") [a) b)]	Indonesia	Aktivitas perusahaan *holding* dan aktivitas konsultasi manajemen lainnya/ *Holding company activities and other management consulting activities*	100.00%	-	-	51,349,788	-
PT Merdeka Mega Industri ("MMI") [a) b)]	Indonesia	Aktivitas perusahaan *holding* dan aktivitas konsultasi manajemen lainnya/ *Holding company activities and other management consulting activities*	100.00%	-	-	229,514,152	-
Kepemilikan tidak langsung melalui MMI/*Indirect ownership through MMI*:							
PT Huaneng Metal Industry ("HNMI") [c)]	Indonesia	Industri pembuatan logam dasar bukan besi/ *Manufacture of non-ferrous basic metal*	60.00%	-	2022	229,490,702	-

These consolidated financial statements are originally issued in Indonesian language

Ekshibit E/4

**PT MERDEKA BATTERY MATERIALS Tbk
DAN ENTITAS ANAKNYA
CATATAN ATAS LAPORAN KEUANGAN
KONSOLIDASIAN
31 DESEMBER 2023 DAN 2022
(Disajikan dalam Dolar AS, kecuali dinyatakan lain)**

Exhibit E/4

***PT MERDEKA BATTERY MATERIALS Tbk
AND ITS SUBSIDIARIES
NOTES TO THE CONSOLIDATED
FINANCIAL STATEMENTS
31 DECEMBER 2023 AND 2022
(Expressed in US Dollars, unless otherwise stated)***

1. UMUM (Lanjutan)

c. Struktur Grup (Lanjutan)

Pada tanggal 31 Desember 2023 dan 2022, struktur Grup adalah sebagai berikut: (Lanjutan)

***1. GENERAL** (Continued)*

***c. Group structure** (Continued)*

As at 31 December 2023 and 2022, the structure of the Group was as follows: (Continued)

Entitas anak/ *Subsidiaries*	Domisili/ *Domicile*	Jenis usaha/ *Nature of business*	Persentase kepemilikan efektif Perusahaan/ *Effective percentage of ownership of the Company* 2023	2022	Mulai beroperasi komersial/ *Start of commercial operations*	Jumlah aset (sebelum eliminasi)/ *Total assets (before elimination)* 2023	2022
Kepemilikan tidak langsung melalui MIN/*Indirect ownership through MIN:*							
PT Bukit Smelter Indonesia ("BSI") [e]	Indonesia	Industri pembuatan logam dasar bukan besi/ *Manufacture of non-ferrous basic metals*	50.10%	50.10%	2020	246,969,111	246,505,553
PT Cahaya Smelter Indonesia ("CSI") [e]	Indonesia	Industri pembuatan logam dasar bukan besi/ *Manufacture of non- ferrous basic metals*	50.10%	50.10%	2020	240,026,731	256,438,848
PT Sulawesi Cahaya Mineral ("SCM") [a] [e]	Indonesia	Pertambangan bijih nikel/ *Nickel ore mining*	51.00%	51.00%	2023	440,654,666	251,250,892
PT Zhao Hui Nickel ("ZHN") [e]	Indonesia	Industri pembuatan logam dasar bukan besi/ *Manufacture of non-ferrous base metal*	50.10%	50.10%	2023	565,504,127	359,728,522
Kepemilikan tidak langsung melalui SCM dan MIN/*Indirect ownership through SCM and MIN:*							
PT Sulawesi Makmur Indonesia ("SMI") [e]	Indonesia	Industri pembuatan logam dasar bukan besi dan penggalian batu kapur/ gamping; industri kapur; penggalian batu kapur/gamping; aktivitas penunjang pertambangan dan penggalian lainnya/ *Manufacture of non-ferrous basic metals and limestone quarrying; lime industry; limestone quarrying; support activities for other mining and quarrying*	51.05%	51.04%	-	42,979	47,036
Kepemilikan tidak langsung melalui MED dan MIN/*Indirect ownership through MED and MIN:*							
PT Lestari Nusa Jaya Semesta ("LNJ") [d]	Indonesia	Pengumpulan limbah berbahaya/*Collection of hazardous waste*	100.00%	100.00%	-	2,027,714	2,004,444
PT Indogreen Cahaya Surya ("ICS") [d]	Indonesia	Pembangkitan tenaga listrik/ *Electric power plant*	100.00%	100.00%	-	109,509	122,093
PT Kapur Maxima Gemilang ("KMG") [d]	Indonesia	Industri kapur; penggalian batu kapur/gamping/*Limestone industry; limestone quarrying*	100.00%	100.00%	-	63,028	61,433
PT Konawe Cahaya Indonesia ("KCI") [d]	Indonesia	Pembangkit, transmisi distribusi dan penjualan tenaga listrik dalam satu kesatuan usaha/*Generation, transmission, distribution and sales of electricity in one business unit*	100.00%	100.00%	-	64,016	106,414
PT Sulawesi Batu Kapur ("SBK") [e]	Indonesia	Industri kapur; penggalian batu kapur/gamping/ *Limestone industry; limestone quarrying*	100.00%	100.00%	-	14,913	14,670

These consolidated financial statements are originally issued in Indonesian language

Ekshibit E/5

**PT MERDEKA BATTERY MATERIALS Tbk
DAN ENTITAS ANAKNYA
CATATAN ATAS LAPORAN KEUANGAN
KONSOLIDASIAN
31 DESEMBER 2023 DAN 2022
(Disajikan dalam Dolar AS, kecuali dinyatakan lain)**

Exhibit E/5

***PT MERDEKA BATTERY MATERIALS Tbk
AND ITS SUBSIDIARIES
NOTES TO THE CONSOLIDATED
FINANCIAL STATEMENTS
31 DECEMBER 2023 AND 2022
(Expressed in US Dollars, unless otherwise stated)***

1. UMUM (Lanjutan)

c. Struktur Grup (Lanjutan)

Pada tanggal 31 Desember 2023 dan 2022, struktur Grup adalah sebagai berikut: (Lanjutan)

***1. GENERAL** (Continued)*

***c. Group structure** (Continued)*

As at 31 December 2023 and 2022, the structure of the Group was as follows: (Continued)

Entitas anak/ *Subsidiaries*	Domisili/ *Domicile*	Jenis usaha/ *Nature of business*	Presentase kepemilikan efektif Perusahaan/ *Effective percentage of ownership of the Company* 2023	2022	Mulai beroperasi komersial/ *Start of commercial operations*	Jumlah aset (sebelum eliminasi)/ *Total assets (before elimination)* 2023	2022
Kepemilikan tidak langsung melalui MED dan MIN/*Indirect ownership through MED and MIN:* (Lanjutan/*Continued*)							
PT Cahaya Kapur Alfa ("CKA") [e]	Indonesia	Industri kapur; penggalian batu kapur/gamping/ *Limestone industry; limestone quarrying*	100.00%	100.00%	-	14,913	14,670
PT Cahaya Sulawesi Kekal ("CSK") [d]	Indonesia	Industri kapur; penggalian batu kapur/gamping; penggalian kerikil/sirtu/*Limestone industry; limestone quarrying; gravel quarrying*	100.00%	100.00%	-	14,525	14,285
PT Sulawesi Anugerah Kekal ("SAK") [d]	Indonesia	Industri kapur; penggalian batu kapur/gamping; penggalian kerikil/sirtu/*Limestone industry; limestone quarrying; gravel quarrying*	100.00%	100.00%	-	14,069	13,847
PT Lestari Jaya Kekal ("LJK") [d]	Indonesia	Industri kapur; penggalian batu kapur/gamping; penggalian kerikil/sirtu/*Limestone industry; limestone quarrying; gravel quarrying*	100.00%	100.00%	-	14,063	13,847
PT Indonesia Cahaya Kekal Sulawesi ("ICKS") [d]	Indonesia	Industri kapur; penggalian batu kapur/gamping; penggalian kerikil/sirtu/*Limestone industry; limestone quarrying; gravel quarrying*	100.00%	100.00%	-	14,617	14,379
PT Anugerah Batu Putih ("ABP") [e]	Indonesia	Penggalian batu kapur/ gamping/*Limestone quarrying*	100.00%	100.00%	-	515,732	528,553
PT Sulawesi Industri Parama ("SIP") [b]	Indonesia	Industri pembuatan logam dasar bukan besi/ *Manufacture of non-ferrous basic metal*	100.00%	-	-	6,562	-
Kepemilikan tidak langsung melalui MED/*Indirect ownership through MED:*							
PT Cahaya Hutan Lestari ("CHL") [a] [e]	Indonesia	Aktivitas telekomunikasi khusus untuk keperluan sendiri; perdagangan besar hasil kehutanan dan perburuan/ *Special telecommunications activities for own purposes, wholesale trade of forestry and hunting commodities*	51.00%	51.00%	-	408,375	452,858
Kepemilikan tidak langsung melalui CHL dan MED/*Indirect ownership through CHL and MED:*							
PT Ciptawana Lestari Mandiri ("CLM") [e]	Indonesia	Perkebunan buah kelapa sawit, kawasan industri/*Palm oil plantation, industrial park*	51.05%	51.05%	-	378,446	433,388
Kepemilikan tidak langsung melalui BPI/*Indirect ownership through BPI:*							
PT Merdeka Tsingshan Indonesia ("MTI") [e]	Indonesia	Kegiatan industri/*Industry activities*	80.00%	53.11%	-	653,941,036	357,993,275
Kepemilikan tidak langsung melalui MIA/*Indirect ownership through MIA:*							
PT ESG New Energy Material ("ESG") [c]	Indonesia	Industri pembuatan logam dasar bukan besi/ *Manufacture of non-ferrous basic metals*	55.00%	-	-	51,348,086	-

[a] dan entitas anak/*and subsidiaries*
[b] didirikan pada tahun 2023/*established in 2023*
[c] diakuisisi pada tahun 2023/*acquired in 2023*
[d] didirikan pada tahun 2022/*established in 2022*
[e] diakuisisi pada tahun 2022/*acquired in 2022*

These consolidated financial statements are originally issued in Indonesian language

Ekshibit E/6

**PT MERDEKA BATTERY MATERIALS Tbk
DAN ENTITAS ANAKNYA
CATATAN ATAS LAPORAN KEUANGAN
KONSOLIDASIAN
31 DESEMBER 2023 DAN 2022
(Disajikan dalam Dolar AS, kecuali dinyatakan lain)**

1. UMUM (Lanjutan)

d. Izin Usaha

Pada tanggal 31 Desember 2023 dan 2022, Grup memiliki wilayah operasi produksi yang tercakup dalam beberapa Izin Usaha Pertambangan ("IUP") dan Izin Usaha Industri ("IUI"), rincian masing-masing IUP dan IUI sebagai berikut:

Exhibit E/6

***PT MERDEKA BATTERY MATERIALS Tbk
AND ITS SUBSIDIARIES
NOTES TO THE CONSOLIDATED
FINANCIAL STATEMENTS
31 DECEMBER 2023 AND 2022
(Expressed in US Dollars, unless otherwise stated)***

***1. GENERAL** (Continued)*

d. Business Licenses

As at 31 December 2023 and 2022, the Group has operation production areas covered by several Mining Business Licenses ("IUP") and Industrial Business Licenses ("IUI"), the details of each of the IUP and IUI are as follows:

Lokasi/ *Location*	Izin Usaha/ *Business Licenses*	Wilayah (tidak diaudit)/ *Area (unaudited)*
IUP		
SCM		
Kecamatan Routa, Kabupaten Konawe/ *Routa Disctrict, Konawe Regency*	Izin Usaha Pertambangan Operasi Produksi, Keputusan Kepala Badan Koordinasi Penanaman Modal No. 67/I/IUP/PMA/2019 tanggal 18 November 2019. Jumlah cadangan terbukti bijih nikel SCM sebesar 1,83 jutaan *dry metric ton* ("dmt"). Sedangkan cadangan terkira bijih nikel saprolit sebesar 49,06 jutaan dmt dan cadangan terkira bijih limonit sebesar 137,05 jutaan dmt (tidak diaudit). *Operation Production Mining Business License, Head of the Investment Coordinating Board Decree No. 67/I/IUP/PMA/2019 dated 18 November 2019. SCM's proven reserves of nickel ore is 1.83 million dry metric ton ("dmt"). Meanwhile, probable reserves of saprolite nickel ore is 49.06 million dmt and probable reserves of limonite nickel ore is 137.05 million dmt (unaudited).*	Provinsi Sulawesi Tenggara/ *Southeast Sulawesi Province*
ABP		
Kecamatan Bahodopi, Kabupaten Morowali/ *Bahodopi Disctrict, Morowali Regency*	Izin Usaha Pertambangan Operasi Produksi, Keputusan Gubernur Sulawesi Tengah No. 540/609/IUP-OP/DPMPTSP/2020 Tentang Persetujuan Peningkatan Izin Usaha Pertambangan Eksplorasi Batuan Menjadi Izin Usaha Pertambangan Operasi Produksi Batuan yang terbit pada 10 Desember 2020 dan berlaku selama 5 tahun hingga 10 Desember 2025. *Operation Production Mining Business License, Decree of Governor Central Sulawesi No. 540/609/IUP-OP/DPMPTSP/2020 about Approval of Improvement Rock Exploration Mining Business Permits into Rock Operation Production Mining Business Licenses issued on 10 December 2020 and valid for 5 years until 10 December 2025.*	Provinsi Sulawesi Tengah/ *Central Sulawesi Province* 502,28 hektar/502.28 *hectares*
IUI		
CSI		
Kecamatan Bahodopi, Kabupaten Morowali/ *Bahodopi Disctrict, Morowali Regency*	Perizinan Usaha Berbasis Risiko dengan Nomor Induk Berusaha ("NIB"): 8120014022298 dengan KBLI 24202 untuk peruntukkan Industri Pembuatan Logam Dasar Bukan Besi yang diterbitkan oleh Menteri Investasi/Badan Koordinasi Penanaman Modal pada tanggal 29 Oktober 2018, dan perubahan pertama pada tanggal 19 November 2021. IUI tanggal 9 Januari 2019, yang dikeluarkan oleh Lembaga *Online Single Submission* ("OSS"). *Risk-Based Business Licensing with Business Identification Number ("NIB"): 8120014022298 with KBLI 24202 for the purpose of Non-Ferrous Base Metal Manufacturing Industry issued by the Minister of Investment/Investment Coordinating Board on 29 October 2018, and the first amendment on 19 November 2021. IUI dated 9 January 2019, which issued by Online Single Submission ("OSS") Institute.*	Provinsi Sulawesi Tengah/ *Central Sulawesi Province*
BSI		
Kecamatan Bahodopi, Kabupaten Morowali/ *Bahodopi Disctrict, Morowali Regency*	Perizinan Usaha Berbasis Risiko dengan NIB: 9120202190576 dengan KBLI 24202 untuk peruntukkan Industri Pembuatan Logam Dasar Bukan Besi yang diterbitkan oleh Menteri Investasi/Badan Koordinasi Penanaman Modal pada tanggal 7 Januari 2019, dan perubahan pertama pada tanggal 19 November 2021. IUI tanggal 13 Maret 2019, yang dikeluarkan oleh Lembaga OSS. *Risk-Based Business Licensing with NIB: 9120202190576 with KBLI 24202 for the purpose of Non-Ferrous Base Metal Manufacturing Industry issued by the Minister of Investment/Investment Coordinating Board on 7 January 2019, and the first amendment on 19 November 2021. IUI dated 13 March 2019, which issued by OSS Institute.*	Provinsi Sulawesi Tengah/ *Central Sulawesi Province*

These consolidated financial statements are originally issued in Indonesian language

Ekshibit E/7

PT MERDEKA BATTERY MATERIALS Tbk DAN ENTITAS ANAKNYA CATATAN ATAS LAPORAN KEUANGAN KONSOLIDASIAN 31 DESEMBER 2023 DAN 2022 (Disajikan dalam Dolar AS, kecuali dinyatakan lain)

Exhibit E/7

PT MERDEKA BATTERY MATERIALS Tbk AND ITS SUBSIDIARIES NOTES TO THE CONSOLIDATED FINANCIAL STATEMENTS 31 DECEMBER 2023 AND 2022 (Expressed in US Dollars, unless otherwise stated)

1. UMUM (Lanjutan)

d. Izin Usaha (Lanjutan)

Pada tanggal 31 Desember 2023 dan 2022, Grup memiliki wilayah operasi produksi yang tercakup dalam beberapa Izin Usaha Pertambangan ("IUP") dan Izin Usaha Industri ("IUI"), rincian masing-masing IUP dan IUI sebagai berikut: (Lanjutan)

***1. GENERAL** (Continued)*

***d. Business Licenses** (Continued)*

As at 31 December 2023 and 2022, the Group has operation production areas covered by several Mining Business Licenses ("IUP") and Industrial Business Licenses ("IUI"), the details of each of the IUP and IUI are as follows: (Continued)

IUI (Lanjutan)/*(Continued)*

ZHN		
Kecamatan Bahodopi, Kabupaten Morowali/ *Bahodopi Disctrict, Morowali Regency*	Perizinan Usaha Berbasis Risiko dengan NIB: 1256000501298 dengan KBLI 24202 untuk peruntukkan Industri Pembuatan Logam Dasar Bukan Besi yang diterbitkan oleh Menteri Investasi/Badan Koordinasi Penanaman Modal pada tanggal 19 Mei 2021. IUI tanggal 16 Oktober 2023, yang dikeluarkan oleh Lembaga OSS. *Risk-Based Business Licensing with NIB: 1256000501298 with KBLI 24202 for the purpose of Non-Ferrous Base Metal Manufacturing Industry issued by the Minister of Investment/Investment Coordinating Board on 19 May 2021. IUI dated 19 May 2021, which issued by OSS Institute.*	Provinsi Sulawesi Tengah/ *Central Sulawesi Province*
HNMI		
Kecamatan Bahodopi, Kabupaten Morowali/ *Bahodopi Disctrict, Morowali Regency*	Perizinan Usaha Berbasis Risiko dengan NIB: 1221000122601 dengan KBLI 24202 untuk peruntukkan Industri Pembuatan Logam Dasar Bukan Besi yang diterbitkan oleh Menteri Investasi/Badan Koordinasi Penanaman Modal pada tanggal 20 Januari 2021, dan perubahan pertama pada tanggal 9 November 2021. IUI tanggal 9 November 2021, yang dikeluarkan oleh Menteri Investasi/Kepala Badan Koordinasi Penanaman Modal atas nama Menteri Perindustrian. *Risk-Based Business Licensing with NIB: 1221000122601 with KBLI 24202 for the purpose of Non-Ferrous Base Metal Manufacturing Industry issued by the Minister of Investment/Investment Coordinating Board on 20 January 2021, and the first amendment on 9 November 2021. IUI dated 9 November 2021, which issued by Minister of Investment/Head of Investment Coordinating Board on behalf of the Minister of Industry.*	Provinsi Sulawesi Tengah/ *Central Sulawesi Province*
MTI		
Kecamatan Bahodopi, Kabupaten Morowali/ *Bahodapi District, Morowali Regency*	Perizinan Berusaha Berbasis Risiko dengan NIB No. 1207000311293, yang dikeluarkan oleh Lembaga OSS tanggal 19 Maret 2021 untuk KBLI No. 20114 terkait bidang usaha Industri Kimia Dasar Anorganik Lainnya. *Risk-Based Business Licensing with NIB No. 1207000311293 issued by the OSS Institution dated 19 March 2021 for KBLI No. 20114 regarding Other Inorganic Chemical Base Industry business activity.*	Provinsi Sulawesi Tengah/ *Central Sulawesi Province*
Kecamatan Bahodopi, Kabupaten Morowali/ *Bahodapi District, Morowali Regency*	Perizinan Berusaha Berbasis Risiko dengan NIB No. 1207000311293 yang dikeluarkan oleh Lembaga OSS tanggal 19 Maret 2021 untuk KBLI No. 24101 terkait bidang usaha Industri Besi dan Baja Dasar (*Iron and Steel Making*). *Risk-Based Business Licensing with NIB License No. 1207000311293 issued by the OSS Institution dated 19 March 2021 for KBLI No. 24101 regarding Basic Iron and Steel Making Industry business activity.*	Provinsi Sulawesi Tengah/ *Central Sulawesi Province*
Kecamatan Bahodopi, Kabupaten Morowali/ *Bahodapi District, Morowali Regency*	Izin Perizinan Berusaha Berbasis Risiko dengan NIB No. 1207000311293 yang dikeluarkan oleh Lembaga OSS tanggal 19 Maret 2021 untuk KBLI No. 24201 terkait bidang usaha Industri Pembuatan Logam Dasar Mulia. *Risk-Based Business Licensing with NIB No. 1207000311293 issued by the OSS Institution dated 19 March 2021 for KBLI No. 24201 regarding Precious Base Metal Manufacturing Industry business activity.*	Provinsi Sulawesi Tengah/ *Central Sulawesi Province*
Kecamatan Bahodopi, Kabupaten Morowali/ *Bahodapi District, Morowali Regency*	Perizinan Berusaha Berbasis Risiko dengan NIB No. 1207000311293 yang dikeluarkan oleh Lembaga OSS tanggal 19 Maret 2021 untuk KBLI No. 24202 terkait bidang usaha Industri Pembuatan Logam Dasar Bukan Besi. *Risk-Based Business Licensing with NIB License No. 1207000311293 issued by the OSS Institution dated 19 March 2021 for KBLI No. 24202 regarding Non-ferrous Base Metal Manufacturing Industry business activity.*	Provinsi Sulawesi Tengah/ *Central Sulawesi Province*

These consolidated financial statements are originally issued in Indonesian language

Ekshibit E/8

**PT MERDEKA BATTERY MATERIALS Tbk
DAN ENTITAS ANAKNYA
CATATAN ATAS LAPORAN KEUANGAN
KONSOLIDASIAN
31 DESEMBER 2023 DAN 2022
(Disajikan dalam Dolar AS, kecuali dinyatakan lain)**

2. INFORMASI KEBIJAKAN AKUNTANSI MATERIAL

a. Dasar penyusunan dan penyajian laporan keuangan konsolidasian dan pernyataan kepatuhan

Laporan keuangan konsolidasian telah disusun dan disajikan sesuai dengan: i) Standar Akuntansi Keuangan di Indonesia ("SAK"), yang mencakup Pernyataan ("PSAK") dan Interpretasi ("ISAK") yang dikeluarkan oleh Dewan Standar Akuntansi Keuangan Ikatan Akuntan Indonesia; dan ii) Peraturan No. VIII.G.7 tentang Penyajian dan Pengungkapan Laporan Keuangan Emiten atau Perusahaan Publik dalam Keputusan Ketua Badan Pengawas Pasar Modal dan Lembaga Keuangan (sekarang dikenal sebagai Otoritas Jasa Keuangan ("OJK")).

Penyusunan laporan keuangan konsolidasian berdasarkan Standar Akuntansi Keuangan di Indonesia memerlukan penggunaan estimasi akuntansi penting tertentu. Penyusunan laporan keuangan konsolidasian juga mengharuskan manajemen untuk membuat pertimbangan dalam proses penerapan kebijakan akuntansi Grup. Area-area yang memerlukan tingkat pertimbangan yang lebih tinggi atau kompleks, atau area dimana asumsi dan estimasi yang berdampak signifikan terhadap laporan keuangan konsolidasian diungkapkan dalam Catatan 3.

Laporan keuangan konsolidasian disusun berdasarkan dasar akrual, kecuali laporan arus kas konsolidasian, dan dengan menggunakan konsep biaya historis, kecuali untuk yang telah diungkapkan di dalam catatan atas laporan keuangan konsolidasian yang relevan.

Laporan arus kas konsolidasian menyajikan penerimaan dan pengeluaran kas dan setara kas yang diklasifikasikan menurut aktivitas operasi, investasi dan pendanaan. Laporan arus kas konsolidasian disajikan dengan menggunakan metode langsung.

Seluruh angka dalam laporan keuangan konsolidasian ini disajikan dalam Dolar Amerika Serikat ("Dolar AS" atau "US$") yang merupakan mata uang fungsional Perusahaan dan penyajian Grup.

Exhibit E/8

***PT MERDEKA BATTERY MATERIALS Tbk
AND ITS SUBSIDIARIES
NOTES TO THE CONSOLIDATED
FINANCIAL STATEMENTS
31 DECEMBER 2023 AND 2022
(Expressed in US Dollars, unless otherwise stated)***

2. MATERIAL ACCOUNTING POLICY INFORMATION

a. Basis of preparation and presentation of the consolidated financial statements and statements of compliance

The consolidated financial statements have been prepared and presented in accordance with: i) Indonesian Financial Accounting Standards ("FAS"), which includes the Statements ("SFAS") and Interpretations ("IFAS") issued by the Financial Accounting Standards Board of Indonesian Institute of Accountants; and ii) Regulation, No. VIII.G.7 regarding the Presentation and Disclosures of Financial Statements of Listed Entity of the Decree of Capital Market Supervisory Agency and Financial Institutions (currently known as Financial Services Authority ("OJK")).

The preparation of consolidated financial statements in conformity with Indonesian Financial Accounting Standards requires the use of certain critical accounting estimates. It also requires management to exercise its judgement in the process of applying the Group's accounting policies. The areas involving a higher degree of judgement or complexity, or areas where assumptions and estimates are significant to the consolidated financial statements are disclosed in Note 3.

The consolidated financial statements are prepared on the accrual basis, except for the consolidated statements of cash flows, and using the historical cost concept of accounting, except as disclosed in the relevant notes to the consolidated financial statements herein.

The consolidated statements of cash flows present the receipts and payments of cash and cash equivalents classified into operating, investing and financing activities. The consolidated statements of cash flows are presented using the direct method.

All figures in the consolidated financial statements are expressed in United States Dollars ("US Dollars" or "US$"), which is the Company's functional currency and the Group's presentation currency.

These consolidated financial statements are originally issued in Indonesian language

Ekshibit E/9

**PT MERDEKA BATTERY MATERIALS Tbk
DAN ENTITAS ANAKNYA
CATATAN ATAS LAPORAN KEUANGAN
KONSOLIDASIAN
31 DESEMBER 2023 DAN 2022
(Disajikan dalam Dolar AS, kecuali dinyatakan lain)**

2. INFORMASI KEBIJAKAN AKUNTANSI MATERIAL (Lanjutan)

a. Dasar penyusunan dan penyajian laporan keuangan konsolidasian dan pernyataan kepatuhan (Lanjutan)

Kebijakan prinsip akuntansi yang diadopsi dalam penyusunan laporan keuangan konsolidasian diatur dibawah. Kebijakan ini diterapkan secara konsisten dengan semua periode penyajian, kecuali dinyatakan lain.

b. Perubahan kebijakan akuntansi

Kebijakan akuntansi yang diadopsi adalah konsisten dengan kebijakan akuntansi periode keuangan sebelumnya, kecuali bagi pengadopsian PSAK dan ISAK baru dan revisian yang berlaku efektif pada atau setelah tanggal 1 Januari 2023. Perubahan kebijakan akuntansi Grup, dibuat sebagaimana disyaratkan sesuai dengan ketentuan transisi yang relevan terkait dengan PSAK dan ISAK tersebut.

Penerapan dari amendemen terhadap standar akuntansi yang telah diterbitkan dan yang berlaku efektif untuk tahun buku yang dimulai pada atau setelah 1 Januari 2023 namun tidak berdampak material terhadap laporan keuangan konsolidasian adalah sebagai berikut:

- Amendemen PSAK No. 1, "Penyajian Laporan Keuangan – Klasifikasi Kewajiban Jangka Pendek atau Jangka Panjang"
- Amendemen PSAK No. 1, "Penyajian Laporan Keuangan – Pengungkapan Kebijakan Akuntansi"
- Amendemen PSAK No. 16, "Aset Tetap – Hasil sebelum Penggunaan yang Diintensikan"
- Amendemen PSAK No. 25, "Kebijakan Akuntansi, Perubahan Estimasi Akuntansi dan Kesalahan – Definisi Estimasi Akuntansi"
- Amendemen PSAK No. 46, "Pajak Penghasilan – Pajak Tangguhan terkait Aset dan Liabilitas yang Timbul dari Transaksi Tunggal"
- Amendemen PSAK No. 46, "Pajak Penghasilan – Reformasi Pajak Internasional – Ketentuan Model Pilar Dua"

Exhibit E/9

***PT MERDEKA BATTERY MATERIALS Tbk
AND ITS SUBSIDIARIES
NOTES TO THE CONSOLIDATED
FINANCIAL STATEMENTS
31 DECEMBER 2023 AND 2022
(Expressed in US Dollars, unless otherwise stated)***

2. MATERIAL ACCOUNTING POLICY INFORMATION *(Continued)*

a. Basis of preparation and presentation of the consolidated financial statements and statements of compliance *(Continued)*

The principal accounting policies adopted in the preparation of the consolidated financial statements are set out below. The policies have been consistently applied to all the periods presented, unless otherwise stated.

b. Changes in accounting policies

Accounting policies adopted are consistent with those of the previous financial periods, except for the adoption of the new and revised SFAS and IFAS that became effective on or after 1 January 2023. Changes to the Group's accounting policies have been made as required, in accordance with the relevant transitional provisions in the respective SFAS and IFAS.

The adoption of the following amendments to accounting standards issued and effective for the financial year beginning 1 January 2023 which do not have a material impact on the consolidated financial statements are as follows:

- *Amendment to SFAS No. 1, "Presentation of Financial Statements – Classification of Liabilities as Current or Non-current"*
- *Amendment to SFAS No. 1, "Presentation of Financial Statements – Disclosure of Accounting Policies"*
- *Amendment to SFAS No. 16, "Property, Plant and Equipment – Proceeds before Intended Use"*
- *Amendment to SFAS No. 25, "Accounting Policies, Changes in Accounting Estimates and Errors – Definition of Accounting Estimates"*
- *Amendment to SFAS No. 46, "Income Taxes – Deferred Tax related to Assets and Liabilities Arising from a Single Transaction"*
- *Amendment to SFAS No. 46, "Income Taxes – International Tax Reform – Pillar Two Model Rules"*

Ekshibit E/10

PT MERDEKA BATTERY MATERIALS Tbk
DAN ENTITAS ANAKNYA
CATATAN ATAS LAPORAN KEUANGAN
KONSOLIDASIAN
31 DESEMBER 2023 DAN 2022
(Disajikan dalam Dolar AS, kecuali dinyatakan lain)

2. INFORMASI KEBIJAKAN AKUNTANSI MATERIAL (Lanjutan)

b. **Perubahan kebijakan akuntansi** (Lanjutan)

Amendemen terhadap standar akuntansi yang telah diterbitkan, namun belum berlaku efektif untuk tahun buku yang dimulai pada 1 Januari 2023 adalah sebagai berikut:

- Amendemen PSAK No. 1, "Penyajian Laporan Keuangan – Liabilitas Jangka Panjang dengan Kovenan"
- Amendemen PSAK No. 1, "Penyajian Laporan Keuangan – Klasifikasi Kewajiban Jangka Pendek atau Jangka Panjang"
- Amendemen PSAK No. 2, "Laporan Arus Kas"
- Amendemen PSAK No. 10, "Pengaruh Perubahan Kurs Valuta Asing – Kekurangan Ketertukaran"
- Amendemen PSAK No. 60, "Instrumen Keuangan: Pengungkapan – Pengaturan Pembiayaan Pemasok"
- Amendemen PSAK No. 73, "Sewa - Liabilitas Sewa pada Transaksi Jual dan Sewa-Balik"

Amendemen di atas berlaku efektif mulai 1 Januari 2024, kecuali untuk Amendemen PSAK No. 10 yang berlaku efektif mulai 1 Januari 2025, tetapi penerapan dini diperkenankan.

Mulai 1 Januari 2024, referensi terhadap masing-masing PSAK dan ISAK akan diubah sebagaimana diterbitkan oleh DSAK-IAI.

Pada tanggal penyelesaian laporan keuangan konsolidasian ini, Grup sedang mempelajari dampak yang mungkin timbul dari penerapan amendemen pada laporan keuangan konsolidasian Grup.

These consolidated financial statements are originally issued in Indonesian language

Exhibit E/10

PT MERDEKA BATTERY MATERIALS Tbk
AND ITS SUBSIDIARIES
NOTES TO THE CONSOLIDATED
FINANCIAL STATEMENTS
31 DECEMBER 2023 AND 2022
(Expressed in US Dollars, unless otherwise stated)

2. MATERIAL ACCOUNTING POLICY INFORMATION (Continued)

*b. **Changes in accounting policies** (Continued)*

Amendments to accounting standards issued but not yet effective for the financial year beginning 1 January 2023 are as follows:

- *Amendment to SFAS No. 1, "Presentation of Financial Statements - Non-current Liabilities with Covenants"*
- *Amendment to SFAS No. 1, "Presentation of Financial Statements - Classification of Liabilities as Current or Non-current"*
- *Amendment to SFAS No. 2, "Statement of Cash Flows"*
- *Amendment to SFAS No. 10, "The Effect of Changes in Foreign Exchange Rates – Lack of Exchangeability"*
- *Amendment to SFAS No. 60, "Financial Instruments: Disclosure - Supplier Finance Arrangements"*
- *Amendment to SFAS No. 73, "Leases – Lease Liability in a Sale and Leaseback"*

The above amendments are effective beginning 1 January 2024 except for Amendment to SFAS No. 10, which is effective beginning 1 January 2025, but early adoption is permitted.

Beginning 1 January 2024, references to the individual SFAS and IFAS will be changed as published by DSAK-IAI.

As at the completion date of these consolidated financial statements, the Group is evaluating the potential impact of these amendments on the Group's consolidated financial statements.

Ekshibit E/11

PT MERDEKA BATTERY MATERIALS Tbk
DAN ENTITAS ANAKNYA
CATATAN ATAS LAPORAN KEUANGAN
KONSOLIDASIAN
31 DESEMBER 2023 DAN 2022
(Disajikan dalam Dolar AS, kecuali dinyatakan lain)

2. INFORMASI KEBIJAKAN AKUNTANSI MATERIAL (Lanjutan)

c. Prinsip-prinsip konsolidasi dan metode ekuitas

Grup menerapkan PSAK No. 65, "Laporan Keuangan Konsolidasian", kecuali beberapa hal berikut yang diterapkan secara prospektif:

(i) Rugi entitas anak yang menyebabkan saldo defisit bagi Kepentingan Non-Pengendali ("KNP");
(ii) Kehilangan pengendalian pada entitas anak;
(iii) Perubahan kepemilikan pada entitas anak yang tidak mengakibatkan hilangnya pengendalian;
(iv) Hak suara potensial dalam menentukan keberadaan pengendalian; dan
(v) Konsolidasi atas entitas anak yang memiliki pembatasan jangka panjang.

PSAK No. 65 mengatur penyusunan dan penyajian laporan keuangan konsolidasian untuk sekelompok entitas yang berada dalam pengendalian suatu entitas induk, dan akuntansi untuk investasi pada entitas anak, pengendalian bersama entitas dan entitas asosiasi ketika laporan keuangan tersendiri disajikan sebagai informasi tambahan.

Laporan keuangan konsolidasian meliputi laporan keuangan Perusahaan dan entitas anaknya seperti yang disebutkan pada Catatan 1c, yang dimiliki oleh Perusahaan (secara langsung atau tidak langsung) dengan kepemilikan saham lebih dari 50% dan dikendalikan oleh Perusahaan.

Seluruh transaksi material dan saldo akun antar perusahaan (termasuk laba atau rugi yang signifikan yang belum direalisasi) telah dieliminasi.

Entitas anak dikonsolidasi secara penuh sejak tanggal akuisisi, yaitu tanggal Grup memperoleh pengendalian sampai dengan tanggal Perusahaan kehilangan pengendalian.

These consolidated financial statements are originally issued in Indonesian language

Exhibit E/11

PT MERDEKA BATTERY MATERIALS Tbk
AND ITS SUBSIDIARIES
NOTES TO THE CONSOLIDATED
FINANCIAL STATEMENTS
31 DECEMBER 2023 AND 2022
(Expressed in US Dollars, unless otherwise stated)

2. MATERIAL ACCOUNTING POLICY INFORMATION (Continued)

c. Principles of consolidation and equity method

The Group adopted SFAS No. 65, "Consolidated Financial Statements", except for the following items that were applied prospectively:

(i) Losses of a subsidiary that result in a deficit balance to non-controlling interests ("NCI");
(ii) Loss of control over a subsidiary;
(iii) Change in the ownership interest in a subsidiary that does not result in a loss of control;
(iv) Potential voting rights in determining the existence of control; and
(v) Consolidation of a subsidiary that is subject to long-term restriction.

SFAS No. 65 provides for the preparation and presentation of consolidated financial statements for a group of entities under the control of a parent, and the accounting for investments in subsidiaries, jointly controlled entities and associated entities when separate financial statements are presented as additional information.

The consolidated financial statements include the accounts of the Company and its subsidiaries mentioned in Note 1c, in which the Company maintains (directly or indirectly) equity ownership of more than 50% and is controlled by the Company.

All material intercompany transactions and account balances (including the related significant unrealized gains or losses) have been eliminated.

Subsidiaries are fully consolidated from the date of acquisitions, being the date on which the Group obtains control and continue to be consolidated until the date such control ceases.

Ekshibit E/12

**PT MERDEKA BATTERY MATERIALS Tbk
DAN ENTITAS ANAKNYA
CATATAN ATAS LAPORAN KEUANGAN
KONSOLIDASIAN
31 DESEMBER 2023 DAN 2022
(Disajikan dalam Dolar AS, kecuali dinyatakan lain)**

2. INFORMASI KEBIJAKAN AKUNTANSI MATERIAL (Lanjutan)

c. Prinsip-prinsip konsolidasi dan metode ekuitas (Lanjutan)

Kerugian entitas anak yang tidak dimiliki secara penuh diatribusikan pada KNP bahkan jika hal ini mengakibatkan KNP mempunyai saldo defisit. Jika kehilangan pengendalian atas suatu entitas anak, maka Grup:

- Menghentikan pengakuan aset (termasuk *goodwill*) dan liabilitas entitas anak;
- Menghentikan pengakuan jumlah tercatat setiap KNP;
- Menghentikan pengakuan akumulasi selisih penjabaran, yang dicatat di ekuitas, bila ada;
- Mengakui nilai wajar pembayaran yang diterima;
- Mengakui setiap sisa investasi pada nilai wajarnya;
- Mengakui setiap perbedaan yang dihasilkan sebagai keuntungan atau kerugian dalam laba rugi; dan
- Mereklasifikasi bagian induk atas komponen yang sebelumnya diakui sebagai penghasilan komprehensif lain ke laba rugi, atau mengalihkan secara langsung ke saldo laba, sebagaimana mestinya.

KNP mencerminkan bagian atas laba atau rugi dan aset neto dari entitas anak yang tidak dapat diatribusikan secara langsung maupun tidak langsung pada entitas induk, yang masing-masing disajikan dalam laporan laba rugi dan penghasilan komprehensif lain konsolidasian dan dalam ekuitas pada laporan posisi keuangan konsolidasian, terpisah dari bagian yang dapat diatribusikan kepada pemilik entitas induk.

Perubahan dalam bagian kepemilikan Grup pada suatu entitas anak yang tidak mengakibatkan hilangnya pengendalian dicatat sebagai transaksi ekuitas. Nilai tercatat kepentingan Grup dan non-pengendali disesuaikan untuk mencerminkan perubahan bagian kepemilikannya atas entitas anak. Setiap perbedaan antara jumlah KNP disesuaikan dan nilai wajar imbalan yang diberikan atau diterima diakui secara langsung dalam ekuitas dan diatribusikan pada pemilik entitas induk.

These consolidated financial statements are originally issued in Indonesian language

Exhibit E/12

***PT MERDEKA BATTERY MATERIALS Tbk
AND ITS SUBSIDIARIES
NOTES TO THE CONSOLIDATED
FINANCIAL STATEMENTS
31 DECEMBER 2023 AND 2022
(Expressed in US Dollars, unless otherwise stated)***

2. MATERIAL ACCOUNTING POLICY INFORMATION *(Continued)*

c. Principles of consolidation and equity method *(Continued)*

Losses of a non-wholly owned subsidiary are attributed to the NCI even if that results in a deficit balance. In case of loss of control over a subsidiary, the Group:

- *Derecognizes the assets (including goodwill) and liabilities of the subsidiaries;*
- *Derecognizes the carrying amount of any NCI;*
- *Derecognizes the cumulative translation differences, recorded in equity, if any;*
- *Recognizes the fair value of the consideration received;*
- *Recognizes the fair value of any investment retained;*
- *Recognizes any surplus or deficit in profit or loss; and*
- *Reclassifies the parent's share of components previously recognized in other comprehensive income to profit or loss or retained earnings, as appropriate.*

NCI represent the portion of the profit or loss and net assets of the subsidiaries not attributable, directly or indirectly, to the parent entity, which are presented in the consolidated statements of profit or loss and other comprehensive income and under the equity section of the consolidated statements of financial position, respectively, separately from the corresponding portion attributable to the equity holders of the parent entity.

Changes in the Group's ownership interest in a subsidiary that do not result in loss of control are accounted for as equity transactions. The carrying amounts of the Group and non-controlling interests are adjusted to reflect the changes in their relative interests in the subsidiary. Any differences between the amount by which the NCI are adjusted and the fair value of consideration paid or received is recognized directly in equity and attributed to the owners of the parent entity.

Ekshibit E/13

PT MERDEKA BATTERY MATERIALS Tbk
DAN ENTITAS ANAKNYA
CATATAN ATAS LAPORAN KEUANGAN
KONSOLIDASIAN
31 DESEMBER 2023 DAN 2022
(Disajikan dalam Dolar AS, kecuali dinyatakan lain)

2. INFORMASI KEBIJAKAN AKUNTANSI MATERIAL (Lanjutan)

c. **Prinsip-prinsip konsolidasi dan metode ekuitas** (Lanjutan)

Kombinasi bisnis

Grup menerapkan metode akuisisi untuk mencatat setiap kombinasi bisnis. Imbalan yang dialihkan untuk mengakuisisi entitas anak adalah nilai wajar seluruh aset yang dialihkan, liabilitas yang diakui oleh pihak pengakuisisi kepada pemilik sebelumnya dari entitas yang diakuisisi dan kepentingan ekuitas yang diterbitkan oleh Grup.

Imbalan yang dialihkan termasuk nilai wajar setiap aset dan liabilitas yang dihasilkan dari suatu kesepakatan imbalan kontinjensi. Aset teridentifikasi, liabilitas dan liabilitas kontinjensi yang diambil alih, yang diperoleh dalam kombinasi bisnis diukur pada awalnya sebesar nilai wajar pada tanggal akuisisi.

Grup mengakui kepentingan non-pengendali pada pihak yang diakuisisi baik sebesar nilai wajar atau sebesar bagian proporsional kepentingan non-pengendali atas aset neto teridentifikasi pihak yang diakuisisi. Kepentingan non-pengendali disajikan di ekuitas dalam laporan posisi keuangan konsolidasian, terpisah dari ekuitas pemilik entitas induk.

Biaya terkait akuisisi dibebankan pada saat terjadinya.

Jika kombinasi bisnis diperoleh secara bertahap, Grup akan mengukur kepentingan ekuitas yang sebelumnya dimiliki pada pihak yang diakuisisi sebesar nilai wajar pada tanggal akuisisi dan mengakui keuntungan atau kerugian yang dihasilkan, jika ada, dalam laba rugi. Imbalan kontinjensi yang masih harus dialihkan oleh Grup diakui sebesar nilai wajar pada tanggal akuisisi. Perubahan selanjutnya atas nilai wajar imbalan kontinjensi yang diakui sebagai aset atau liabilitas dan dicatat dalam laba rugi. Imbalan kontinjensi yang diklasifikasikan sebagai ekuitas tidak diukur kembali dan penyelesaian selanjutnya diperhitungkan dalam ekuitas.

These consolidated financial statements are originally issued in Indonesian language

Exhibit E/13

PT MERDEKA BATTERY MATERIALS Tbk
AND ITS SUBSIDIARIES
NOTES TO THE CONSOLIDATED
FINANCIAL STATEMENTS
31 DECEMBER 2023 AND 2022
(Expressed in US Dollars, unless otherwise stated)

2. MATERIAL ACCOUNTING POLICY INFORMATION (Continued)

c. Principles of consolidation and equity method (Continued)

Business combinations

The Group applies the acquisition method to account for business combinations. The consideration transferred for the acquisition of a subsidiary is the fair value of the assets transferred, the liabilities incurred to the former owners of the acquiree and the equity interests issued by the Group.

The consideration transferred includes the fair value of any asset or liability resulting from a contingent consideration arrangement. Identifiable assets acquired, liabilities and contingent liabilities assumed in a business combination are measured initially at their fair values as at the acquisition date.

The Group recognizes any non-controlling interest in the acquiree on an acquisition-by-acquisition basis, either at fair value or at the non-controlling interest's proportionate share of the acquiree's identifiable net assets. Non-controlling interests are reported as equity in the consolidated statements of financial position, separate from the owners of the parent entity.

Acquisition-related costs are expensed as incurred.

If the business combination is achieved in stages, the Group will remeasure its previously held equity interest in the acquiree at its fair value at its acquisition date and recognize the resulting gain or loss, if any, in profit or loss. Any contingent consideration to be transferred by the Group is recognized at its fair value as at the acquisition date. Subsequent changes to the fair value of the contingent consideration that is deemed to be an asset or a liability are recognized in profit or loss. A contingent consideration that is classified as equity is not remeasured, and its subsequent settlement is accounted for within equity.

These consolidated financial statements are originally issued in Indonesian language

Ekshibit E/14

**PT MERDEKA BATTERY MATERIALS Tbk
DAN ENTITAS ANAKNYA
CATATAN ATAS LAPORAN KEUANGAN
KONSOLIDASIAN
31 DESEMBER 2023 DAN 2022
(Disajikan dalam Dolar AS, kecuali dinyatakan lain)**

2. INFORMASI KEBIJAKAN AKUNTANSI MATERIAL (Lanjutan)

c. Prinsip-prinsip konsolidasi dan metode ekuitas (Lanjutan)

Kombinasi bisnis (Lanjutan)

Selisih lebih antara imbalan yang dialihkan, jumlah setiap kepentingan non-pengendali dalam pihak yang diakuisisi, dan nilai wajar pada tanggal akuisisi dari kepemilikan ekuitas yang sebelumnya dimiliki oleh pihak pengakuisisi pada pihak yang diakuisisi, dibandingkan dengan nilai wajar bagian Grup atas aset bersih teridentifikasi yang diakuisisi, dicatat sebagai *goodwill*. Jika jumlah tersebut lebih kecil dari nilai wajar atas aset bersih teridentifikasi entitas anak yang diakuisisi dan pengukuran atas seluruh jumlah tersebut telah ditelaah, dalam hal pembelian dengan diskon, selisih tersebut diakui secara langsung dalam laba rugi.

Entitas anak

Entitas anak merupakan semua entitas (termasuk entitas bertujuan khusus), dimana Grup memiliki pengendalian. Grup mengendalikan suatu entitas ketika Grup memiliki hak atas imbal hasil variabel dari keterlibatannya dengan suatu entitas dan memiliki kemampuan untuk mempengaruhi imbal hasil tersebut melalui kekuasaannya atas entitas tersebut.

Laporan keuangan konsolidasian menyajikan hasil usaha Grup seolah-olah sebagai perusahaan tunggal.

Laporan keuangan entitas anak termasuk ke dalam laporan keuangan konsolidasian sejak tanggal pengendalian dimulai sampai dengan tanggal pengendalian dihentikan. Kebijakan akuntansi entitas anak diubah apabila dipandang perlu untuk menyelaraskan kebijakan akuntansi yang diadopsi oleh Grup.

Kerugian yang terjadi pada kepentingan non-pengendali pada entitas anak dialokasikan kepada kepentingan non-pengendali bahkan apabila dialokasikan kepada kepentingan non-pengendali tersebut dapat menimbulkan saldo defisit. Kepentingan non-pengendali disajikan di dalam laporan keuangan konsolidasian pada bagian ekuitas, yang terpisah dari ekuitas pemilik entitas induk.

Exhibit E/14

***PT MERDEKA BATTERY MATERIALS Tbk
AND ITS SUBSIDIARIES
NOTES TO THE CONSOLIDATED
FINANCIAL STATEMENTS
31 DECEMBER 2023 AND 2022
(Expressed in US Dollars, unless otherwise stated)***

2. MATERIAL ACCOUNTING POLICY INFORMATION *(Continued)*

c. Principles of consolidation and equity method *(Continued)*

Business combinations *(Continued)*

The excess of the consideration transferred, the amount of any non-controlling interests in the acquiree and the acquisition-date fair value of any previous equity interest in the acquiree over the fair value of the Group's share of the identifiable net assets acquired is recorded as goodwill. If those amounts are less than the fair value of the net identifiable assets of the subsidiary acquired and the measurement of all amounts has been reviewed, in the case of a bargain purchase, the difference is recognized directly in profit or loss.

Subsidiaries

Subsidiaries are all entities (including structured entities), over which the Group has control. The Group controls an entity when the Group is exposed to, or has rights to, variable returns from its involvement with the entity and has the ability to affect those returns through its power over the entity.

The consolidated financial statements present the results of the Group as if they formed a single entity.

The financial statements of subsidiaries are included in the consolidated financial statements from the date that control commences until the date that control ceases. The accounting policies of subsidiaries have been changed when necessary to align them with the policies adopted by the Group.

Losses applicable to the non-controlling interests in a subsidiary are allocated to the non-controlling interests even if doing so causes the non-controlling interests to have a deficit balance. Non-controlling interests is presented in the consolidated statements of financial position within equity, separately from the equity of the owners of the parent entity.

2. INFORMASI KEBIJAKAN AKUNTANSI MATERIAL (Lanjutan)

c. Prinsip-prinsip konsolidasi dan metode ekuitas (Lanjutan)

Entitas asosiasi

Entitas asosiasi adalah suatu entitas, dimana Grup memiliki pengaruh signifikan dan bukan merupakan pengendalian maupun pengendalian bersama. Kepemilikan langsung atau tidak langsung 20% atau lebih dari hak suara *investee* dianggap sebagai kepemilikan pengaruh signifikan, kecuali dapat dibuktikan dengan jelas bahwa tidak demikian.

Sesuai metode ekuitas, investasi pada awalnya dicatat pada biaya, dan nilai tercatat akan meningkat atau menurun untuk mengakui bagian investor atas laba rugi dan penghasilan komprehensif lain *investee* setelah tanggal akuisisi. Di dalam investasi Grup atas entitas asosiasi termasuk *goodwill* yang diidentifikasi ketika akuisisi.

Jika kepemilikan kepentingan pada entitas asosiasi berkurang, namun tetap memiliki pengaruh signifikan, hanya suatu bagian proporsional atas jumlah yang telah diakui sebelumnya pada pendapatan komprehensif lain yang direklasifikasi ke laba rugi.

Bagian Grup atas laba atau rugi entitas asosiasi pasca akuisisi diakui dalam laba rugi dan bagian atas mutasi pendapatan komprehensif lain pasca akuisisi diakui di dalam pendapatan komprehensif lain dan diikuti dengan penyesuaian pada jumlah tercatat investasi. Dividen yang akan diterima dari entitas asosiasi diakui sebagai pengurang jumlah tercatat investasi.

Jika bagian Grup atas kerugian entitas asosiasi sama dengan atau melebihi kepentingannya pada entitas asosiasi, termasuk piutang tanpa agunan, Grup menghentikan pengakuan bagian kerugiannya, kecuali Grup memiliki kewajiban atau melakukan pembayaran atas nama entitas asosiasi.

***2. MATERIAL ACCOUNTING POLICY INFORMATION** (Continued)*

***c. Principles of consolidation and equity method** (Continued)*

Associates

An associate is an entity, over which the Group has significant influence and that is neither control nor joint control. Direct or indirect ownership of 20% or more of the voting power of an investee is presumed to be an ownership of significant influence, unless it can be clearly demonstrated that this is not the case.

Under the equity method, the investment is initially recognized at cost, and the carrying amount is increased or decreased to recognize the investor's share of profit or loss and other comprehensive income of the investee after the date of acquisition. The Group's investment in associates includes goodwill identified on acquisition.

If the ownership interest in an associate is reduced but significant influence is retained, only a proportionate share of the amounts previously recognized in other comprehensive income is reclassified to profit or loss where appropriate.

The Group's share of post-acquisition profits or losses is recognized in profit or loss, and its share of post-acquisition movements in other comprehensive income is recognized in other comprehensive income with a corresponding adjustment to the carrying amount of the investment. Dividends receivable from associates are recognized as reduction in the carrying amount of the investment.

When the Group's share of losses in an associate equal or exceed its interest in the associate, including any other unsecured receivables, the Group does not recognize further losses, unless it has incurred legal or constructive obligations or made payments on behalf of the associate.

Ekshibit E/16

PT MERDEKA BATTERY MATERIALS Tbk
DAN ENTITAS ANAKNYA
CATATAN ATAS LAPORAN KEUANGAN
KONSOLIDASIAN
31 DESEMBER 2023 DAN 2022
(Disajikan dalam Dolar AS, kecuali dinyatakan lain)

2. **INFORMASI KEBIJAKAN AKUNTANSI MATERIAL** (Lanjutan)

c. **Prinsip-prinsip konsolidasi dan metode ekuitas** (Lanjutan)

Entitas asosiasi (Lanjutan)

Pada setiap tanggal pelaporan, Grup menentukan apakah terdapat bukti objektif bahwa telah terjadi penurunan nilai pada investasi pada entitas asosiasi. Jika demikian, maka Grup menghitung besarnya penurunan nilai sebagai selisih antara jumlah yang terpulihkan dan nilai tercatat atas investasi pada perusahaan asosiasi dan mengakui selisih tersebut pada "bagian atas laba neto entitas asosiasi" di laba rugi. Kerugian yang belum direalisasi dieliminasi kecuali transaksi tersebut memberikan bukti penurunan nilai atas aset yang ditransfer.

Kebijakan akuntansi entitas asosiasi disesuaikan jika diperlukan untuk memastikan konsistensi dengan kebijakan yang diterapkan oleh Grup.

Laba atau rugi yang dihasilkan dari transaksi hulu dan hilir antara Grup dengan entitas asosiasi diakui dalam laporan keuangan konsolidasian Grup hanya sebesar bagian investor lain dalam entitas asosiasi.

Keuntungan dan kerugian dilusi yang timbul pada investasi entitas asosiasi diakui dalam laba rugi.

Transaksi dengan kepentingan non-pengendali

Transaksi dengan kepentingan non-pengendali dihitung sebagai transaksi dengan pemilik dalam kapasitasnya sebagai pemilik dan oleh karena itu tidak terdapat *goodwill* yang diakui sebagai hasil transaksi tersebut. Penyesuaian kepentingan non-pengendali berdasarkan jumlah proporsional aset bersih entitas anak.

These consolidated financial statements are originally issued in Indonesian language

Exhibit E/16

PT MERDEKA BATTERY MATERIALS Tbk
AND ITS SUBSIDIARIES
NOTES TO THE CONSOLIDATED
FINANCIAL STATEMENTS
31 DECEMBER 2023 AND 2022
(Expressed in US Dollars, unless otherwise stated)

2. MATERIAL ACCOUNTING POLICY INFORMATION (Continued)

c. Principles of consolidation and equity method (Continued)

***Associates** (Continued)*

The Group determines at each reporting date whether there is any objective evidence that the investment in the associate is impaired. If this is the case, the Group calculates the amount of impairment as the difference between the recoverable amount of the associate and its carrying value and recognizes the amount adjacent to "share in net income of an associate" in profit or loss. Unrealized losses are eliminated unless the transaction provides evidence of an impairment of the asset transferred.

Accounting policies of associates have been changed where necessary to ensure consistency with the policies adopted by the Group.

Profit or loss resulting from upstream and downstream transactions between the Group and its associates are recognized in the Group's consolidated financial statements only to the extent of unrelated investor's interests in the associates.

Dilution gains and losses arising in investments in associates are recognized in profit or loss.

Transactions with non-controlling interests

Transactions with non-controlling interests are accounted for as transactions with owners in their capacity as owners and therefore no goodwill is recognized as a result of such transactions. The adjustments to non-controlling interests are based on a proportionate amount of the net assets of the subsidiaries.

These consolidated financial statements are originally issued in Indonesian language

Ekshibit E/17

**PT MERDEKA BATTERY MATERIALS Tbk
DAN ENTITAS ANAKNYA
CATATAN ATAS LAPORAN KEUANGAN
KONSOLIDASIAN
31 DESEMBER 2023 DAN 2022
(Disajikan dalam Dolar AS, kecuali dinyatakan lain)**

2. INFORMASI KEBIJAKAN AKUNTANSI MATERIAL (Lanjutan)

d. Transaksi dan saldo dalam mata uang asing

Akun-akun yang disertakan dalam laporan keuangan setiap entitas anggota Grup diukur menggunakan mata uang dari lingkungan ekonomi utama dimana entitas tersebut beroperasi ("mata uang fungsional"). Laporan keuangan konsolidasian disajikan dalam Dolar AS, yang merupakan mata uang fungsional Perusahaan dan penyajian Grup.

Transaksi dalam mata uang asing dijabarkan menjadi mata uang fungsional menggunakan kurs yang berlaku pada tanggal transaksi. Pada tanggal pelaporan, setiap aset dan liabilitas moneter dalam mata uang asing disesuaikan untuk mencerminkan kurs yang berlaku pada tanggal tersebut. Keuntungan dan kerugian selisih kurs yang timbul dari penyelesaian transaksi dalam mata uang asing dan dari penjabaran aset dan liabilitas moneter dalam mata uang asing menggunakan kurs yang berlaku pada akhir periode pelaporan diakui dalam laba rugi.

Pada tanggal 31 Desember 2023 dan 2022, kurs nilai tukar yang digunakan adalah sebagai berikut (dalam dolar AS penuh):

	2023	2022	
Rupiah Indonesia ("Rp") 10.000	0.64	0.64	*Indonesian Rupiah ("Rp") 10,000*
Yuan Cina ("CNY")	0.14	0.14	*Chinese Yuan ("CNY")*
Dolar Australia ("AUD")	0.68	0.67	*Australian Dollars ("AUD")*
Euro ("EUR")	1.10	1.06	*Euro ("EUR")*
Ringgit Malaysia ("MYR")	0.21	0.23	*Malaysian Ringgit ("MYR")*

Exhibit E/17

***PT MERDEKA BATTERY MATERIALS Tbk
AND ITS SUBSIDIARIES
NOTES TO THE CONSOLIDATED
FINANCIAL STATEMENTS
31 DECEMBER 2023 AND 2022
(Expressed in US Dollars, unless otherwise stated)***

2. MATERIAL ACCOUNTING POLICY INFORMATION *(Continued)*

d. Foreign currencies transactions and balances

Items included in the financial statements of each of the Group's entities are measured using the currency of the primary economic environment in which the relevant entity operates (the "functional currency"). The consolidated financial statements are presented in US Dollars, which is the Company's functional currency and the Group's presentation currency.

Foreign currency transactions are translated into the functional currency using the exchange rates prevailing as at the date of the transactions. As at the reporting date, monetary assets and liabilities denominated in foreign currency are adjusted to reflect the prevailing exchange rates at such date. Foreign exchange gains and losses resulting from the settlement of such transactions and from the translation at period-end exchange rates of monetary assets and liabilities denominated in foreign currencies are recognized in profit or loss.

As at 31 December 2023 and 2022, the rates of exchange used are as follows (full US Dollar amount):

These consolidated financial statements are originally issued in Indonesian language

Ekshibit E/18

**PT MERDEKA BATTERY MATERIALS Tbk
DAN ENTITAS ANAKNYA
CATATAN ATAS LAPORAN KEUANGAN
KONSOLIDASIAN
31 DESEMBER 2023 DAN 2022
(Disajikan dalam Dolar AS, kecuali dinyatakan lain)**

2. INFORMASI KEBIJAKAN AKUNTANSI MATERIAL (Lanjutan)

d. Transaksi dan saldo dalam mata uang asing (Lanjutan)

Hasil usaha operasi dan posisi keuangan dari seluruh entitas anak Grup (tidak ada yang mata uang fungsionalnya mata uang dari suatu ekonomi hiperinflasi) yang memiliki mata uang fungsional yang berbeda dengan mata uang penyajian Perusahaan, ditranslasikan dalam mata uang penyajian Perusahaan sebagai berikut:

(a) Aset dan liabilitas yang disajikan pada laporan posisi keuangan konsolidasian, dijabarkan pada kurs penutup tanggal laporan posisi keuangan konsolidasian tersebut;
(b) Penghasilan dan beban untuk setiap laba rugi dijabarkan menggunakan kurs rata-rata (kecuali jika rata-rata tersebut bukan perkiraan wajar efek kumulatif dari kurs yang berlaku pada tanggal transaksi, maka penghasilan dan beban dijabarkan menggunakan kurs tanggal transaksi); dan

(c) Seluruh selisih kurs yang timbul diakui dalam penghasilan komprehensif lain.

Pada konsolidasi, selisih kurs yang timbul dari penjabaran investasi neto pada entitas asing, diakui dalam penghasilan komprehensif lain. Ketika investasi dijual, selisih kurs yang terkait direklasifikasi ke laba rugi.

e. Transaksi dengan pihak-pihak berelasi

Pihak-pihak berelasi adalah orang atau entitas yang terkait dengan entitas pelapor:

(1) Orang atau anggota keluarga terdekat mempunyai relasi dengan entitas pelapor jika orang tersebut:

(a) Memiliki pengendalian atau pengendalian bersama atas entitas pelapor;
(b) Memiliki pengaruh signifikan atas entitas pelapor; atau
(c) Manajemen kunci entitas pelapor atau entitas induk entitas pelapor.

Exhibit E/18

***PT MERDEKA BATTERY MATERIALS Tbk
AND ITS SUBSIDIARIES
NOTES TO THE CONSOLIDATED
FINANCIAL STATEMENTS
31 DECEMBER 2023 AND 2022
(Expressed in US Dollars, unless otherwise stated)***

2. MATERIAL ACCOUNTING POLICY INFORMATION *(Continued)*

d. Foreign currencies transactions and balances *(Continued)*

The results of the operations and financial position of all of the Group's subsidiaries (none of which has the currency of a hyperinflationary economy) that have a functional currency different from the Company's presentation currency are translated into the Company's presentation currency as follows:

(a) The assets and liabilities presented in the consolidated statements of financial position are translated at the closing rate at the date of the consolidated statements of financial position;
(b) The income and expenses for each profit or loss are translated at the average exchange rates (unless this average is not a reasonable approximation of the cumulative effect of the rates prevailing on the transaction dates, in which case the income and expenses are translated at the rates in force on the dates of the transactions); and
(c) All of the resulting exchange differences are recognized in other comprehensive income.

On consolidation, exchange differences arising from the translation of any net investments in foreign entities, are recognised in other comprehensive income. When the investment is sold, the associated exchange differences are reclassified to profit or loss.

e. Transactions with related parties

Related party represents a person or an entity who is related to the reporting entity:

(1) A person or a close member of the person's family is related to a reporting entity if that person:

(a) Has control or joint control over the reporting entity;

(b) Has significant influence over the reporting entity; or
(c) Is member of the key management personnel of the reporting entity or of a parent of the reporting entity.

These consolidated financial statements are originally issued in Indonesian language

Ekshibit E/19

**PT MERDEKA BATTERY MATERIALS Tbk
DAN ENTITAS ANAKNYA
CATATAN ATAS LAPORAN KEUANGAN
KONSOLIDASIAN
31 DESEMBER 2023 DAN 2022
(Disajikan dalam Dolar AS, kecuali dinyatakan lain)**

2. INFORMASI KEBIJAKAN AKUNTANSI MATERIAL (Lanjutan)

e. Transaksi dengan pihak-pihak berelasi (Lanjutan)

(2) Suatu entitas berelasi dengan entitas pelapor jika memenuhi salah satu hal berikut:

(a) Entitas dan entitas pelapor adalah anggota dari grup yang sama (artinya entitas induk, entitas anak, dan entitas anak berikutnya terkait dengan entitas lain);
(b) Satu entitas adalah entitas asosiasi atau ventura bersama dari entitas lain (atau entitas asosiasi atau ventura bersama yang merupakan anggota suatu grup, yang mana entitas lain tersebut adalah anggotanya);
(c) Kedua entitas tersebut adalah ventura bersama dari pihak ketiga yang sama;
(d) Satu entitas adalah ventura bersama dari entitas ketiga dan entitas yang lain adalah entitas asosiasi dari entitas ketiga;
(e) Entitas tersebut adalah suatu program imbalan pasca-kerja untuk imbalan kerja dari salah satu entitas pelapor atau entitas yang terkait dengan entitas pelapor. Jika entitas pelapor adalah entitas yang menyelenggarakan program tersebut, maka entitas sponsor juga berelasi dengan entitas pelapor;
(f) Entitas yang dikendalikan atau dikendalikan bersama oleh orang yang diidentifikasi dalam huruf (1); atau
(g) Orang yang diidentifikasi dalam huruf (1) (a) memiliki pengaruh signifikan atas entitas atau personel manajemen kunci entitas (atau entitas induk dari entitas);
(h) Entitas, atau anggota dari kelompok yang mana entitas merupakan bagian dari kelompok tersebut, menyediakan jasa personal manajemen kunci kepada entitas pelapor atau kepada entitas induk dari entitas pelapor.

Exhibit E/19

***PT MERDEKA BATTERY MATERIALS Tbk
AND ITS SUBSIDIARIES
NOTES TO THE CONSOLIDATED
FINANCIAL STATEMENTS
31 DECEMBER 2023 AND 2022
(Expressed in US Dollars, unless otherwise stated)***

2. MATERIAL ACCOUNTING POLICY INFORMATION *(Continued)*

e. Transactions with related parties *(Continued)*

(2) An entity is related to a reporting entity if any of the following conditions applies:

(a) The entity and the reporting entity are members of the same group (which means that each parent, subsidiary and fellow subsidiary is related to the others entity);
(b) One entity is an associate or joint venture of the other entity (or an associate or joint venture of a member of a group of which the other entity is a member);
(c) Both entities are joint ventures of the same third party;
(d) One entity is a joint venture of a third entity and the other entity is an associate of the third entity;
(e) The entity is a post-employment benefit plan for the benefit of employees of either the reporting entity or an entity related to the reporting entity. If the reporting entity is itself such a plan, the sponsoring entity are also related to the reporting entity;
(f) The entity is controlled or jointly controlled by a person identified in (1); or
(g) A person identified in (1) (a) has significant influence over the entity or is a member of the key management personnel of the entity (or of a parent of the entity);
(h) The entity, or any member of a group of which it is a part, provides key management personal services to the reporting entity or to the parent of the reporting entity.

Ekshibit E/20

**PT MERDEKA BATTERY MATERIALS Tbk
DAN ENTITAS ANAKNYA
CATATAN ATAS LAPORAN KEUANGAN
KONSOLIDASIAN
31 DESEMBER 2023 DAN 2022
(Disajikan dalam Dolar AS, kecuali dinyatakan lain)**

2. INFORMASI KEBIJAKAN AKUNTANSI MATERIAL (Lanjutan)

f. Instrumen keuangan

Grup mengklasifikasikan aset dan liabilitas keuangannya ke dalam kategori berikut:

1) Biaya perolehan diamortisasi;
2) Nilai wajar melalui laba rugi ("FVTPL");
3) Nilai wajar melalui penghasilan komprehensif lain ("FVOCI").

Klasifikasi tersebut tergantung dari tujuan perolehan aset keuangan dan liabilitas keuangan tersebut dan ditentukan pada saat awal pengakuannya.

1) Aset keuangan

Grup menetapkan klasifikasi aset keuangan setelah pengakuan awal dan, jika diperbolehkan dan sesuai, akan melakukan evaluasi atas klasifikasi ini pada setiap akhir periode keuangan.

Aset keuangan Grup terdiri dari kas dan setara kas, piutang usaha, piutang lain-lain dan aset lain-lain.

Seluruh aset keuangan Grup diklasifikasikan sebagai aset keuangan yang diukur pada biaya perolehan diamortisasi.

i. Biaya perolehan diamortisasi

Suatu aset keuangan diukur pada biaya perolehan diamortisasi jika kedua kondisi berikut terpenuhi:

- Aset keuangan dikelola dalam model bisnis yang bertujuan untuk memiliki aset keuangan dalam rangka mendapatkan arus kas kontraktual; dan
- Persyaratan kontraktual aset keuangan yang menimbulkan arus kas yang semata dari pembayaran pokok dan bunga dari jumlah pokok terutang.

Pada saat pengakuan awal, aset keuangan yang diklasifikasi sebagai biaya perolehan amortisasi diukur pada nilai wajarnya, ditambah biaya transaksi yang dapat diatribusikan secara langsung. Pendapatan bunga dihitung dengan menggunakan metode suku bunga efektif dan diakui dalam laba rugi.

These consolidated financial statements are originally issued in Indonesian language

Exhibit E/20

***PT MERDEKA BATTERY MATERIALS Tbk
AND ITS SUBSIDIARIES
NOTES TO THE CONSOLIDATED
FINANCIAL STATEMENTS
31 DECEMBER 2023 AND 2022
(Expressed in US Dollars, unless otherwise stated)***

2. MATERIAL ACCOUNTING POLICY INFORMATION *(Continued)*

f. Financial instruments

The Group classifies its financial assets and financial liabilities in the following categories:

1) Amortized cost;
2) Fair value through profit or loss ("FVTPL");
3) Fair value through other comprehensive income ("FVOCI").

The classification depends on the purpose for which the financials assets and financial liabilities are acquired and is determined at initial recognition.

1) Financial assets

The Group determines the classification of its financial assets after initial recognition and, where allowed and appropriate, re-evaluates this designation at each financial period-end.

The Group's financial assets consist of cash and cash equivalents, trade receivables, other receivables and other assets.

All of the Group's financial assets classified as financial assets measured at amortized cost.

i. Amortized cost

Financial assets are measured at amortized cost if it meets both of the following conditions:

- *Financial assets are held within a business model whose objective is to hold financial assets to collect contractual cash flows; and*
- *Contractual terms give rise on specified dates to cash flows that are solely payments of principal and interest on principal amount outstanding.*

At initial recognition, financial assets that are classified as amortized cost are measured at fair value, plus directly attributable transaction costs. Interest income is calculated using the effective interest rate method and recognized in profit or loss.

These consolidated financial statements are originally issued in Indonesian language

Ekshibit E/21

**PT MERDEKA BATTERY MATERIALS Tbk
DAN ENTITAS ANAKNYA
CATATAN ATAS LAPORAN KEUANGAN
KONSOLIDASIAN
31 DESEMBER 2023 DAN 2022
(Disajikan dalam Dolar AS, kecuali dinyatakan lain)**

2. INFORMASI KEBIJAKAN AKUNTANSI MATERIAL (Lanjutan)

f. Instrumen keuangan (Lanjutan)

1) Aset keuangan (Lanjutan)

ii. FVTPL

Aset keuangan yang diukur menggunakan FVTPL merupakan instrumen utang yang tidak diukur pada biaya perolehan diamortisasi atau FVOCI, investasi ekuitas yang dimiliki untuk diperdagangkan atau dimana pilihan FVOCI tidak berlaku, derivatif yang bukan merupakan instrumen lindung nilai. Keuntungan atau kerugian nilai wajar atas aset keuangan ini dicatat pada laba rugi.

iii. FVOCI

Aset keuangan yang diukur menggunakan FVOCI merupakan investasi ekuitas, yang bukan dimiliki untuk diperdagangkan dan Grup telah memilih secara tak terbatalkan untuk menyajikan perubahan pada nilai wajar investasi ekuitas dalam penghasilan komprehensif lain; instrumen utang yang dimiliki untuk mendapatkan arus kas kontraktual dan penjualan aset keuangan, dimana arus kas aset merupakan pembayaran pokok dan bunga. Dividen dari investasi ekuitas diakui dalam laba rugi ketika hak Grup untuk menerima pembayaran ditetapkan.

2) Liabilitas keuangan

Liabilitas keuangan diklasifikasikan sebagai liabilitas keuangan yang diukur pada nilai wajar melalui laba rugi dan liabilitas keuangan yang diukur pada biaya perolehan amortisasi, mana yang sesuai. Pada tanggal pelaporan, Grup tidak memiliki liabilitas keuangan selain yang diklasifikasikan sebagai biaya perolehan amortisasi. Grup menetapkan klasifikasi atas liabilitas keuangan pada saat pengakuan awal.

Liabilitas keuangan diukur pada biaya perolehan diamortisasi, dengan menggunakan metode suku bunga efektif. Keuntungan dan kerugian diakui di dalam laba dan rugi ketika liabilitas dihentikan pengakuannya, dan melalui proses amortisasi.

Exhibit E/21

***PT MERDEKA BATTERY MATERIALS Tbk
AND ITS SUBSIDIARIES
NOTES TO THE CONSOLIDATED
FINANCIAL STATEMENTS
31 DECEMBER 2023 AND 2022
(Expressed in US Dollars, unless otherwise stated)***

2. MATERIAL ACCOUNTING POLICY INFORMATION *(Continued)*

f. Financial instruments *(Continued)*

1) Financial assets *(Continued)*

ii. FVTPL

Financial assets measured at FVTPL are debt instruments which do not meet the criteria of amortized cost or FVOCI, equity investments which are held for trading or where the FVOCI election has not been applied, derivatives which are not designated as a hedging instrument. Fair value gains or losses from these financial assets are recorded in profit or loss.

iii. FVOCI

Financial assets measured at FVOCI are equity investments, that is not held for trading and the Group has irrevocably elected to present fair value of equity investment in other comprehensive income; debt instruments that are held to get contractual cash flows and selling the financial assets, where the assets' cash flows represent solely payment of principal and interest. Dividend from equity investments is recognized in profit or loss while the Group's right to receive payment is established.

2) Financial liabilities

Financial liabilities are classified as financial liabilities at fair value through profit or loss and financial liabilities at amortized cost. As at the reporting dates, the Group has no other financial liabilities other than those classified as amortized cost. The Group determines the classification of its financial liabilities at initial recognition.

Financial liabilities are measured at amortized cost, using the effective interest method. Gains and losses are recognized in profit and loss when the liabilities are derecognized, and through the amortization process.

These consolidated financial statements are originally issued in Indonesian language

Ekshibit E/22

**PT MERDEKA BATTERY MATERIALS Tbk
DAN ENTITAS ANAKNYA
CATATAN ATAS LAPORAN KEUANGAN
KONSOLIDASIAN
31 DESEMBER 2023 DAN 2022
(Disajikan dalam Dolar AS, kecuali dinyatakan lain)**

2. INFORMASI KEBIJAKAN AKUNTANSI MATERIAL (Lanjutan)

f. Instrumen keuangan (Lanjutan)

2) Liabilitas keuangan (Lanjutan)

Liabilitas keuangan Grup terdiri dari utang usaha, utang lain-lain, beban yang masih harus dibayar, pinjaman dan liabilitas sewa.

3) Penghentian pengakuan

Suatu aset keuangan dihentikan pengakuannya apabila hak untuk menerima arus kas aset telah berakhir.

Pada penghentian aset keuangan secara keseluruhan, selisih antara nilai tercatat dengan jumlah yang akan diterima dan semua kumulatif keuntungan atau kerugian yang telah diakui di dalam pendapatan komprehensif lain diakui di dalam laba rugi.

Semua pembelian dan penjualan yang lazim atas aset keuangan diakui dan dihentikan pengakuannya pada saat tanggal perdagangan, yaitu tanggal Grup berkomitmen untuk membeli atau menjual aset.

Pembelian atau penjualan yang lazim adalah pembelian atau penjualan aset keuangan berdasarkan kontrak yang mensyaratkan penyerahan aset dalam kurun waktu yang ditetapkan dengan peraturan atau kebiasaan yang berlaku di pasar.

Liabilitas keuangan dihentikan pengakuannya ketika liabilitas yang ditetapkan dalam kontrak dihentikan atau dibatalkan atau kadaluarsa.

Ketika liabilitas keuangan saat ini digantikan dengan yang lain dari pemberi pinjaman yang sama dengan persyaratan yang berbeda secara substansial, atau modifikasi secara substansial atas ketentuan liabilitas keuangan yang saat ini ada, maka pertukaran atau modifikasi tersebut dicatat sebagai penghapusan liabilitas keuangan awal dan pengakuan liabilitas keuangan baru, dan selisih antara nilai tercatat liabilitas keuangan tersebut diakui sebagai laba rugi.

Exhibit E/22

***PT MERDEKA BATTERY MATERIALS Tbk
AND ITS SUBSIDIARIES
NOTES TO THE CONSOLIDATED
FINANCIAL STATEMENTS
31 DECEMBER 2023 AND 2022
(Expressed in US Dollars, unless otherwise stated)***

2. MATERIAL ACCOUNTING POLICY INFORMATION *(Continued)*

f. Financial instruments *(Continued)*

2) Financial liabilities *(Continued)*

The Group's financial liabilities consist of trade payables, other payables, accrued expenses, borrowings and lease liabilities.

3) Derecognition

A financial asset is derecognized when the rights to receive cash flows from the asset have expired.

On derecognition of a financial asset in its entirely, the difference between the carrying amount and the sum of the consideration received and any cumulative gain or loss that had been recognized in other comprehensive income is recognized in profit or loss.

All regular purchases and sales of financial assets are recognized or derecognized on the trading date, which is the date that the Group commits to purchase or sell the asset.

Regular way purchases or sales are purchases or sales of financial assets that require delivery of assets within the period generally established by regulation or convention in the market-place concerned.

A financial liability is derecognized when the obligation specified in the contract is discharged or cancelled or expired.

When an existing financial liability is replaced by another from the same lender on substantially different terms, or the terms of an existing liability are substantially modified, such an exchange or modification is treated as a derecognition of the original liability and the recognition of a new liability, and the difference in the respective carrying amounts is recognized in profit or loss.

These consolidated financial statements are originally issued in Indonesian language

Ekshibit E/23

**PT MERDEKA BATTERY MATERIALS Tbk
DAN ENTITAS ANAKNYA
CATATAN ATAS LAPORAN KEUANGAN
KONSOLIDASIAN
31 DESEMBER 2023 DAN 2022
(Disajikan dalam Dolar AS, kecuali dinyatakan lain)**

2. INFORMASI KEBIJAKAN AKUNTANSI MATERIAL (Lanjutan)

f. Instrumen keuangan (Lanjutan)

4) Saling hapus instrumen keuangan

Aset keuangan dan liabilitas keuangan dapat saling hapus dan nilai bersihnya disajikan dalam laporan posisi keuangan konsolidasian ketika, dan hanya ketika, Grup memiliki hak yang berkekuatan hukum untuk melakukan saling hapus atas jumlah yang telah diakui tersebut dan terdapat niat untuk menyelesaikan secara neto, atau merealisasikan aset dan menyelesaikan liabilitas secara simultan.

Pendapatan dan beban disajikan neto hanya jika diperkenankan oleh standar akuntansi.

5) Penurunan nilai aset keuangan

Dalam PSAK No. 71, provisi penurunan nilai atas aset keuangan diukur menggunakan model kerugian kredit ekspetasian dan berlaku untuk aset keuangan yang diukur pada biaya perolehan atau FVOCI. Metode penurunan nilai dilakukan dengan mempertimbangkan apakah risiko kredit telah meningkat secara signifikan.

Pada setiap periode pelaporan, Grup menilai apakah risiko kredit dari instrumen keuangan telah meningkat secara signifikan sejak pengakuan awal. Ketika melakukan penilaian, Grup menggunakan perubahan atas risiko gagal bayar yang terjadi sepanjang perkiraan usia instrumen keuangan daripada perubahan atas jumlah kerugian kredit ekspektasian ("KKE"). Dalam melakukan penilaian, Grup membandingkan antara risiko gagal bayar yang terjadi atas instrumen keuangan pada saat periode pelaporan dengan risiko gagal bayar yang terjadi atas instrumen keuangan pada saat pengakuan awal dan mempertimbangkan kewajaran serta ketersediaan informasi yang tersedia pada saat tanggal pelaporan terkait dengan kejadian masa lalu, kondisi terkini dan perkiraan atas kondisi ekonomi di masa depan, yang mengindikasikan kenaikan risiko kredit sejak pengakuan awal.

Exhibit E/23

***PT MERDEKA BATTERY MATERIALS Tbk
AND ITS SUBSIDIARIES
NOTES TO THE CONSOLIDATED
FINANCIAL STATEMENTS
31 DECEMBER 2023 AND 2022
(Expressed in US Dollars, unless otherwise stated)***

2. MATERIAL ACCOUNTING POLICY INFORMATION *(Continued)*

f. Financial instruments *(Continued)*

4) Offsetting financial instruments

Financial assets and liabilities are set-off and the net amount is presented in the consolidated statements of financial position when, and only when, the Group has the legal right to set off the amounts and intends either to settle on a net basis or realize the asset and settle the liabilities simultaneously.

Income and expenses are presented net only when permitted by accounting standards.

5) Impairment of financial assets

In SFAS No. 71, impairment loss provision of financial assets measured at expected credit losses model ("ECLs") and applied for financial assets which measured at amortized cost or FVOCI. The impairment method applied depends on whether there has been a significant increase in credit risk.

At each reporting date, the Group assesses whether the credit risk on a financial instrument has increased significantly since initial recognition. When making the assessment, the Group uses the change in the risk of a default occurring over the expected life of the financial instrument instead of the change in the amount of expected credit losses ("ECL"). To make that assessment, the Group compares the risk of a default occurring on the financial instrument as at the reporting date with the risk of a default occurring on the financial instrument as at the date of initial recognition and consider reasonable and supportable information, that is available without undue cost or effort at the reporting date about past events, current conditions and forecasts of future economic conditions, that is indicative of significant increases in credit risk since initial recognition.

These consolidated financial statements are originally issued in Indonesian language

Ekshibit E/24

**PT MERDEKA BATTERY MATERIALS Tbk
DAN ENTITAS ANAKNYA
CATATAN ATAS LAPORAN KEUANGAN
KONSOLIDASIAN
31 DESEMBER 2023 DAN 2022
(Disajikan dalam Dolar AS, kecuali dinyatakan lain)**

Exhibit E/24

***PT MERDEKA BATTERY MATERIALS Tbk
AND ITS SUBSIDIARIES
NOTES TO THE CONSOLIDATED
FINANCIAL STATEMENTS
31 DECEMBER 2023 AND 2022
(Expressed in US Dollars, unless otherwise stated)***

2. INFORMASI KEBIJAKAN AKUNTANSI MATERIAL (Lanjutan)

f. Instrumen keuangan (Lanjutan)

5) Penurunan nilai aset keuangan (Lanjutan)

Grup menerapkan "pendekatan yang disederhanakan" untuk mengukur KKE yang menggunakan cadangan KKE seumur hidup untuk seluruh saldo piutang usaha dan piutang lain-lain dan aset kontrak tanpa komponen pendanaan yang signifikan dan "pendekatan umum" untuk aset keuangan lainnya. Pendekatan umum termasuk penelahaan perubahan signifikan risiko kredit sejak terjadinya. Penelaahan KKE termasuk asumsi mengenai risiko gagal bayar dan tingkat kerugian ekspektasian. Untuk mengukur KKE, piutang usaha telah dikelompokkan berdasarkan karakteristik risiko kredit dan jatuh tempo yang serupa. Grup membentuk matriks provisi berdasarkan pengalaman kerugian kredit masa lampau, disesuaikan dengan perkiraan masa depan (*forward-looking*) atas faktor yang spesifik untuk Grup dan lingkungan ekonomi.

g. Kas dan setara kas

Kas dan setara kas termasuk kas, kas di bank dan deposito berjangka yang jatuh tempo dalam jangka waktu tiga bulan atau kurang pada saat penempatan, yang tidak digunakan sebagai jaminan atau tidak dibatasi penggunaannya.

Laporan arus kas konsolidasian disusun menggunakan metode langsung dengan mengklasifikasikan arus kas berdasarkan aktivitas operasi, investasi, dan pendanaan.

h. Piutang usaha dan piutang lain-lain

Piutang usaha adalah jumlah tagihan dari pelanggan untuk barang yang dijual atau jasa yang diberikan dalam transaksi bisnis pada umumnya. Piutang lain-lain adalah jumlah tagihan dari pihak ketiga atau pihak berelasi di luar kegiatan usaha.

Jika pembayaran piutang diharapkan selesai dalam satu tahun atau kurang (atau dalam siklus normal operasi dari bisnis jika lebih lama), piutang tersebut dikelompokkan sebagai aset lancar. Jika tidak, piutang tersebut disajikan sebagai aset tidak lancar.

***2. MATERIAL ACCOUNTING POLICY INFORMATION** (Continued)*

***f. Financial instruments** (Continued)*

***5) Impairment of financial assets** (Continued)*

The Group applies the "simplified approach" to measuring ECL which uses a lifetime expected loss allowance for all trade receivables, other receivables and contract assets without significant financing components and the "general approach" for all other financial assets. The general approach incorporates a review for any significant increase in counterparty credit risk since inception. The expected credit loss reviews include assumptions about the risk of default and expected loss rates. To measure the ECL, trade receivables have been grouped based on similar credit risk characteristics and the days past due. The Group establishes a provision matrix that is based on its historical credit loss experience, adjusted for forward-looking factors specific to the Group and the economic environment.

g. Cash and cash equivalents

Cash and cash in equivalents consist of cash on hand, cash in banks and time deposits with maturity periods of three months or less at the time of placement, that are not used as collateral or are not restricted.

The consolidated statements of cash flows have been prepared using the direct method by classifying the cash flows on the basis of operating, investing and financing activities.

h. Trade and other receivables

Trade receivables are amounts due from customers for goods sold or services performed in the ordinary course of business. Other receivables are amounts due from third parties or related parties for transactions outside of the ordinary course of business.

If collection is expected in one year or less (or in the normal operating cycle of the business if longer), they are classified as current assets. If not, they are presented as non-current assets.

These consolidated financial statements are originally issued in Indonesian language

Ekshibit E/25

**PT MERDEKA BATTERY MATERIALS Tbk
DAN ENTITAS ANAKNYA
CATATAN ATAS LAPORAN KEUANGAN
KONSOLIDASIAN
31 DESEMBER 2023 DAN 2022
(Disajikan dalam Dolar AS, kecuali dinyatakan lain)**

2. INFORMASI KEBIJAKAN AKUNTANSI MATERIAL (Lanjutan)

h. Piutang usaha dan piutang lain-lain (Lanjutan)

Piutang usaha dan piutang lain-lain pada awalnya diakui sebesar nilai wajar dan kemudian diukur pada biaya perolehan diamortisasi dengan menggunakan metode suku bunga efektif, dikurangi dengan provisi atas penurunan nilai.

Jumlah kerugian penurunan nilai diakui pada laba rugi untuk piutang usaha dan piutang lain-lain. Ketika piutang usaha dan piutang lain-lain, yang rugi penurunan nilainya telah diakui, tidak dapat ditagih pada periode selanjutnya, maka piutang tersebut dihapusbukukan dengan mengurangi akun provisi. Jumlah yang selanjutnya dapat ditagih kembali atas piutang yang sebelumnya telah dihapusbukukan, dikreditkan terhadap "Pendapatan lain-lain - bersih" pada laba rugi.

i. Persediaan

Persediaan diukur pada nilai terendah antara biaya perolehan atau nilai realisasi neto. Penyisihan atas persediaan usang dan penurunan nilai persediaan, jika ada, dibentuk untuk mengurangi nilai tercatat persediaan menjadi nilai realisasi neto. Nilai realisasi neto adalah estimasi harga jual dalam kegiatan usaha normal dikurangi estimasi biaya penyelesaian dan estimasi biaya yang diperlukan untuk membuat penjualan.

Biaya perolehan dari bahan baku dalam bentuk *stockpile*, barang dalam proses dan barang jadi dihitung dengan menggunakan rumus biaya rata-rata tertimbang yang mencakup biaya penambangan, biaya tenaga kerja langsung, biaya langsung lainnya, dan alokasi bagian biaya tidak langsung variabel dan tetap yang berkaitan dengan kegiatan penambangan dan manufaktur.

Bahan pembantu untuk proses produksi, bahan pendukung dan persediaan suku cadang dinilai dengan biaya perolehan dikurangi dengan provisi persediaan usang dan bergerak lambat. Biaya perolehan dihitung dengan menggunakan rumus biaya rata-rata tertimbang. Bahan pendukung kegiatan pemeliharaan dicatat sebagai beban produksi pada periode digunakan.

Exhibit E/25

***PT MERDEKA BATTERY MATERIALS Tbk
AND ITS SUBSIDIARIES
NOTES TO THE CONSOLIDATED
FINANCIAL STATEMENTS
31 DECEMBER 2023 AND 2022
(Expressed in US Dollars, unless otherwise stated)***

2. MATERIAL ACCOUNTING POLICY INFORMATION *(Continued)*

h. Trade and other receivables *(Continued)*

Trade and other receivables are recognized initially at fair value and subsequently measured at amortized cost using the effective interest method, less any provision for impairment.

The amount of the impairment loss is recognized in profit or loss for trade receivables and for other receivables. When a trade and other receivable for which an impairment provision had been recognized becomes uncollectible in a subsequent period, it is written off against the provision account. Subsequent recoveries of amounts previously written off are credited against "Other income - net" in profit or loss.

i. Inventories

Inventories are measured at the lower of cost or net realizable value. Allowance for inventory obsolescence and decline in the value of inventories, if any, is provided to reduce the carrying value of inventories to their net realizable value. Net realizable value is the estimated selling price in the ordinary course of business, less the estimated cost of completion and estimated costs necessary to make the sale.

Cost of raw materials in the form of stockpiles, works in progress and finished goods is determined using the weighted average method which includes mining costs, direct labor costs, other direct costs and an appropriate portion of fixed and variable overheads related to mining and manufacturing operations.

Indirect materials for production, supplies and spare parts are valued at cost less a provision for obsolete and slow-moving inventory. Cost is determined using the weighted average method. Supplies of maintenance materials are charged to production costs in the period in which they are used.

These consolidated financial statements are originally issued in Indonesian language

Ekshibit E/26

**PT MERDEKA BATTERY MATERIALS Tbk
DAN ENTITAS ANAKNYA
CATATAN ATAS LAPORAN KEUANGAN
KONSOLIDASIAN
31 DESEMBER 2023 DAN 2022
(Disajikan dalam Dolar AS, kecuali dinyatakan lain)**

Exhibit E/26

***PT MERDEKA BATTERY MATERIALS Tbk
AND ITS SUBSIDIARIES
NOTES TO THE CONSOLIDATED
FINANCIAL STATEMENTS
31 DECEMBER 2023 AND 2022
(Expressed in US Dollars, unless otherwise stated)***

2. INFORMASI KEBIJAKAN AKUNTANSI MATERIAL (Lanjutan)

j. Aset tetap

Pada pengakuan awal, komponen aset tetap dinilai sebesar biaya perolehan. Sebagaimana halnya harga pembelian, biaya perolehan meliputi setiap biaya yang dapat diatribusikan secara langsung untuk membawa aset ke lokasi dan kondisi yang diperlukan supaya aset tersebut siap digunakan sesuai dengan intensi manajemen dan nilai kini estimasi seluruh biaya-biaya masa depan yang tidak dapat dihindari atas pembongkaran dan pemindahan aset tetap.

Grup juga menerapkan model biaya di dalam pengakuan setelah pengakuan awal bagi aset tetap.

Aset tetap selain tanah diakui sebesar biaya perolehan dikurangi akumulasi penyusutan dan akumulasi kerugian penurunan nilai. Aset tetap, selain infrastruktur pertambangan, disusutkan dengan menggunakan metode garis lurus sebesar persentase tertentu dari harga perolehannya. Infrastruktur pertambangan di area pertambangan tertentu disusutkan menggunakan metode unit produksi berdasarkan cadangan terbukti dan cadangan terduga.

Penyusutan terhadap aset dalam konstruksi tidak dimulai sampai aset tersebut selesai dibangun dan tersedia untuk digunakan. Penyusutan berlaku bagi *item-item* lain aset tetap untuk mengurangi nilai tercatat terhadap umur manfaat ekonomis yang diharapkan.

Umur manfaat ekonomis yang diharapkan adalah sebagai berikut:

***2. MATERIAL ACCOUNTING POLICY INFORMATION** (Continued)*

j. Property, plant and equipment

Components of property, plant and equipment are initially recognized at cost. As well as the purchase price, cost includes any costs directly attributable to bring the asset to the location and condition necessary for it to be capable of operating in the manner intended by management and the estimated present value of any future unavoidable costs of dismantling and removing the asset.

The Group has applied the cost model in subsequent recognition for its property, plant and equipment.

Property, plant and equipment, other than land are recognized at cost less accumulated depreciation and accumulated impairment losses. Property, plant and equipment, except for mining infrastructure, were depreciated using the straight-line method for a certain percentage of the acquisition costs. Mining infrastructure in the certain mining area are depreciated using the units-of-production method on the basis of proven and probable reserves.

Depreciation on assets under construction does not commence until they are complete and available for use. Depreciation is provided on all other items of property, plant and equipment so as to write-off their carrying value over their expected useful economic lives.

It is provided at the following rates:

	Tahun/*Years*	**Tarif penyusutan/ *Depreciation rate* (%)**	
Pabrik	16	6.25	*Plant*
Bangunan	10-20	5-10	*Building*
Jalan dan jembatan	20	5	*Road and bridges*
Mesin dan peralatan	4-8	12.5-25	*Machineries and equipment*
Kendaraan	4-8	12.5-25	*Vehicles*
Perabotan dan peralatan	4	25	*Furniture and fixtures*
Peralatan IT dan komunikasi	4	25	*IT and communication equipment*
Alat berat	8	12.5	*Heavy equipment*
Perlengkapan kantor	4	25	*Office equipment*

These consolidated financial statements are originally issued in Indonesian language

Ekshibit E/27

**PT MERDEKA BATTERY MATERIALS Tbk
DAN ENTITAS ANAKNYA
CATATAN ATAS LAPORAN KEUANGAN
KONSOLIDASIAN
31 DESEMBER 2023 DAN 2022
(Disajikan dalam Dolar AS, kecuali dinyatakan lain)**

Exhibit E/27

***PT MERDEKA BATTERY MATERIALS Tbk
AND ITS SUBSIDIARIES
NOTES TO THE CONSOLIDATED
FINANCIAL STATEMENTS
31 DECEMBER 2023 AND 2022
(Expressed in US Dollars, unless otherwise stated)***

2. INFORMASI KEBIJAKAN AKUNTANSI MATERIAL (Lanjutan)

j. Aset tetap (Lanjutan)

Beban penyusutan diperhitungkan di dalam laba rugi selama periode buku di mana beban tersebut terjadi.

Perbaikan dan perawatan diperhitungkan ke dalam laba rugi selama periode di mana perbaikan dan perawatan terjadi.

Biaya renovasi dan restorasi utama digabungkan ke dalam nilai tercatat aset jika biaya tersebut memiliki kemungkinan untuk memberikan manfaat di masa depan yang jumlahnya melebihi standar kinerja pada penilaian awal aset yang ada yang akan mengalir ke dalam Grup dan disusutkan sebesar sisa umur manfaat aset tersebut.

Nilai sisa, masa manfaat, dan metode depresiasi, dikaji pada tiap akhir periode pelaporan, dan disesuaikan secara prospektif, sesuai dengan keadaan. Ketika terdapat indikasi penurunan nilai, nilai tercatat aset dinilai dan segera dicatat berdasarkan jumlah terpulihkan.

Keuntungan atau kerugian pelepasan aset tetap ditentukan dengan membandingkan penerimaan dengan nilai tercatat dan dicatat ke dalam laba rugi dari operasi.

Aset dalam pembangunan

Aset dalam pembangunan merupakan aset tetap dalam tahap konstruksi, yang dinyatakan pada biaya perolehan dan tidak disusutkan. Akumulasi biaya direklasifikasi ke akun aset tetap yang bersangkutan dan disusutkan pada saat konstruksi selesai secara substansial dan aset tersebut telah siap digunakan sesuai dengan penggunaan yang diintensikan.

Biaya yang dapat diatribusikan langsung termasuk biaya pengujian apakah aset berfungsi dengan baik (yaitu menilai apakah kinerja teknis dan kinerja fisik sedemikian rupa sehingga dapat digunakan dalam produksi atau penyediaan barang, untuk disewakan kepada pihak lain, atau untuk tujuan administratif).

2. MATERIAL ACCOUNTING POLICY INFORMATION *(Continued)*

j. Property, plant and equipment *(Continued)*

Depreciation expenses are taken to profit or loss during the financial period in which they are incurred.

Repairs and maintenance expenses are taken to profit or loss during the financial period in which they are incurred.

The cost of major renovations and restorations is included in the carrying amount of the asset when it is probable that future economic benefits in excess of the originally assessed standard of performance of the existing asset will flow to the Group and depreciated over the remaining useful life of the asset.

The residual value, useful life and depreciation method are reviewed at the end of each reporting period, and adjusted prospectively, if appropriate. Where an indication of impairment exists, the carrying amount of the asset is assessed and written down immediately to its recoverable amount.

Gains or losses on disposal of property, plant and equipment are determined by comparing proceeds with the carrying amount and are included in profit or loss from operations.

Construction in progress

Construction in progress represents property, plant and equipment under construction which is stated at cost and is not depreciated. The accumulated costs are reclassified to the respective property, plant and equipment account and are depreciated when the construction is substantially complete and the asset is available for its intended use.

Directly attributable costs include costs of testing whether the asset is functioning properly (i.e. assessing whether the technical and physical performance of the asset is such that it is capable of being used in the production or supply of goods, for rental to others, or for administrative purposes).

These consolidated financial statements are originally issued in Indonesian language

Ekshibit E/28

**PT MERDEKA BATTERY MATERIALS Tbk
DAN ENTITAS ANAKNYA
CATATAN ATAS LAPORAN KEUANGAN
KONSOLIDASIAN
31 DESEMBER 2023 DAN 2022
(Disajikan dalam Dolar AS, kecuali dinyatakan lain)**

2. INFORMASI KEBIJAKAN AKUNTANSI MATERIAL (Lanjutan)

j. Aset tetap (Lanjutan)

Aset dalam pembangunan (Lanjutan)

Beberapa *item* mungkin dihasilkan saat membawa aset tetap ke lokasi dan kondisi yang diperlukan supaya aset siap digunakan sesuai dengan intensi manajemen (seperti sampel yang dihasilkan ketika menguji apakah aset berfungsi dengan baik). Grup mengakui hasil penjualan *item* tersebut, dan biaya perolehan *item* tersebut, dalam laba rugi sesuai dengan standar yang berlaku. Grup mengukur biaya perolehan atas *item* tersebut dengan menerapkan persyaratan pengukuran dalam PSAK No. 14, "Persediaan".

k. Aset eksplorasi dan evaluasi

Aktivitas eksplorasi dan evaluasi meliputi pencarian sumber daya mineral setelah Grup memperoleh hak hukum untuk mengeksplorasi suatu wilayah tertentu, penentuan kelayakan teknis, dan penilaian komersial atas sumber daya mineral spesifik.

Kegiatan eksplorasi dan evaluasi meliputi, antara lain:

- Perolehan hak untuk eksplorasi;
- Kajian topografi, geologi, geokimia dan geofisika;
- Pengeboran eksplorasi;
- Pemaritan;
- Pengambilan contoh;
- Aktivitas yang terkait dengan evaluasi kelayakan teknis dan komersial atas penambangan sumber daya mineral; atau
- *Exploration decline*.

Exhibit E/28

***PT MERDEKA BATTERY MATERIALS Tbk
AND ITS SUBSIDIARIES
NOTES TO THE CONSOLIDATED
FINANCIAL STATEMENTS
31 DECEMBER 2023 AND 2022
(Expressed in US Dollars, unless otherwise stated)***

2. MATERIAL ACCOUNTING POLICY INFORMATION *(Continued)*

j. Property, plant and equipment *(Continued)*

Construction in progress *(Continued)*

Items may be produced while bringing an item of property, plant and equipment to the location and condition necessary for it to be capable of operating in the manner intended by management (such as samples produced when testing whether the asset is functioning properly). The Group recognizes the proceeds from selling any such items, and the cost of those items, in profit or loss in accordance with applicable standards. The Group measures the cost of those items applying the measurement requirements of SFAS No. 14, "Inventories".

k. Exploration and evaluation assets

Exploration and evaluation activity involves the searching for mineral resources after the Group has obtained legal rights to explore in a specific area, determination of the technical feasibility and assessment of the commercial viability of an identified resource.

Exploration and evaluation activity includes among others:

- *Acquisition of rights to explore;*
- *Topographical, geological, geochemical and geophysical studies;*
- *Exploratory drilling;*
- *Trenching;*
- *Sampling;*
- *Activities related to technical and commercial feasibility on mining of mineral resources; or*
- *Exploration decline.*

These consolidated financial statements are originally issued in Indonesian language

Ekshibit E/29

**PT MERDEKA BATTERY MATERIALS Tbk
DAN ENTITAS ANAKNYA
CATATAN ATAS LAPORAN KEUANGAN
KONSOLIDASIAN
31 DESEMBER 2023 DAN 2022
(Disajikan dalam Dolar AS, kecuali dinyatakan lain)**

2. INFORMASI KEBIJAKAN AKUNTANSI MATERIAL (Lanjutan)

k. Aset eksplorasi dan evaluasi (Lanjutan)

Biaya eksplorasi dan evaluasi yang berhubungan dengan suatu *area of interest* dibebankan pada saat terjadinya kecuali biaya tersebut dikapitalisasi dan ditangguhkan, berdasarkan *area of interest*, apabila memenuhi salah satu dari ketentuan berikut ini:

1) Terdapat hak untuk mengeksplorasi dan mengevaluasi suatu area dan biaya tersebut diharapkan dapat diperoleh kembali melalui keberhasilan pengembangan dan eksploitasi di *area of interest* tersebut atau melalui penjualan atas *area of interest* tersebut; atau
2) Kegiatan eksplorasi dalam *area of interest* tersebut belum mencapai tahap yang memungkinkan penentuan adanya cadangan terbukti yang secara ekonomis dapat diperoleh, serta kegiatan yang aktif dan signifikan dalam atau berhubungan dengan *area of interest* tersebut masih berlanjut.

Aset eksplorasi dan evaluasi diukur dengan menggunakan metode *full costing*.

Aset eksplorasi dan evaluasi teridentifikasi yang diperoleh dalam suatu kombinasi bisnis pada awalnya diakui sebagai aset pada nilai wajar pada saat akuisisi dan selanjutnya diukur pada biaya perolehan dikurangi kerugian penurunan nilai. Pengeluaran eksplorasi dan evaluasi yang terjadi setelah perolehan aset eksplorasi dalam suatu kombinasi bisnis dicatat dengan mengacu pada kebijakan akuntansi di atas.

Ketika kelayakan teknis dan komersial atas penambangan sumber daya mineral dapat dibuktikan, aset eksplorasi dan evaluasi direklasifikasi ke "tambang dalam pengembangan" pada akun "properti pertambangan".

Pengeluaran yang terjadi sebelum entitas memperoleh hak hukum untuk mengeksplorasi suatu area spesifik dibiayakan pada saat terjadinya.

Exhibit E/29

***PT MERDEKA BATTERY MATERIALS Tbk
AND ITS SUBSIDIARIES
NOTES TO THE CONSOLIDATED
FINANCIAL STATEMENTS
31 DECEMBER 2023 AND 2022
(Expressed in US Dollars, unless otherwise stated)***

2. MATERIAL ACCOUNTING POLICY INFORMATION *(Continued)*

k. Exploration and evaluation assets *(Continued)*

Exploration and evaluation expenditure related to an area of interest is expensed as incurred, unless it is capitalized and carried forward, on an area of interest basis, provided one of the following conditions is met:

1) The rights of tenure of an area are current and it is considered probable that the costs will be recouped through successful development and exploitation of the area of interest or, alternatively, by its sale; or

2) Exploration activities in the area of interest have not yet reached the stage which permits a reasonable assessment of the existence or otherwise of economically recoverable reserves and active and significant operations in or in relation to the area of interest are continuing.

Exploration and evaluation assets are subsequently measured using the full costing method.

Identifiable exploration and evaluation assets acquired in a business combination are recognized initially as assets at fair value on acquisition and subsequently at cost less impairment charges. Exploration and evaluation expenditure incurred subsequent to the acquisition of an exploration asset in a business combination is accounted for in accordance with the policy outlined above.

When technical and commercial feasibility of mining of mineral resources are demonstrable, exploration and evaluation assets are reclassified as "mines under development" at "mining properties" account.

Expenditure incurred before the entity has obtained the legal right to explore a specific area is expensed as incurred.

These consolidated financial statements are originally issued in Indonesian language

Ekshibit E/30

**PT MERDEKA BATTERY MATERIALS Tbk
DAN ENTITAS ANAKNYA
CATATAN ATAS LAPORAN KEUANGAN
KONSOLIDASIAN
31 DESEMBER 2023 DAN 2022
(Disajikan dalam Dolar AS, kecuali dinyatakan lain)**

2. INFORMASI KEBIJAKAN AKUNTANSI MATERIAL (Lanjutan)

k. Aset eksplorasi dan evaluasi (Lanjutan)

Aset eksplorasi dan evaluasi diuji penurunan nilainya ketika fakta dan kondisi mengindikasikan bahwa jumlah tercatat melebihi jumlah yang terpulihkan.

l. Properti pertambangan

Biaya pengembangan yang dikeluarkan oleh atau atas nama Grup diakumulasikan secara terpisah untuk setiap *area of interest* pada saat cadangan terpulihkan yang secara ekonomis dapat diidentifikasi. Biaya tersebut termasuk biaya yang dapat diatribusikan secara langsung pada konstruksi tambang dan infrastruktur terkait, tidak termasuk biaya aset berwujud dan hak atas tanah (seperti hak guna bangunan, hak guna usaha, dan hak pakai) yang dicatat sebagai aset tetap.

Ketika keputusan pengembangan telah diambil, jumlah tercatat aset eksplorasi dan evaluasi pada *area of interest* tertentu dipindahkan sebagai "tambang dalam pengembangan" pada akun properti pertambangan dan digabung dengan pengeluaran biaya pengembangan selanjutnya.

"Tambang dalam pengembangan" direklasifikasi ke "tambang yang berproduksi" pada akun properti pertambangan pada akhir tahap komisioning, ketika tambang tersebut dapat beroperasi sesuai dengan maksud manajemen.

"Tambang dalam pengembangan" tidak disusutkan sampai direklasifikasi menjadi "tambang yang berproduksi" sebagai properti pertambangan.

Ketika timbul biaya pengembangan lebih lanjut atas properti pertambangan setelah dimulainya produksi, maka biaya tersebut akan dicatat sebagai bagian dari "tambang yang berproduksi" apabila terdapat kemungkinan besar tambahan manfaat ekonomi masa depan sehubungan dengan biaya tersebut akan mengalir ke Grup. Apabila tidak, biaya tersebut dibebankan sebagai biaya produksi.

Exhibit E/30

***PT MERDEKA BATTERY MATERIALS Tbk
AND ITS SUBSIDIARIES
NOTES TO THE CONSOLIDATED
FINANCIAL STATEMENTS
31 DECEMBER 2023 AND 2022
(Expressed in US Dollars, unless otherwise stated)***

2. MATERIAL ACCOUNTING POLICY INFORMATION *(Continued)*

k. Exploration and evaluation assets *(Continued)*

Exploration and evaluation assets are assessed for impairment when facts and conditions indicate that the carrying amounts exceed recoverable amounts.

l. Mining properties

Development expenditure incurred by or on behalf of the Group is accumulated separately for each area of interest in which economically recoverable resources have been identified. Such expenditure comprises costs directly attributable to the construction of a mine and the related infrastructure and excludes physical assets and land rights (i.e. right to build, right to cultivate and right to use), which are recorded as property, plant and equipment.

Once a development decision has been taken, the carrying amount of the exploration and evaluation assets in respect of the area of interest is transferred to "mines under development" within mining properties and aggregated with the subsequent development expenditure.

"Mines under development" are reclassified as "mines in production" within mining properties at the end of the commissioning phase, when the mine is capable of operating in the manner intended by management.

No depreciation is recognized for "mines under development" until they are reclassified to "mines in production" as mining properties.

When further development expenditure is incurred on a mining property after the commencement of production, the expenditure is carried forward as part of "mines in production" when it is probable that additional future economic benefits associated with the expenditure will flow to the Group. Otherwise, such expenditure is classified as a cost of production.

These consolidated financial statements are originally issued in Indonesian language

Ekshibit E/31

**PT MERDEKA BATTERY MATERIALS Tbk
DAN ENTITAS ANAKNYA
CATATAN ATAS LAPORAN KEUANGAN
KONSOLIDASIAN
31 DESEMBER 2023 DAN 2022
(Disajikan dalam Dolar AS, kecuali dinyatakan lain)**

2. INFORMASI KEBIJAKAN AKUNTANSI MATERIAL (Lanjutan)

l. Properti pertambangan (Lanjutan)

"Tambang yang berproduksi" (termasuk biaya eksplorasi, evaluasi dan pengembangan, serta pembayaran untuk memperoleh hak penambangan dan sewa) diamortisasi dengan menggunakan metode unit produksi, dengan perhitungan terpisah yang dibuat untuk setiap *area of interest*. "Tambang yang berproduksi" dideplesi menggunakan metode unit produksi berdasarkan cadangan terbukti dan cadangan terduga.

Properti pertambangan teridentifikasi yang diperoleh melalui suatu kombinasi bisnis pada awalnya diakui sebagai aset sebesar nilai wajarnya. Pengeluaran pengembangan yang terjadi setelah akuisisi properti pertambangan dicatat berdasarkan kebijakan akuntansi yang dijelaskan di atas.

"Tambang dalam pengembangan" dan "tambang yang berproduksi" diuji penurunan nilainya dengan mengacu pada kebijakan akuntansi pada Catatan 2n.

Biaya pengupasan tanah

Biaya pengupasan lapisan tanah merupakan biaya yang dikeluarkan untuk membuang tanah penutup suatu tambang. Biaya pengupasan lapisan tanah yang terjadi pada tahap pengembangan tambang sebelum dimulainya produksi diakui sebagai biaya pengembangan tambang dan akan dideplesi menggunakan metode unit produksi berdasarkan cadangan terbukti dan cadangan terduga.

Aktivitas pengupasan lapisan tanah yang terjadi selama tahap produksi mungkin memiliki dua manfaat untuk kepentingan Grup: (i) nikel yang dapat diproses untuk menjadi persediaan dalam tahun berjalan; dan (ii) peningkatan akses ke badan nikel di tahun berikutnya.

Exhibit E/31

***PT MERDEKA BATTERY MATERIALS Tbk
AND ITS SUBSIDIARIES
NOTES TO THE CONSOLIDATED
FINANCIAL STATEMENTS
31 DECEMBER 2023 AND 2022
(Expressed in US Dollars, unless otherwise stated)***

2. MATERIAL ACCOUNTING POLICY INFORMATION *(Continued)*

l. Mining properties *(Continued)*

"Mines in production" (including reclassified exploration, evaluation and any development expenditure, and payments to acquire mineral rights and leases) are amortized using the units-of-production method, with separate calculations being made for each area of interest. "Mines in production" will be depleted using the units-of-production method on the basis of proven and probable reserves.

Identifiable mining properties acquired in a business combination are initially recognized as assets at their fair value. Development expenses incurred subsequent to the acquisition of the mining properties are accounted for in accordance with the policy outlined above.

"Mines under development" and "mines in production" are tested for impairment in accordance with the policy described in Note 2n.

Stripping costs

Stripping costs are the costs of removing overburden from a mine. Stripping costs incurred in the development of a mine before production commences are capitalized as part of the cost of developing the mine, and are subsequently depleted using the units-of-production method on the basis of proven and probable reserves.

Stripping activity conducted during the production phase may provide two benefits that accrue to the Group: (i) nickel that is processed into inventory in the current year; and (ii) improved access to the nickel body in future years.

These consolidated financial statements are originally issued in Indonesian language

Ekshibit E/32

**PT MERDEKA BATTERY MATERIALS Tbk
DAN ENTITAS ANAKNYA
CATATAN ATAS LAPORAN KEUANGAN
KONSOLIDASIAN
31 DESEMBER 2023 DAN 2022
(Disajikan dalam Dolar AS, kecuali dinyatakan lain)**

2. INFORMASI KEBIJAKAN AKUNTANSI MATERIAL (Lanjutan)

l. Properti pertambangan (Lanjutan)

Biaya pengupasan tanah (Lanjutan)

Sepanjang manfaat dari aktivitas pengupasan lapisan tanah dapat direalisasikan dalam bentuk persediaan yang diproduksi dalam periode tersebut, Grup mencatat biaya atas aktivitas pengupasan lapisan tanah sesuai dengan prinsip PSAK No. 14, "Persediaan". Sepanjang biaya pengupasan lapisan tanah memberikan manfaat peningkatan akses menuju badan nikel di periode yang akan datang, Grup mencatat biaya tersebut sebagai aset aktivitas pengupasan lapisan tanah, jika dan hanya jika, memenuhi kriteria berikut:

1. Besar kemungkinan bahwa manfaat ekonomik masa depan (peningkatan akses menuju badan nikel) yang terkait dengan aktivitas pengupasan lapisan tanah akan mengalir kepada Grup;
2. Grup dapat mengidentifikasi komponen badan nikel yang aksesnya telah ditingkatkan; dan
3. Biaya aktivitas pengupasan lapisan tanah yang terkait dengan komponen tersebut dapat diukur secara andal.

Aset aktivitas pengupasan lapisan tanah pada awalnya diukur pada biaya perolehan, yang merupakan akumulasi dari biaya-biaya yang secara langsung terjadi untuk melakukan aktivitas pengupasan lapisan tanah yang meningkatkan akses terhadap komponen badan nikel yang teridentifikasi, ditambah alokasi biaya *overhead* yang dapat diatribusikan secara langsung. Jika aktivitas insidentil terjadi pada saat yang bersamaan dengan pengupasan lapisan tanah tahap produksi, namun aktivitas insidentil tersebut tidak harus ada untuk melanjutkan aktivitas pengupasan lapisan tanah sebagaimana direncanakan, biaya yang terkait dengan aktivitas insidentil tersebut tidak dapat dimasukkan sebagai biaya perolehan aset aktivitas pengupasan lapisan tanah.

Exhibit E/32

***PT MERDEKA BATTERY MATERIALS Tbk
AND ITS SUBSIDIARIES
NOTES TO THE CONSOLIDATED
FINANCIAL STATEMENTS
31 DECEMBER 2023 AND 2022
(Expressed in US Dollars, unless otherwise stated)***

2. MATERIAL ACCOUNTING POLICY INFORMATION *(Continued)*

l. Mining properties *(Continued)*

Stripping costs *(Continued)*

To the extent that the benefit from the stripping activity is realized in the form of inventory produced, the Group accounts for the costs of this stripping activity in accordance with the principles of SFAS No. 14, "Inventories". To the extent the benefit is improved access to the nickel body, the Group recognizes these costs as a stripping activity asset if, and only if, all of the following criteria are met:

1. *It is probable that the future economic benefit (improved access to the nickel body) associated with the stripping activity will flow to the Group;*
2. *The Group can identify the component of the nickel body for which access has been improved; and*
3. *The costs relating to the stripping activity associated with that component can be measured reliably.*

A stripping activity asset is initially measured at cost, which represents the accumulation of costs directly incurred to perform stripping activity that improves access to the identified component of the nickel body, plus an allocation of directly attributable overhead costs. If incidental operations are occurring at the same time as the production stripping activity, but are not necessary for the production stripping activity to continue as planned, the costs associated with these incidental operations are not included in the cost of the stripping activity asset.

These consolidated financial statements are originally issued in Indonesian language

Ekshibit E/33

**PT MERDEKA BATTERY MATERIALS Tbk
DAN ENTITAS ANAKNYA
CATATAN ATAS LAPORAN KEUANGAN
KONSOLIDASIAN
31 DESEMBER 2023 DAN 2022
(Disajikan dalam Dolar AS, kecuali dinyatakan lain)**

2. INFORMASI KEBIJAKAN AKUNTANSI MATERIAL (Lanjutan)

l. Properti pertambangan (Lanjutan)

Biaya pengupasan tanah (Lanjutan)

Ketika biaya perolehan aset aktivitas pengupasan lapisan tanah dan persediaan yang diproduksi tidak dapat diidentifikasi secara terpisah, Grup mengalokasikan biaya pengupasan lapisan tanah dalam tahap produksi antara persediaan yang diproduksi dan aset aktivitas pengupasan lapisan tanah menggunakan dasar alokasi berdasarkan ukuran produksi yang relevan. Ukuran produksi tersebut dihitung untuk komponen badan nikel teridentifikasi, dan digunakan sebagai patokan untuk mengidentifikasi sejauh mana aktivitas tambahan yang menciptakan manfaat di masa depan telah terjadi. Grup menggunakan ekspektasi volume material sisa tambang yang diekstrak dibandingkan dengan volume aktual untuk setiap volume produksi nikel.

Setelah pengakuan awal, aset aktivitas pengupasan lapisan tanah dicatat menggunakan biaya perolehan dikurangi dengan amortisasi dan rugi penurunan nilai, jika ada. Aset aktivitas pengupasan lapisan tanah diamortisasi menggunakan metode unit produksi selama ekspektasi masa manfaat dari komponen badan nikel yang teridentifikasi yang menjadi lebih mudah diakses sebagai akibat dari aktivitas lapisan pengupasan tanah, kecuali terdapat metode lain yang lebih tepat.

Perubahan pada ekspektasi masa manfaat dari komponen badan nikel yang teridentifikasi dinyatakan sebagai perubahan atas estimasi dan dicatat menggunakan basis prospektif.

Aset aktivitas pengupasan lapisan tanah dicatat sebagai penambahan atau peningkatan dari aset yang ada, sehingga disajikan sebagai "properti pertambangan" pada laporan posisi keuangan konsolidasian.

Aset aktivitas pengupasan lapisan tanah dimasukkan ke dalam basis biaya perolehan aset saat penentuan Unit Penghasil Kas ("UPK") dalam tujuan pengujian penurunan nilai.

Pada tanggal laporan keuangan konsolidasian ini, Grup tidak memiliki biaya pengupasan lapisan tanah selama tahap produksi yang memenuhi kriteria untuk ditangguhkan seperti yang ditetapkan dalam kebijakan akuntansi Grup.

Exhibit E/33

***PT MERDEKA BATTERY MATERIALS Tbk
AND ITS SUBSIDIARIES
NOTES TO THE CONSOLIDATED
FINANCIAL STATEMENTS
31 DECEMBER 2023 AND 2022
(Expressed in US Dollars, unless otherwise stated)***

2. MATERIAL ACCOUNTING POLICY INFORMATION *(Continued)*

l. Mining properties *(Continued)*

Stripping costs *(Continued)*

When the costs of the stripping activity asset and the inventory produced are not separately identifiable, the Group allocates the production stripping costs between the inventory produced and the stripping activity asset using an allocation basis that is based on a relevant production measure. This production measure is calculated for the identified component of the nickel body, and is used as a benchmark to identify the extent to which the additional activity of creating a future benefit has taken place. The Group uses the expected volume of waste extracted compared with the actual volume for a given volume of nickel production.

Subsequently, the stripping activity asset is carried at cost less amortization and impairment losses, if any. The stripping activity asset is amortized using the units-of-production method over the expected useful life of the identified component of the nickel body that becomes more accessible as a result of the stripping activity unless another method is more appropriate.

Changes to the expected useful life of the identified component of the nickel body are considered changes in estimates and are accounted for on a prospective basis.

A stripping activity asset is accounted for as an addition to, or enhancement of, an existing asset, and therefore is presented as part of "mining properties" in the consolidated statements of financial position.

Any stripping activity asset is included in the cost base of assets when determining a Cash-Generating Unit ("CGU") for impairment assessment purposes.

As at the date of these consolidated financial statements, the Group did not have stripping costs during the production phase which qualify for deferral in accordance with the Group's accounting policies.

These consolidated financial statements are originally issued in Indonesian language

Ekshibit E/34

**PT MERDEKA BATTERY MATERIALS Tbk
DAN ENTITAS ANAKNYA
CATATAN ATAS LAPORAN KEUANGAN
KONSOLIDASIAN
31 DESEMBER 2023 DAN 2022
(Disajikan dalam Dolar AS, kecuali dinyatakan lain)**

2. INFORMASI KEBIJAKAN AKUNTANSI MATERIAL (Lanjutan)

m. *Goodwill*

Goodwill timbul dari akuisisi entitas anak dan merupakan selisih imbalan yang ditransfer terhadap kepemilikan dalam nilai wajar neto atas aset, liabilitas, dan liabilitas kontinjensi teridentifikasi dan nilai wajar kepentingan non-pengendali pada pihak diakuisisi.

Untuk pengujian penurunan nilai, *goodwill* yang diperoleh dalam kombinasi bisnis dialokasikan pada setiap UPK, atau kelompok UPK, yang diharapkan dapat memberikan manfaat dari sinergi kombinasi bisnis tersebut. Setiap unit atau kelompok unit yang memperoleh alokasi *goodwill* menunjukkan tingkat terendah dalam entitas yang *goodwill*-nya dipantau untuk tujuan manajemen internal. *Goodwill* dipantau pada level segmen operasi.

Aset yang memiliki umur manfaat tidak terbatas, misalnya *goodwill* atau aset takberwujud yang belum siap digunakan, tidak diamortisasi namun diuji penurunan nilainya setiap tahun, atau lebih sering jika terdapat kejadian atau perubahan keadaan yang mengindikasikan bahwa nilai tercatatnya mungkin tidak dapat dipulihkan. Aset yang memiliki umur manfaat terbatas, diamortisasi atau didepresiasi, dan diuji untuk penurunan nilai jika terdapat kejadian atau perubahan keadaan yang mengindikasikan bahwa nilai tercatatnya mungkin tidak dapat dipulihkan. Penurunan nilai diakui jika nilai tercatat aset melebihi jumlah terpulihkannya. Jumlah terpulihkan merupakan jumlah yang lebih tinggi antara nilai wajar aset dikurangi biaya untuk menjual dan nilai pakai aset. Dalam menentukan penurunan nilai, aset dikelompokkan pada tingkat yang paling rendah dimana terdapat arus kas yang dapat diidentifikasi. Aset non-keuangan selain *goodwill* yang mengalami penurunan nilai diuji untuk menentukan apakah terdapat kemungkinan pemulihan penurunan nilai, pada setiap tanggal pelaporan.

Exhibit E/34

***PT MERDEKA BATTERY MATERIALS Tbk
AND ITS SUBSIDIARIES
NOTES TO THE CONSOLIDATED
FINANCIAL STATEMENTS
31 DECEMBER 2023 AND 2022
(Expressed in US Dollars, unless otherwise stated)***

2. MATERIAL ACCOUNTING POLICY INFORMATION *(Continued)*

m. Goodwill

Goodwill arises from the acquisition of subsidiaries and represents the excess of the consideration transferred over the interest in the net fair value of the net identifiable assets, liabilities and contingent liabilities of the acquiree and the fair value of the non-controlling interest in the acquiree.

For the purposes of impairment testing, goodwill acquired in a business combination is allocated to each CGU, or group of CGUs, that is expected to benefit from the synergies of the combination. Each CGU or group of CGUs to which the goodwill is allocated represents the lowest level within the entity at which goodwill is monitored for internal management purposes. Goodwill is monitored at the operating segment level.

Assets that have an indefinite useful life, for example, goodwill or intangible assets not ready to use, are not subject to amortization but tested annually for impairment, or more frequently if events or changes in circumstances indicate that the carrying amount may not be recoverable. Assets that have a definite useful life are subject to amortization or depreciation and are reviewed for impairment whenever events or changes in circumstances indicate that the carrying amount may not be recoverable. An impairment loss is recognized at the amount by which the asset's carrying amount exceeds its recoverable amount. The recoverable amount is the higher of an asset's fair value less costs of disposal and its value in use. For the purposes of assessing impairment, assets are grouped at the lowest level for which there is separately identifiable cash flows. Non-financial assets other than goodwill that suffer impairment are reviewed for possible reversal of the impairment at each reporting date.

These consolidated financial statements are originally issued in Indonesian language

Ekshibit E/35

**PT MERDEKA BATTERY MATERIALS Tbk
DAN ENTITAS ANAKNYA
CATATAN ATAS LAPORAN KEUANGAN
KONSOLIDASIAN
31 DESEMBER 2023 DAN 2022
(Disajikan dalam Dolar AS, kecuali dinyatakan lain)**

2. INFORMASI KEBIJAKAN AKUNTANSI MATERIAL (Lanjutan)

m. *Goodwill* (Lanjutan)

Pembalikan rugi penurunan nilai, untuk aset selain *goodwill*, diakui jika, dan hanya jika, terdapat perubahan estimasi yang digunakan dalam menentukan jumlah terpulihkan aset sejak pengujian penurunan nilai terakhir kali. Pembalikan rugi penurunan nilai tersebut diakui segera dalam laba rugi. Pembalikan tersebut tidak boleh mengakibatkan nilai tercatat aset melebihi biaya perolehan disusutkan sebelum adanya pengakuan penurunan nilai pada tanggal pembalikan dilakukan. Rugi penurunan nilai atas *goodwill* tidak dibalik lagi.

n. Penurunan nilai aset non-keuangan (selain aset pajak tangguhan)

PSAK No. 48 menetapkan prosedur-prosedur yang diterapkan Perusahaan agar aset dicatat tidak melebihi jumlah terpulihkannya. Suatu aset dicatat melebihi jumlah terpulihkannya jika jumlah tersebut melebihi jumlah yang akan dipulihkan melalui penggunaan atau penjualan aset. Pada kasus demikian, aset mengalami penurunan nilai dan pernyataan ini mensyaratkan Grup mengakui rugi penurunan nilai. PSAK yang direvisi ini juga menentukan kapan Perusahaan membalik suatu rugi penurunan nilai dan pengungkapan yang diperlukan.

Penerapan PSAK No. 48 tersebut mengharuskan uji penurunan nilai bagi *goodwill* minimal satu kali setiap tahun atau lebih sering bila ada indikasi penurunan nilai.

Grup menilai pada tiap tanggal pelaporan apakah terdapat indikasi penurunan nilai pada aset. Apabila terdapat indikasi penurunan nilai, atau ketika penilaian penurunan nilai bagi aset secara tahunan disyaratkan, Grup membuat estimasi nilai terpulihkan aset.

Suatu nilai terpulihkan aset adalah nilai yang lebih tinggi dari nilai wajar aset atau unit penghasil kas dikurangi biaya untuk menjual dan nilai pakainya dan ditentukan sebagai suatu aset individual, kecuali aset tersebut tidak menghasilkan arus kas masuk yang sebagian besar independen dari aset lain.

Exhibit E/35

***PT MERDEKA BATTERY MATERIALS Tbk
AND ITS SUBSIDIARIES
NOTES TO THE CONSOLIDATED
FINANCIAL STATEMENTS
31 DECEMBER 2023 AND 2022
(Expressed in US Dollars, unless otherwise stated)***

2. MATERIAL ACCOUNTING POLICY INFORMATION *(Continued)*

m. Goodwill *(Continued)*

Reversal of impairment losses for assets other than goodwill is recognized if, and only if, there has been a change in the estimates used to determine the asset's recoverable amount since the last impairment testing was carried out. The reversal of impairment losses will be recognized immediately in profit or loss. The reversal should not result in the carrying amount of an asset exceeding what the depreciated cost would have been had the impairment not been recognized at the date on which the impairment was reversed. Impairment losses relating to goodwill will not be reversed.

n. Impairment of non-financial assets (excluding deferred tax assets)

SFAS No. 48 prescribes the procedures to be employed by an entity to ensure that its assets are carried at no more than their recoverable amount. An asset is carried at more than its recoverable amount if its carrying amount exceeds the amount to be recovered through use or sale of the asset. If this is the case, the asset is described as impaired and this revised SFAS requires the Group to recognize an impairment loss. This revised SFAS also specifies when an entity should reverse an impairment loss and prescribes disclosures.

The adoption of SFAS No. 48 required the impairment test of goodwill at least once a year or more frequently when indications for impairment exist.

The Group assesses at each reporting date whether there is any indication that an asset may be impaired. If any such indication exists, or when annual impairment assessment for an asset is required, the Group makes an estimate of the asset's recoverable amount.

An asset's recoverable amount is the higher of an asset's or cash-generating unit's fair value less costs to sell and its value in use and is determined for an individual asset, unless the asset does not generate cash inflows that are largely independent of those from other assets.

These consolidated financial statements are originally issued in Indonesian language

Ekshibit E/36

**PT MERDEKA BATTERY MATERIALS Tbk
DAN ENTITAS ANAKNYA
CATATAN ATAS LAPORAN KEUANGAN
KONSOLIDASIAN
31 DESEMBER 2023 DAN 2022
(Disajikan dalam Dolar AS, kecuali dinyatakan lain)**

2. INFORMASI KEBIJAKAN AKUNTANSI MATERIAL (Lanjutan)

n. Penurunan nilai aset non-keuangan (selain aset pajak tangguhan) (Lanjutan)

Di dalam menilai nilai pakai, estimasi arus kas yang diharapkan diperoleh dari aset didiskontokan terhadap nilai kininya dengan menggunakan suku bunga diskonto sebelum pajak yang mencerminkan penilaian pasar kini terhadap nilai waktu uang dan risiko spesifik aset. Di dalam menilai nilai wajar dikurangi biaya untuk menjual, dibutuhkan model penilaian yang tepat.

Ketika nilai tercatat aset melebihi nilai terpulihkannya, maka aset tersebut dicatat sebesar nilai terpulihkan.

Kerugian penurunan nilai diakui di dalam laba rugi kecuali aset yang relevan dinilai pada jumlah yang direvaluasi, yang dalam hal ini kerugian penurunan nilai diperlakukan sebagai penurunan revaluasi.

Suatu penilaian dilakukan pada setiap tanggal pelaporan sebagaimana apabila terdapat segala indikasi bahwa kerugian penurunan nilai yang diakui sebelumnya sudah tidak ada lagi atau mengalami penurunan.

Suatu kerugian penurunan nilai yang diakui sebelumnya, dibalikkan nilainya jika terdapat perubahan estimasi yang digunakan untuk menentukan nilai terpulihkan aset sejak pengakuan terakhir kerugian penurunan nilai. Apabila demikian kondisinya, nilai tercatat aset meningkat pada jumlah terpulihkannya.

Kenaikan tersebut tidak dapat melebihi nilai tercatat yang telah ditentukan, penyusutan bersih, tidak ada kerugian penurunan nilai yang diakui sebelumnya. Pembalikkan nilai tersebut diakui di dalam laba rugi kecuali aset tersebut diukur pada jumlah revaluasian, yang dalam hal ini diperlakukan sebagai kenaikan revaluasi.

Exhibit E/36

***PT MERDEKA BATTERY MATERIALS Tbk
AND ITS SUBSIDIARIES
NOTES TO THE CONSOLIDATED
FINANCIAL STATEMENTS
31 DECEMBER 2023 AND 2022
(Expressed in US Dollars, unless otherwise stated)***

2. MATERIAL ACCOUNTING POLICY INFORMATION *(Continued)*

n. Impairment of non-financial assets (excluding deferred tax assets) *(Continued)*

In assessing value in use, the estimated future cash flows expected to be generated by the asset are discounted to their present value using a pre-tax discount rate that reflects current market assessments of the time value of money and the risks specific to the asset. In assessing fair value less costs to sell, an appropriate valuation model is used.

Where the carrying amount of an asset exceeds its recoverable amount, the asset is written down to its recoverable amount.

Impairment losses are recognized in profit or loss unless the relevant asset is carried at a revalued amount, in which case the impairment loss is treated as a revaluation decrease.

An assessment is made at each reporting date as to whether there is any indication that previously recognized impairment losses may no longer exist or may have decreased.

A previously recognized impairment loss is reversed only if there has been a change in the estimates used to determine the asset's recoverable amount since the last impairment loss was recognized. If that is the case, the carrying amount of the asset is increased to its recoverable amount.

That increase cannot exceed the carrying amount that would have been determined, net of depreciation, had no impairment loss been recognized previously. Such reversal is recognized in profit or loss unless the asset is measured at revalued amount, in which case the reversal is treated as a revaluation increase.

These consolidated financial statements are originally issued in Indonesian language

Ekshibit E/37

**PT MERDEKA BATTERY MATERIALS Tbk
DAN ENTITAS ANAKNYA
CATATAN ATAS LAPORAN KEUANGAN
KONSOLIDASIAN
31 DESEMBER 2023 DAN 2022
(Disajikan dalam Dolar AS, kecuali dinyatakan lain)**

2. INFORMASI KEBIJAKAN AKUNTANSI MATERIAL (Lanjutan)

o. Perpajakan

Beban pajak penghasilan terdiri dari pajak kini dan pajak tangguhan. Beban pajak penghasilan diakui dalam laba rugi kecuali jika beban tersebut berkaitan dengan pos-pos yang diakui secara langsung dalam ekuitas, dalam hal ini beban tersebut diakui dalam penghasilan komprehensif lain.

Pajak kini

Aset dan atau liabilitas pajak kini terdiri dari liabilitas kepada, atau klaim dari Kantor Pelayanan Pajak terkait dengan periode kini dan periode pelaporan sebelumnya, yang belum dibayar pada tanggal laporan posisi keuangan konsolidasian. Pendapatan aset dan atau liabilitas pajak dihitung sesuai dengan tarif pajak dan ketentuan perpajakan yang berlaku pada periode fiskal yang terkait, berdasarkan laba kena pajak tahun berjalan.

Semua perubahan aset atau liabilitas pajak kini diakui sebagai komponen beban pajak penghasilan di dalam laporan laba rugi dan penghasilan komprehensif lain konsolidasian.

Pajak tangguhan

Aset dan liabilitas pajak tangguhan diakui atas perbedaan temporer antara basis komersial dan basis fiskal aset dan liabilitas pada setiap tanggal pelaporan.

Aset pajak tangguhan diakui bagi seluruh perbedaan temporer yang dapat dikurangkan yang memiliki kemungkinan tersedianya laba kena pajak di masa depan terhadap perbedaan temporer yang dapat dikurangkan yang dapat diutilisasi.

Liabilitas pajak tangguhan diakui bagi seluruh perbedaan kena pajak temporer. Manfaat pajak di masa depan, seperti saldo rugi fiskal yang belum digunakan juga diakui apabila besar kemungkinan manfaat pajak tersebut dapat direalisasi.

Exhibit E/37

***PT MERDEKA BATTERY MATERIALS Tbk
AND ITS SUBSIDIARIES
NOTES TO THE CONSOLIDATED
FINANCIAL STATEMENTS
31 DECEMBER 2023 AND 2022
(Expressed in US Dollars, unless otherwise stated)***

2. MATERIAL ACCOUNTING POLICY INFORMATION *(Continued)*

o. Taxation

Income tax expense comprises current and deferred tax. Income tax expense is recognized in profit or loss except to the extent that it relates to items recognized directly in equity, in which case it is recognized in other comprehensive income.

Current tax

Current income tax assets and or liabilities comprise those obligations to, or claims from Tax Authorities relating to the current and prior reporting period, that are unpaid at the consolidated statements of financial position date. They are calculated according to the tax rates and tax laws applicable to the fiscal periods to which they relate, based on the taxable profit for the year.

All changes to current tax assets or liabilities are recognized as a component of income tax expense in the consolidated statements of profit or loss and other comprehensive income.

Deferred tax

Deferred tax assets and liabilities are recognized for temporary differences between the financial and the tax bases of assets and liabilities at each of the reporting date.

Deferred tax assets are recognized for all deductible temporary differences to the extent that it is probable that future taxable profit will be available against which the deductible temporary difference can be utilized.

Deferred tax liabilities are recognized for all taxable temporary differences. Future tax benefits, such as the carry-forward of unused tax losses, are also recognized to the extent that realization of such benefits is probable.

These consolidated financial statements are originally issued in Indonesian language

Ekshibit E/38

**PT MERDEKA BATTERY MATERIALS Tbk
DAN ENTITAS ANAKNYA
CATATAN ATAS LAPORAN KEUANGAN
KONSOLIDASIAN
31 DESEMBER 2023 DAN 2022
(Disajikan dalam Dolar AS, kecuali dinyatakan lain)**

Exhibit E/38

***PT MERDEKA BATTERY MATERIALS Tbk
AND ITS SUBSIDIARIES
NOTES TO THE CONSOLIDATED
FINANCIAL STATEMENTS
31 DECEMBER 2023 AND 2022
(Expressed in US Dollars, unless otherwise stated)***

2. INFORMASI KEBIJAKAN AKUNTANSI MATERIAL (Lanjutan)

o. Perpajakan (Lanjutan)

Pajak tangguhan (Lanjutan)

Jumlah tercatat aset pajak tangguhan ditelaah pada setiap tanggal laporan posisi keuangan konsolidasian dan diturunkan apabila laba fiskal mungkin tidak memadai untuk mengkompensasi sebagian atau semua aset pajak tangguhan. Aset pajak tangguhan yang belum diakui dinilai ulang pada setiap tanggal laporan posisi keuangan konsolidasian dan diakui sejauh yang telah menjadi kemungkinan penghasilan kena pajak di masa depan bahwa akan memungkinkan aset pajak tangguhan untuk dipulihkan.

Jumlah aset atau liabilitas yang ditentukan dengan menggunakan tarif pajak yang berlaku, atau secara substansial berlaku pada tanggal pelaporan dan diharapkan berlaku pada saat liabilitas/(aset) pajak tangguhan yang telah diselesaikan/(dipulihkan).

Aset dan liabilitas pajak tangguhan di saling hapus apabila Grup memiliki hak legal yang dapat dipaksakan untuk saling hapus aset dan liabilitas pajak kini.

p. Utang usaha dan lain-lain

Utang usaha adalah kewajiban untuk membayar barang atau jasa yang telah diterima dalam kegiatan usaha normal, dari pemasok. Utang lain-lain adalah kewajiban untuk membayar barang atau jasa yang diperoleh di luar kegiatan usaha normal. Utang usaha dan lain-lain diklasifikasikan sebagai liabilitas jangka pendek apabila pembayarannya jatuh tempo dalam waktu satu tahun atau kurang setelah tanggal pelaporan. Jika tidak, utang tersebut disajikan sebagai liabilitas jangka panjang.

Utang usaha dan lain-lain pada awalnya diakui sebesar nilai wajar dan selanjutnya diukur pada biaya perolehan diamortisasi dengan menggunakan metode suku bunga efektif.

2. MATERIAL ACCOUNTING POLICY INFORMATION *(Continued)*

o. Taxation *(Continued)*

Deferred tax *(Continued)*

The carrying amount of deferred tax assets is reviewed at each consolidated statements of financial position date and reduced to the extent that it is no longer probable that sufficient taxable profit will be available to allow all or part of the deferred tax asset to be utilized. Unrecognized deferred tax assets are reassessed at each consolidated statements of financial position date and are recognized to the extent that it has become probable that future taxable income will allow the deferred tax asset to be recovered.

The amount of the asset or liability is determined using tax rates that have been enacted, or substantively enacted by the reporting date and are expected to apply when the deferred tax liabilities/(assets) are settled/(recovered).

Deferred tax assets and liabilities are offset when the Group has a legally enforceable right to offset current tax assets and liabilities.

p. Trade and other payables

Trade payables are obligations to pay for goods or services that have been acquired in the ordinary course of business, from suppliers. Other payables are obligation to pay goods or services that have been acquired outside the ordinary course of business. Trade and other payables are classified as current liabilities if payment is due within one year or less after the reporting date. If not, they are presented as non-current liabilities.

Trade and other payables are recognized initially at fair value and subsequently measured at amortized cost using the effective interest method.

These consolidated financial statements are originally issued in Indonesian language

Ekshibit E/39

**PT MERDEKA BATTERY MATERIALS Tbk
DAN ENTITAS ANAKNYA
CATATAN ATAS LAPORAN KEUANGAN
KONSOLIDASIAN
31 DESEMBER 2023 DAN 2022
(Disajikan dalam Dolar AS, kecuali dinyatakan lain)**

2. INFORMASI KEBIJAKAN AKUNTANSI MATERIAL (Lanjutan)

q. Pinjaman

Pada saat pengakuan awal, pinjaman diakui sebesar nilai wajar, dikurangi dengan biaya-biaya transaksi yang terjadi. Selanjutnya, pinjaman diukur sebesar biaya perolehan diamortisasi, selisih antara penerimaan (dikurangi biaya transaksi) dan nilai pelunasan dicatat pada laba rugi selama periode pinjaman dengan menggunakan metode bunga efektif.

Biaya yang dibayar untuk memperoleh fasilitas pinjaman diakui sebagai biaya transaksi pinjaman sepanjang besar kemungkinan sebagian atau seluruh fasilitas akan ditarik. Dalam hal ini, biaya memperoleh pinjaman ditangguhkan sampai penarikan pinjaman terjadi. Sepanjang tidak terdapat bukti bahwa besar kemungkinan sebagian atau seluruh fasilitas akan ditarik, biaya memperoleh pinjaman dikapitalisasi sebagai pembayaran dimuka untuk jasa likuiditas dan diamortisasi selama periode fasilitas yang terkait.

Pinjaman diklasifikasikan sebagai liabilitas jangka pendek kecuali Grup memiliki hak pada akhir periode pelaporan untuk menangguhkan pelunasan liabilitas selama sekurang-kurangnya dua belas bulan setelah periode pelaporan.

r. Biaya pinjaman

Biaya pinjaman yang dapat diatribusikan secara langsung dengan perolehan, konstruksi, atau produksi suatu aset yang memerlukan waktu yang cukup lama agar siap untuk digunakan atau dijual sesuai dengan maksudnya, dikapitalisasi sebagai bagian dari biaya perolehan aset yang bersangkutan. Pendapatan investasi yang diperoleh dari investasi sementara dari pinjaman tertentu yang menunggu pengeluarannya untuk aset kualifikasian dikurangkan dari biaya pinjaman yang memenuhi syarat untuk dikapitalisasi.

Exhibit E/39

***PT MERDEKA BATTERY MATERIALS Tbk
AND ITS SUBSIDIARIES
NOTES TO THE CONSOLIDATED
FINANCIAL STATEMENTS
31 DECEMBER 2023 AND 2022
(Expressed in US Dollars, unless otherwise stated)***

2. MATERIAL ACCOUNTING POLICY INFORMATION *(Continued)*

q. Borrowings

Borrowings are recognized initially at fair value, net of transaction costs incurred. Borrowings are subsequently carried at amortized cost, any difference between the proceeds (net of transaction costs) and the redemption value is recognized in profit or loss over the period of the borrowings using the effective interest method.

Fees paid on the establishment of loan facilities are recognized as transaction costs of the loan to the extent that it is probable that some or all of the facility will be drawndown. In this case, the fee is deferred until the drawdown occurs. To the extent that there is no evidence that it is probable that some or all of the facility will be drawndown, the fee is capitalized as a pre-payment for liquidity services and amortized over the period of the facility to which it relates.

Borrowings are classified as current liabilities unless the Group has a right to defer the settlement of the liability at the reporting date for at least twelve months after the reporting date.

r. Borrowing costs

Borrowing costs directly attributable to the acquisition, construction or production of an asset that necessarily takes a substantial period of time to get ready for its intended use or sale are capitalized as part of the cost of the respective assets. Investment income earned on the temporary investment of specific borrowings pending their expenditure on qualifying assets is deducted from the borrowing costs eligible for capitalization.

These consolidated financial statements are originally issued in Indonesian language

Ekshibit E/40

**PT MERDEKA BATTERY MATERIALS Tbk
DAN ENTITAS ANAKNYA
CATATAN ATAS LAPORAN KEUANGAN
KONSOLIDASIAN
31 DESEMBER 2023 DAN 2022
(Disajikan dalam Dolar AS, kecuali dinyatakan lain)**

Exhibit E/40

***PT MERDEKA BATTERY MATERIALS Tbk
AND ITS SUBSIDIARIES
NOTES TO THE CONSOLIDATED
FINANCIAL STATEMENTS
31 DECEMBER 2023 AND 2022
(Expressed in US Dollars, unless otherwise stated)***

2. INFORMASI KEBIJAKAN AKUNTANSI MATERIAL (Lanjutan)

r. Biaya pinjaman (Lanjutan)

Semua biaya pinjaman lainnya dibebankan pada periode terjadinya. Biaya pinjaman terdiri dari bunga dan biaya lain yang dikeluarkan Perusahaan sehubungan dengan peminjaman dana.

Kapitalisasi biaya pinjaman dimulai ketika aktivitas untuk mempersiapkan aset kualifikasian agar dapat digunakan sesuai dengan maksudnya sedang berlangsung dan pengeluaran untuk aset kualifikasian serta biaya pinjaman telah terjadi. Kapitalisasi biaya pinjaman dihentikan ketika secara substansial seluruh aktivitas yang diperlukan untuk menyiapkan aset kualifikasian telah selesai secara substansial untuk digunakan sesuai dengan maksudnya.

s. Liabilitas imbalan pasca-kerja

Skema pensiun diklasifikasikan sebagai program iuran pasti atau program imbalan pasti, tergantung pada substansi ekonomi dari syarat dan kondisi utama program tersebut.

Program iuran pasti adalah program pensiun yang mewajibkan Grup membayar sejumlah iuran tertentu kepada entitas terpisah. Grup tidak memiliki kewajiban hukum atau konstruktif untuk membayar iuran lebih lanjut jika entitas tersebut tidak memiliki aset yang cukup untuk membayar seluruh imbalan atas jasa yang diberikan pekerja pada tahun berjalan dan tahun-tahun sebelumnya.

Program imbalan pasti adalah program pensiun yang bukan merupakan program iuran pasti. Program imbalan pasti adalah program pensiun yang menentukan jumlah imbalan pensiun yang akan diterima seorang pekerja pada saat pensiun, biasanya berdasarkan pada satu atau lebih faktor seperti usia, masa kerja, dan kompensasi.

Grup memberikan imbalan pasti atas imbalan pasca-kerja untuk karyawan sesuai dengan Undang-Undang No. 11/2020 tentang Cipta Kerja ("Undang-undang Cipta Kerja") atau Peraturan Perusahaan ("PP"), mana yang lebih tinggi.

2. MATERIAL ACCOUNTING POLICY INFORMATION *(Continued)*

r. Borrowing costs *(Continued)*

All other borrowing costs are expensed in the period they occur. Borrowing costs consist of interest and other costs that the Company incurs in connection with the borrowing of funds.

Capitalization of borrowing costs commences when the activities to prepare the qualifying asset for its intended use are in progress and the expenditures for the qualifying asset and the borrowing costs have been incurred. Capitalization of borrowing costs ceases when substantially all the activities necessary to prepare the qualifying assets are substantially completed for their intended use.

s. Post-employment benefits liability

Pension schemes are classified as either defined contribution plans or defined benefit plans, depending on the economic substance of the plan as derived from its principal terms and conditions.

A defined contribution plan is a pension plan under which the Group pays fixed contributions into a separate entity. The Group has no legal or constructive obligations to pay further contributions if the fund does not hold sufficient assets to pay all employees the benefits relating to employee service in the current and prior years.

A defined benefit plan is a pension plan that is not a defined contribution plan. Typically, defined benefit plans define an amount of pension benefit that an employee will receive upon retirement, usually dependent on one or more factors such as age, years of service and compensation.

The Group provides defined benefit of post-employment benefits to its employees in accordance with Law No. 11/2020 on Job Creation (the "Job Creation Law") or the Company Regulation (the "CR"), whichever is higher.

These consolidated financial statements are originally issued in Indonesian language

Ekshibit E/41

**PT MERDEKA BATTERY MATERIALS Tbk
DAN ENTITAS ANAKNYA
CATATAN ATAS LAPORAN KEUANGAN
KONSOLIDASIAN
31 DESEMBER 2023 DAN 2022
(Disajikan dalam Dolar AS, kecuali dinyatakan lain)**

2. INFORMASI KEBIJAKAN AKUNTANSI MATERIAL (Lanjutan)

s. Liabilitas imbalan pasca-kerja (Lanjutan)

Tidak terdapat pendanaan yang disisihkan sehubungan dengan program imbalan pasti yang direncanakan.

Metode penilaian aktuarial yang digunakan untuk menentukan nilai kini liabilitas imbalan pasti, beban jasa kini yang terkait, dan beban jasa lalu adalah metode *Projected Unit Credit*.

Beban jasa kini, beban bunga, beban jasa lalu yang telah menjadi hak karyawan, dan dampak kurtailmen atau penyelesaian (jika ada) diakui pada laporan laba rugi konsolidasian periode/tahun berjalan.

Beban jasa lalu yang belum menjadi hak karyawan dan keuntungan atau kerugian aktuarial yang timbul dari penyesuaian atau perubahan asumsi aktuarial diakui dalam pendapatan komprehensif lain dan disajikan dalam laporan penghasilan komprehensif lain konsolidasian. Keuntungan dan kerugian aktuaria dan penyesuaian yang timbul yang telah diakui dalam pendapatan komprehensif lain akan diakui segera dalam saldo laba. Keuntungan dan kerugian aktuaria tidak direklasifikasi ke laba rugi pada tahun berikutnya.

Untuk program iuran pasti, Grup membayar iuran untuk program jaminan hari tua dan jaminan pensiun yang dikelola oleh Pemerintah, dengan dasar kewajiban. Grup tidak memiliki kewajiban membayar lebih lanjut jika iuran tersebut telah dibayarkan. Iuran tersebut diakui sebagai beban imbalan kerja ketika jatuh tempo. Iuran dibayar dimuka diakui sebagai aset sepanjang pengembalian dana atau pengurangan pembayaran masa depan dimungkinkan.

t. Provisi, liabilitas kontinjensi dan aset kontinjensi

Liabilitas kontinjensi tidak diakui di dalam laporan keuangan konsolidasian. Liabilitas kontinjensi diungkapkan di dalam catatan atas laporan keuangan konsolidasian kecuali kemungkinan arus keluar sumber daya ekonomi adalah kecil.

Exhibit E/41

***PT MERDEKA BATTERY MATERIALS Tbk
AND ITS SUBSIDIARIES
NOTES TO THE CONSOLIDATED
FINANCIAL STATEMENTS
31 DECEMBER 2023 AND 2022
(Expressed in US Dollars, unless otherwise stated)***

2. MATERIAL ACCOUNTING POLICY INFORMATION *(Continued)*

s. Post-employment benefits liability *(Continued)*

No funding has been made to this defined benefit plan.

The actuarial valuation method used to determine the present value of the defined benefit liability, related current service cost and past service costs is the Projected Unit Credit method.

Current service costs, interest costs, vested past service costs, and effect of curtailment or settlement (if any) are charged directly to the current consolidated statements of profit or loss.

Past service costs which are not yet vested and actuarial gains or losses arising from experience adjustments or changes in actuarial assumptions recognized in other comprehensive income and presented in the consolidated statements of comprehensive income. Actuarial gains and losses and adjustments arising which are recognized in other comprehensive income will be immediately recognized in retained earnings. Actuarial gains and losses are not reclassified to profit or loss in subsequent years.

For defined contribution plans, the Group pays contributions for old age protection and pension protection to the Government administered pension insurance plans on a mandatory basis. The Group has no further payment obligations once the contributions have been paid. The contributions are recognized as employee benefit expenses when they become due. Prepaid contributions are recognized as an asset to the extent that a cash refund or reduction in future payments is available.

t. Provision, contingent liabilities and contingent assets

Contingent liabilities are not recognized in the consolidated financial statements. They are disclosed in the notes to the consolidated financial statements unless the possibility of an outflow of resources embodying economic benefits is remote.

Ekshibit E/42

PT MERDEKA BATTERY MATERIALS Tbk
DAN ENTITAS ANAKNYA
CATATAN ATAS LAPORAN KEUANGAN
KONSOLIDASIAN
31 DESEMBER 2023 DAN 2022
(Disajikan dalam Dolar AS, kecuali dinyatakan lain)

2. INFORMASI KEBIJAKAN AKUNTANSI MATERIAL (Lanjutan)

t. **Provisi, liabilitas kontinjensi dan aset kontinjensi** (Lanjutan)

Aset kontinjensi tidak diakui di dalam laporan keuangan konsolidasian, namun diungkapkan di dalam catatan atas laporan keuangan konsolidasian jika terdapat kemungkinan suatu arus masuk manfaat ekonomis mengalir ke dalam Grup.

Provisi diakui ketika Grup memiliki kewajiban legal maupun konstruktif sebagai hasil peristiwa lalu, yaitu kemungkinan besar arus keluar sumber daya ekonomi diperlukan untuk menyelesaikan kewajiban dan suatu estimasi terhadap jumlah dapat dilakukan.

Provisi dikaji pada akhir tiap periode pelaporan dan disesuaikan untuk mencerminkan estimasi terbaik. Jika arus keluar sumber daya untuk menyelesaikan kewajiban kemungkinan besar tidak terjadi, maka provisi dibatalkan.

Apabila dampak nilai waktu uang adalah material, maka provisi didiskontokan dengan menggunakan tarif sebelum pajak, jika lebih tepat, untuk mencerminkan risiko spesifik liabilitas.

Kenaikan provisi terkait dengan berlalunya waktu diakui sebagai biaya keuangan, ketika pendiskontoan digunakan.

- **Reklamasi, rehabilitasi dan penutupan tambang**

Grup mencatat nilai kini taksiran biaya atas kewajiban hukum dan kewajiban konstruktif yang disyaratkan untuk memulihkan kondisi wilayah pertambangan akibat operasi pertambangan pada periode dimana kewajiban tersebut terjadi. Aktivitas reklamasi dan penutupan tambang meliputi pembongkaran dan pemindahan bangunan, rehabilitasi pertambangan dan bendungan *tailing*, pembongkaran fasilitas operasi, penutupan pabrik dan lokasi penampungan limbah, dan restorasi, reklamasi dan penanaman kembali di lokasi-lokasi yang terganggu.

These consolidated financial statements are originally issued in Indonesian language

Exhibit E/42

PT MERDEKA BATTERY MATERIALS Tbk
AND ITS SUBSIDIARIES
NOTES TO THE CONSOLIDATED
FINANCIAL STATEMENTS
31 DECEMBER 2023 AND 2022
(Expressed in US Dollars, unless otherwise stated)

2. MATERIAL ACCOUNTING POLICY INFORMATION (Continued)

*t. **Provision, contingent liabilities and contingent assets** (Continued)*

Contingent assets are not recognized in the consolidated financial statements but are disclosed in the notes to the consolidated financial statements when an inflow of economic benefits to the Group is probable.

Provisions are recognized when the Group has a legal or constructive obligation as a result of past events, it is more likely than not that an outflow of resources will be required to settle the obligation and a reliable estimate of the amount can be made.

Provisions are reviewed at the end of each reporting period and adjusted to reflect the current best estimate. If it is no longer probable that an outflow of resources will be required to settle the obligation, the provision is reversed.

If the effect of the time value of money is material, provisions are discounted using a current pretax rate, where appropriate, to reflect the risk specific to the liability.

The increase in the provision due to the passage of time is recognized as a finance cost, when discounting is used.

- ***Reclamation, rehabilitation and mine closure***

The Group recognizes the present value of estimated costs of legal and constructive obligations required to restore the condition of mining area caused by mining operations in the period in which the obligation is incurred. The reclamation and mine closure activities include dismantling and removing structures, rehabilitating mines and tailing dams, dismantling operating facilities, closure of plant and waste site, and restoration, reclamation and re-vegetation of affected areas.

These consolidated financial statements are originally issued in Indonesian language

Ekshibit E/43

**PT MERDEKA BATTERY MATERIALS Tbk
DAN ENTITAS ANAKNYA
CATATAN ATAS LAPORAN KEUANGAN
KONSOLIDASIAN
31 DESEMBER 2023 DAN 2022
(Disajikan dalam Dolar AS, kecuali dinyatakan lain)**

2. INFORMASI KEBIJAKAN AKUNTANSI MATERIAL (Lanjutan)

t. Provisi, liabilitas kontinjensi dan aset kontinjensi (lanjutan)

- **Reklamasi, rehabilitasi dan penutupan tambang** (lanjutan)

Kewajiban pada umumnya timbul pada saat suatu aset dipasang atau tanah/lingkungan terganggu di area operasi pertambangan. Pada saat pengakuan awal kewajiban, nilai kini dari estimasi biaya dikapitalisasi dengan meningkatkan nilai tercatat aset pertambangan terkait sepanjang biaya tersebut terjadi sebagai akibat aktivitas pengembangan/konstruksi di area tambang eksplorasi dan pengembangan.

Kewajiban reklamasi dan penutupan tambang yang timbul pada tahap produksi dibebankan saat terjadinya. Dengan berlalunya waktu, kewajiban yang didiskonto akan meningkat karena perubahan nilai kini berdasarkan tingkat diskonto yang mencerminkan nilai pasar saat ini dan risiko yang melekat pada kewajiban tersebut. Peningkatan kewajiban yang mencerminkan berlalunya waktu diakui dalam laporan laba rugi dan penghasilan komprehensif lain konsolidasian sebagai biaya keuangan.

Tambahan gangguan atau perubahan biaya reklamasi dan penutupan tambang diakui sebagai penambahan atau pembebanan pada aset terkait dan liabilitas reklamasi dan penutupan tambang pada saat terjadinya.

Perubahan pada estimasi biaya masa depan diakui dalam laporan posisi keuangan konsolidasian baik dengan menaikkan atau menurunkan liabilitas reklamasi dan penutupan tambang serta asset terkait apabila estimasi biaya reklamasi dan penutupan tambang pada awalnya diakui sebagai bagian dari aset yang diukur sesuai dengan PSAK No. 16, "Aset tetap". Setiap penurunan tambang serta pengurangan aset terkait, tidak boleh melebihi nilai tercatat aset tersebut. Bila melebihi nilai tercatat aset terkait, maka kelebihan tersebut diakui segera dalam laporan laba rugi dan penghasilan komprehensif lain konsolidasian.

Exhibit E/43

***PT MERDEKA BATTERY MATERIALS Tbk
AND ITS SUBSIDIARIES
NOTES TO THE CONSOLIDATED
FINANCIAL STATEMENTS
31 DECEMBER 2023 AND 2022
(Expressed in US Dollars, unless otherwise stated)***

2. MATERIAL ACCOUNTING POLICY INFORMATION *(Continued)*

t. Provision, contingent liabilities and contingent assets *(continued)*

- ***Reclamation, rehabilitation and mine closure*** *(continued)*

The obligation normally arises when the asset is installed or the ground/environment is disturbed in mining operations area. At the initial recognition of the liability, the present value of the estimated costs is capitalized by increasing the carrying amount of the related mining assets to the extent that it was incurred as a result of the development/ construction activities in the exploration and development mining areas.

Any reclamation and mine closure obligations that arise through the production phase are expensed as incurred. Over time, the discounted liability is increased for the change in present value based on the discount rates that reflect current market assessment and the risk specific to the liability. The periodic unwinding of the discount is recognized in the consolidated statements of profit or loss and other comprehensive income as a finance cost.

Additional disturbances or changes in reclamation and mine closure costs are recognized as additions or changes to the corresponding assets and reclamation and mine closure liability when they occur.

Changes to estimated future costs are recognized in the consolidated statements of financial position by either increasing or decreasing the reclamation and mine closure liability and the related asset if the estimated costs of reclamation and mine closure were originally recognized as part of an asset measured in accordance with SFAS No. 16, "Property, plant and equipment". Any reduction in the reclamation and mine closure liability and deduction from the related asset may not exceed the carrying amount of that asset. If it does exceed the carrying value of the related asset, such excess is immediately recognized in the consolidated statements of profit or loss and other comprehensive income.

These consolidated financial statements are originally issued in Indonesian language

Ekshibit E/44

**PT MERDEKA BATTERY MATERIALS Tbk
DAN ENTITAS ANAKNYA
CATATAN ATAS LAPORAN KEUANGAN
KONSOLIDASIAN
31 DESEMBER 2023 DAN 2022
(Disajikan dalam Dolar AS, kecuali dinyatakan lain)**

Exhibit E/44

***PT MERDEKA BATTERY MATERIALS Tbk
AND ITS SUBSIDIARIES
NOTES TO THE CONSOLIDATED
FINANCIAL STATEMENTS
31 DECEMBER 2023 AND 2022
(Expressed in US Dollars, unless otherwise stated)***

2. INFORMASI KEBIJAKAN AKUNTANSI MATERIAL (Lanjutan)

t. Provisi, liabilitas kontinjensi dan aset kontinjensi (Lanjutan)

- **Reklamasi, rehabilitasi dan penutupan tambang** (Lanjutan)

  Apabila perubahan dalam estimasi mengakibatkan kenaikan dalam liabilitas reklamasi dan penutupan tambang serta penambahan pada nilai tercatat aset terkait, Grup melakukan pengujian penurunan nilai bila terdapat indikasi penurunan nilai aset terkait tersebut.

u. Laba per saham

1) Laba per saham dasar

Laba per saham dasar dihitung dengan membagi laba tahun berjalan yang diatribusikan kepada pemegang saham entitas induk dengan jumlah rata-rata tertimbang saham biasa yang beredar pada tahun berjalan. Dalam tujuan perhitungan laba per saham, saham biasa yang akan diterbitkan sehubungan dengan konversi dari instrumen yang wajib dikonversi dimasukkan dalam penghitungan laba per saham dasar sejak tanggal kontrak berlaku.

2) Laba per saham dilusian

Laba per saham dilusian dihitung dengan membagi laba tahun berjalan yang diatribusikan kepada pemilik entitas induk dengan jumlah rata-rata tertimbang saham biasa telah disesuaikan dengan dampak dari semua efek berpotensi saham biasa yang dilutif.

v. Sewa

Pada tanggal permulaan suatu kontrak, Grup menilai apakah kontrak merupakan, atau mengandung sewa. Suatu kontrak merupakan, atau mengandung sewa jika kontrak tersebut memberikan hak untuk mengendalikan penggunaan aset identifikasian selama suatu jangka waktu untuk dipertukarkan dengan imbalan.

***2. MATERIAL ACCOUNTING POLICY INFORMATION** (Continued)*

***t. Provision, contingent liabilities and contingent assets** (Continued)*

- ***Reclamation, rehabilitation and mine closure** (Continued)*

  If the change in estimates results in an increase in the reclamation and mine closure liability and, an addition to the carrying value of the related asset, the Group assesses the impairment, if there is indication of impairment of such assets.

u. Earnings per share

1) Basic earnings per share

Basic earnings per share is calculated by dividing profit for the year attributable to the equity holders of the parent entity by the weighted-average number of ordinary shares outstanding during the year. For the purpose of earnings per share, the potential ordinary shares that would be mandatorily issued on conversion are included in the weighted average number of ordinary shares used in the calculation of basic earnings per share from the date of instrument, since their issue is solely dependent on the passage of time.

2) Diluted earnings per share

Diluted earnings per share are calculated by dividing profit for the year attributable to owners of the parent entity by the weighted-average number outstanding as adjusted for the effect of all dilutive potential ordinary shares.

v. Leases

At the inception of a contract, the Group assesses whether the contract is, or contains a lease. A contract is, or contains a lease if the contract conveys the right to control the use of an identified asset for a period of time in exchange for consideration.

Ekshibit E/45

PT MERDEKA BATTERY MATERIALS Tbk
DAN ENTITAS ANAKNYA
CATATAN ATAS LAPORAN KEUANGAN
KONSOLIDASIAN
31 DESEMBER 2023 DAN 2022
(Disajikan dalam Dolar AS, kecuali dinyatakan lain)

2. INFORMASI KEBIJAKAN AKUNTANSI MATERIAL (Lanjutan)

v. Sewa (Lanjutan)

Untuk menilai apakah suatu kontrak memberikan hak untuk mengendalikan suatu aset identifikasian, Grup menilai apakah:

- Kontrak melibatkan penggunaan suatu aset identifikasian – ini dapat ditentukan secara eksplisit atau implisit dan secara fisik dapat dibedakan atau mewakili secara substansial seluruh kapasitas aset yang secara fisik dapat dibedakan. Jika pemasok memiliki hak substitusi substantif, maka aset tersebut tidak teridentifikasi;
- Grup memiliki hak untuk mendapatkan secara subtansial seluruh manfaat ekonomi dari penggunaan aset identifikasian; dan
- Grup memiliki hak untuk mengarahkan penggunaan aset identifikasian. Grup memiliki hak ini ketika hak pengambilan keputusan yang paling relevan untuk mengubah bagaimana dan untuk tujuan apa aset tersebut digunakan. Dalam kondisi tertentu di mana semua keputusan tentang bagaimana dan untuk tujuan apa aset digunakan telah ditentukan sebelumnya, Grup memiliki hak untuk mengarahkan penggunaan aset tersebut jika:
  - Grup memiliki hak untuk mengoperasikan aset; dan
  - Grup telah mendesain aset dengan cara menetapkan sebelumnya bagaimana dan untuk tujuan apa aset akan digunakan selama periode penggunaan.

Pada tanggal insepsi atau pada saat penilaian kembali suatu kontrak yang mengandung suatu komponen sewa, Grup mengalokasikan imbalan dalam kontrak ke masing-masing komponen sewa berdasarkan harga tersendiri relatif dari komponen sewa.

These consolidated financial statements are originally issued in Indonesian language

Exhibit E/45

PT MERDEKA BATTERY MATERIALS Tbk
AND ITS SUBSIDIARIES
NOTES TO THE CONSOLIDATED
FINANCIAL STATEMENTS
31 DECEMBER 2023 AND 2022
(Expressed in US Dollars, unless otherwise stated)

2. MATERIAL ACCOUNTING POLICY INFORMATION (Continued)

v. Leases (Continued)

To assess whether a contract conveys the right to control the use of an identified asset, the Group assesses whether:

- *The contract involves the use of an identified asset – this may be specified explicitly or implicitly and should be physically distinct or represent substantially all of the capacity of a physically distinct asset. If the supplier has the substantive substitution right, then the asset is not identified;*
- *The Group has the right to obtain substantially all the economic benefits from use of the asset throughout the period of use; and*
- *The Group has the right to direct the use of the identified asset. The Group has this right when it has the decision-making rights that are most relevant to changing how and for what purpose the asset is used. In certain circumstances where all the decisions about how and for what purpose the asset is used are predetermined, the Group has the right to direct the use of the asset if either:*
  - *The Group has the right to operate the asset; and*
  - *The Group has designed the asset in a way that predetermined how and for what purpose it will be used.*

At inception or on re-assessment of a contract that contains a lease component, the Group allocates consideration in the contract to each lease component on the basis of their relative stand-alone prices.

These consolidated financial statements are originally issued in Indonesian language

Ekshibit E/46

**PT MERDEKA BATTERY MATERIALS Tbk
DAN ENTITAS ANAKNYA
CATATAN ATAS LAPORAN KEUANGAN
KONSOLIDASIAN
31 DESEMBER 2023 DAN 2022
(Disajikan dalam Dolar AS, kecuali dinyatakan lain)**

Exhibit E/46

***PT MERDEKA BATTERY MATERIALS Tbk
AND ITS SUBSIDIARIES
NOTES TO THE CONSOLIDATED
FINANCIAL STATEMENTS
31 DECEMBER 2023 AND 2022
(Expressed in US Dollars, unless otherwise stated)***

2. INFORMASI KEBIJAKAN AKUNTANSI MATERIAL (Lanjutan)

v. Sewa (Lanjutan)

Pada pengakuan awal, Grup mencatat aset hak-guna dan liabilitas sewa.

Aset hak-guna diukur pada biaya perolehan, dimana meliputi jumlah pengukuran awal liabilitas sewa yang disesuaikan dengan pembayaran sewa yang dilakukan pada atau sebelum tanggal permulaan, ditambah dengan biaya langsung awal yang dikeluarkan dan estimasi biaya yang akan dikeluarkan untuk membongkar dan memindahkan aset pendasar atau untuk merestorasi aset pendasar sesuai kondisi yang disyaratkan dan ketentuan sewa, dikurangi dengan insentif sewa yang diterima.

Jika sewa mengalihkan kepemilikan aset pendasar kepada penyewa pada akhir masa sewa atau jika biaya perolehan aset hak-guna merefleksikan penyewa akan mengeksekusi opsi beli, maka penyewa mendepresiasi aset hak-guna dari tanggal permulaan hingga akhir umur manfaat aset pendasar. Jika tidak, maka penyewa mendepresiasi aset hak-guna dari tanggal permulaan hingga tanggal yang lebih awal antara akhir umur manfaat aset hak-guna atau akhir masa sewa.

Asek hak-guna, kecuali alat berat tertentu dengan opsi beli, disusutkan hingga mencapai estimasi nilai sisa menggunakan metode garis lurus selama estimasi masa manfaatnya sebagai berikut:

2. MATERIAL ACCOUNTING POLICY INFORMATION *(Continued)*

v. Leases *(Continued)*

At initial recognition, the Group recorded the right-of-use asset and lease liability.

The right-of-use asset is initially measured at cost, which comprises the initial amount of the lease liability adjusted for any lease payment made at or before the commencement date, plus any initial direct cost incurred and an estimate of costs to dismantle and remove the underlying asset or to restore the underlying asset to the condition required by the terms and conditions of the lease, less any lease incentives received.

If the lease transfers ownership of the underlying asset to the lessee by the end of the lease term, of if the cost of the right-of-use asset reflects that the lessee will exercise a purchase option, the right-of-use asset should be depreciated from the commencement date to the end of the useful life of the underlying asset. Otherwise, the right-of-use asset should be depreciated from the commencement date to the earlier of the end of the useful life of the right-of-use asset or the end of the lease term.

Right-of-use assets, except for certain heavy equipment with purchase option, are depreciated using the straight-line method to their residual values over their estimated useful lives as follows:

	Tahun/*Years*	
Ruang kantor	3-5	*Office spaces*
Kendaraan	1-2	*Vehicles*
Mesin dan peralatan	8	*Machineries and equipment*
Alat berat	1-2	*Heavy equipment*

Alat berat tertentu disusutkan atas dasar penggunaan jam kerja selama estimasi masa manfaatnya.

Certain heavy equipment are depreciated using hourly utilization basis over their estimated useful lives.

These consolidated financial statements are originally issued in Indonesian language

Ekshibit E/47

**PT MERDEKA BATTERY MATERIALS Tbk
DAN ENTITAS ANAKNYA
CATATAN ATAS LAPORAN KEUANGAN
KONSOLIDASIAN
31 DESEMBER 2023 DAN 2022
(Disajikan dalam Dolar AS, kecuali dinyatakan lain)**

2. INFORMASI KEBIJAKAN AKUNTANSI MATERIAL (Lanjutan)

v. Sewa (Lanjutan)

Liabilitas sewa awalnya diukur pada nilai kini atas pembayaran sewa yang belum dibayar pada tanggal permulaan, didiskontokan menggunakan suku bunga implisit dalam sewa atau, jika suku bunga tersebut tidak dapat ditentukan, digunakan suku bunga pinjaman inkremental Grup.

Pembayaran sewa yang termasuk dalam pengukuran liabilitas sewa meliputi:

- Pembayaran tetap, termasuk pembayaran tetap secara-substansi;
- Pembayaran sewa variabel yang bergantung pada suatu indeks atau suku bunga, yang pada awalnya diukur dengan menggunakan indeks atau suku bunga pada tanggal permulaan;
- Jumlah yang diperkirakan akan dibayarkan dalam jaminan nilai residual;
- Harga eksekusi opsi beli dimana Grup cukup pasti untuk mengeksekusi opsi tersebut, pembayaran sewa dalam periode perpanjangan opsional jika Grup cukup pasti untuk mengeksekusi opsi perpanjangan; dan
- Penalti untuk penghentian dini dari sewa kecuali jika Grup cukup pasti untuk tidak mengakhiri lebih dini.

Liabilitas sewa diukur kembali ketika ada perubahan pembayaran sewa masa depan yang timbul dari perubahan indeks atau suku bunga, jika ada perubahan estimasi Grup atas jumlah yang diperkirakan akan dibayar dalam jaminan nilai residual, atau jika Grup mengubah penilaiannya apakah akan mengeksekusi opsi beli, perpanjangan atau penghentian.

Ketika liabilitas sewa diukur kembali dengan cara ini, penyesuaian terkait dilakukan terhadap jumlah tercatat aset hak-guna, atau dicatat dalam laba rugi jika jumlah tercatat aset hak-guna telah berkurang menjadi nol.

Exhibit E/47

***PT MERDEKA BATTERY MATERIALS Tbk
AND ITS SUBSIDIARIES
NOTES TO THE CONSOLIDATED
FINANCIAL STATEMENTS
31 DECEMBER 2023 AND 2022
(Expressed in US Dollars, unless otherwise stated)***

2. MATERIAL ACCOUNTING POLICY INFORMATION *(Continued)*

v. Leases *(Continued)*

The lease liability is initially measured at the present value of the lease payments that are not yet paid at the commencement date, discounted using the interest rate implicit in the lease or, if that rate cannot be readily determined, the Group's incremental borrowing rate.

Lease payments included in the measurement of the lease liability comprise the following:

- *Fixed payments, including in-substance fixed payments;*
- *Variable lease payments that depend on an index or a rate, initially measured using the index or rate as at the commencement date;*
- *Amounts expected to be payable under a residual value guarantee;*
- *The exercise price under a purchase option that the Group is reasonably certain to exercise, lease payments in an optional renewal period if the Group is reasonably certain to exercise an extension option; and*
- *Penalties for early termination of a lease unless the Group is reasonably certain not to terminate early.*

Lease liability remeasured when there is a change in future lease payments arising from a change in an index or rate, if there is a change in the Group's estimate of the amount expected to be payable under a residual value guarantee, or if the Group changes its assessment of whether it will exercise a purchase, extension or termination option.

When the lease liability is remeasured in this way, a corresponding adjustment is made to the carrying amount of the right-of-use assets, or is recorded in profit or loss if the carrying amount of the right-of-use asset has been reduced to zero.

These consolidated financial statements are originally issued in Indonesian language

Ekshibit E/48

**PT MERDEKA BATTERY MATERIALS Tbk
DAN ENTITAS ANAKNYA
CATATAN ATAS LAPORAN KEUANGAN
KONSOLIDASIAN
31 DESEMBER 2023 DAN 2022
(Disajikan dalam Dolar AS, kecuali dinyatakan lain)**

2. INFORMASI KEBIJAKAN AKUNTANSI MATERIAL (Lanjutan)

v. Sewa (Lanjutan)

Sewa jangka pendek dan sewa aset bernilai rendah

Grup memilih untuk tidak mengakui aset hak-guna dan liabilitas sewa untuk sewa jangka-pendek yang memiliki masa sewa 12 bulan atau kurang dan sewa atas aset bernilai-rendah. Grup mengakui pembayaran sewa terkait dengan sewa ini sebagai beban dengan dasar garis-lurus selama masa sewa.

w. Pengakuan pendapatan dan beban

Pengakuan pendapatan

Sesuai dengan penerapan PSAK No. 72, Grup melakukan 5 (lima) langkah analisa berikut dalam menentukan pengakuan pendapatannya:

- Mengidentifikasi kontrak dengan pelanggan;
- Mengidentifikasi kewajiban di dalam kontrak terkait penyerahan barang atau jasa yang memiliki karateristik;
- Menentukan jumlah imbalan yang berhak diperoleh Grup sebagai kompensasi atas penyerahan barang atau jasa kepada pelanggan;
- Mengalokasikan harga transaksi atau imbalan tersebut ke dalam setiap kewajiban pelaksanaan dengan menggunakan dasar harga jual dari setiap barang atau jasa yang terdapat di dalam kontrak;
- Mengakui pendapatan saat kewajiban pelaksanaan telah dipenuhi baik pada suatu titik waktu atau sepanjang waktu tertentu.

Pendapatan atas penjualan barang diakui pada suatu titik waktu dengan pertimbangan bahwa pelanggan telah memiliki kontrol atas barang secara legal dan fisik; Grup memiliki hak kini atas pembayaran barang.

Pembayaran harga transaksi berbeda untuk setiap kontrak. Aset kontrak diakui setelah imbalan yang dibayarkan oleh pelanggan kurang dari saldo kewajiban pelaksanaan yang telah dipenuhi. Liabilitas kontrak diakui setelah imbalan yang dibayarkan oleh pelanggan lebih dari saldo kewajiban pelaksanaan yang telah dipenuhi.

Exhibit E/48

***PT MERDEKA BATTERY MATERIALS Tbk
AND ITS SUBSIDIARIES
NOTES TO THE CONSOLIDATED
FINANCIAL STATEMENTS
31 DECEMBER 2023 AND 2022
(Expressed in US Dollars, unless otherwise stated)***

2. MATERIAL ACCOUNTING POLICY INFORMATION *(Continued)*

v. Leases *(Continued)*

Short-term leases and leases of low-value assets

The Group has elected not to recognize right-of-use assets and lease liabilities for short-term leases that have a lease term of 12 months or less and leases of low-value assets. The Group recognizes the lease payments associated with these leases as an expense on a straight-line basis over the lease term.

w. Revenue and expense recognition

Revenue recognition

Related to implementation of SFAS No. 72, the Group has performed the following 5 (five) steps of assessment to recognize its revenue:

- *Identify contracts with customers;*
- *Identify performance obligations in contract in relation to the transfer distinctive goods or services;*
- *Determine the consideration amount for the Group which expected to be entitled in exchange for transferring goods or services to customer;*
- *Allocate the transaction or consideration prices to each performance obligation on the basis of the relative selling prices from each goods or services in the contract;*
- *Recognize revenue when the performance obligation is satisfied either at a point in time or over time.*

Revenue from sales of goods is recognized at a point in time with the consideration that the customers has controls over the goods in legal title and physical; the Group has a right to receive payment of the goods.

Payment of the transaction price is different for each contract. A contract asset is recognized once the consideration paid by the customer is less than the balance of the performance obligation which has been satisfied. A contract liability is recognized once the consideration paid by the customer is more than the balance of the performance obligation which has been satisfied.

These consolidated financial statements are originally issued in Indonesian language

Ekshibit E/49

PT MERDEKA BATTERY MATERIALS Tbk DAN ENTITAS ANAKNYA CATATAN ATAS LAPORAN KEUANGAN KONSOLIDASIAN 31 DESEMBER 2023 DAN 2022 (Disajikan dalam Dolar AS, kecuali dinyatakan lain)

Exhibit E/49

PT MERDEKA BATTERY MATERIALS Tbk AND ITS SUBSIDIARIES NOTES TO THE CONSOLIDATED FINANCIAL STATEMENTS 31 DECEMBER 2023 AND 2022 (Expressed in US Dollars, unless otherwise stated)

2. INFORMASI KEBIJAKAN AKUNTANSI MATERIAL (Lanjutan)

w. Pengakuan pendapatan dan beban (Lanjutan)

Pengakuan pendapatan (Lanjutan)

Grup tidak memperkirakan adanya kontrak di mana jangka waktu antara pengalihan barang atau jasa yang dijanjikan kepada pelanggan dan pembayaran oleh pelanggan melebihi satu tahun. Akibatnya, Grup tidak menyesuaikan harga transaksi apa pun terkait dengan nilai waktu uang.

Pengakuan beban

Beban dari kontrak dengan pelanggan

Biaya yang secara langsung berhubungan dengan kontrak, menghasilkan sumber daya untuk memenuhi kontrak ("biaya untuk memenuhi") atau penambahan untuk mendapatkan kontrak ("biaya untuk memperoleh") dan diharapkan dapat dipulihkan. Beban tersebut dengan demikian memenuhi syarat kapitalisasi berdasarkan PSAK No. 72 dan diakui sebagai aset. Beban tersebut diamortisasi dengan cara sistematis sejalan dengan penyerahan barang atau jasa yang terkait dengan aset tersebut.

Beban-beban lainnya

Beban diakui pada saat terjadinya (dasar akrual).

x. Penghasilan keuangan

Penghasilan keuangan diakui dengan menggunakan metode suku bunga efektif. Ketika pinjaman atau piutang mengalami penurunan nilai, Grup mengurangi nilai tercatat pinjaman dan piutang tersebut menjadi jumlah terpulihkannya, yakni estimasi arus kas masa depan yang didiskontokan berdasarkan suku bunga efektif awal dari instrumen tersebut, dan terus mengamortisasi diskonto sebagai penghasilan keuangan. Penghasilan keuangan atas pinjaman yang diberikan dan piutang yang mengalami penurunan nilai diakui menggunakan suku bunga efektif awal.

2. MATERIAL ACCOUNTING POLICY INFORMATION *(Continued)*

w. Revenue and expense recognition *(Continued)*

Revenue recognition *(Continued)*

The Group does not expect to have any contracts where the period between the transfer of the promised goods or services to the customer and payment by the customer exceeds one year. As a consequence, the Group does not adjust any of the transaction prices for the time value of money.

Expense recognition

Expenses from contracts with customers

The costs that directly relate to the contract generate resources to satisfy the contract ("cost to fulfil") or are incremental to obtaining a contract ("cost to obtain") and are expected to be recovered. These costs are therefore eligible for capitalization under SFAS No. 72 and recognized as assets. Such cost will be amortized on a systematic basis that is consistent with the transfer of the goods or services to which such asset relates.

Other expenses

Expenses are recognized when incurred (accrual basis).

x. Finance income

Finance income is recognized using the effective interest method. When a loan or receivable is impaired, the Group reduces the carrying amount to its recoverable amount, being the estimated future cash flows discounted at the original effective interest rate of the instrument, and continues to unwind the discount as finance income. Finance income on impaired loans and receivables is recognized using the initial effective interest rate.

These consolidated financial statements are originally issued in Indonesian language

Ekshibit E/50

**PT MERDEKA BATTERY MATERIALS Tbk
DAN ENTITAS ANAKNYA
CATATAN ATAS LAPORAN KEUANGAN
KONSOLIDASIAN
31 DESEMBER 2023 DAN 2022
(Disajikan dalam Dolar AS, kecuali dinyatakan lain)**

2. INFORMASI KEBIJAKAN AKUNTANSI MATERIAL (Lanjutan)

y. Distribusi dividen

Distribusi dividen kepada pemilik Perusahaan diakui sebagai liabilitas dalam laporan keuangan konsolidasian Grup pada periode dimana dividen telah disetujui oleh pemegang saham Perusahaan.

z. Segmen operasi

Segmen operasi adalah suatu komponen dari entitas:

a. Yang terlibat dalam aktivitas bisnis yang mana memperoleh pendapatan dan menimbulkan beban (termasuk pendapatan dan beban terkait dengan transaksi dengan komponen lain dari entitas yang sama);

b. Hasil operasinya dikaji ulang secara regular oleh pengambil keputusan operasional untuk membuat keputusan tentang sumber daya yang dialokasikan pada segmen tersebut dan menilai kinerjanya; dan

c. Tersedia informasi keuangan yang dapat dipisahkan.

Grup melakukan segmentasi pelapoan berdasarkan informasi keuangan yang digunakan oleh pengambil keputusan operasional dalam mengevaluasi kinerja segmen dan menentukan alokasi sumber daya yang dimilikinya. Segmentasi berdasarkan aktivitas dari setiap kegiatan operasi entitas legal di dalam Grup.

aa. Kombinasi bisnis entitas sepengendali

Kombinasi bisnis entitas sepengendali dibukukan menggunakan metode penyatuan kepemilikan (*pooling-of-interest*).

Selisih antara harga pengalihan dengan nilai buku setiap transaksi restrukturisasi antara entitas sepengendali dibukukan sebagai bagian tambahan modal disetor dalam bagian ekuitas di laporan posisi keuangan konsolidasian.

Exhibit E/50

***PT MERDEKA BATTERY MATERIALS Tbk
AND ITS SUBSIDIARIES
NOTES TO THE CONSOLIDATED
FINANCIAL STATEMENTS
31 DECEMBER 2023 AND 2022
(Expressed in US Dollars, unless otherwise stated)***

2. MATERIAL ACCOUNTING POLICY INFORMATION *(Continued)*

y. Dividend distribution

Dividend distribution to the Company's shareholders is recognized as liability in the Group's consolidated financial statements in the period in which the dividends are approved by the Company's shareholders.

z. Operating segment

An operating segment is a component of an entity:

a. That engages in business activities from which it may earn revenues and incur expenses (including revenue and expenses related to transactions between different components within the same entity);

b. Whose operating results are regularly reviewed by the entity's chief operating decision-maker to make decisions about resources to be allocated to the segment and to assess its performance; and

c. For which discrete financial information is available.

The Group segments its financial reporting based on the financial information used by the chief operating decision-maker in evaluating the performance of segments and in the allocation of resources. The segments are based on the activities of each of the operating legal entities within the Group.

aa. Business combinations of entities under common control

Business combinations of entities under common control are accounted for using the pooling-of-interests method.

The difference between the consideration received and the carrying amount of each restructuring transaction among entities under common control is recorded as part of additional paid-in capital in the equity section of the consolidated statements of financial position.

These consolidated financial statements are originally issued in Indonesian language

Ekshibit E/51

**PT MERDEKA BATTERY MATERIALS Tbk
DAN ENTITAS ANAKNYA
CATATAN ATAS LAPORAN KEUANGAN
KONSOLIDASIAN
31 DESEMBER 2023 DAN 2022
(Disajikan dalam Dolar AS, kecuali dinyatakan lain)**

2. INFORMASI KEBIJAKAN AKUNTANSI MATERIAL (Lanjutan)

ab. Peristiwa setelah periode pelaporan

Peristiwa setelah periode pelaporan yang memberikan bukti kondisi yang ada pada akhir periode pelaporan (*adjusting events*) tercermin dalam laporan keuangan konsolidasian. Peristiwa periode pelaporan yang tidak berdampak pada laporan keuangan konsolidasian diungkapkan dalam catatan atas laporan keuangan konsolidasian apabila jumlahnya material.

ac. Pembayaran berbasis saham

Personel manajemen kunci Perusahaan diberikan remunerasi dalam bentuk pembayaran berbasis saham berdasarkan surat pemberian entitas induk terakhir Perusahaan, dimana personel manajemen kunci Perusahaan memberikan jasa dalam pertukaran instrumen ekuitas entitas induk terakhir Perusahaan.

Transaksi melibatkan pengaturan pembayaran kembali yang mensyaratkan Perusahaan untuk membayar kepada entitas induk terakhir Perusahaan untuk provisi instrumen ekuitas kepada personel manajemen kunci Perusahaan. Perusahaan sebagai entitas yang menerima jasa mencatat transaksi pembayaran berbasis saham sebagai transaksi pembayaran saham yang diselesaikan dengan instrumen ekuitas tanpa memandang pengaturan pembayaran intra kelompok dan mengakui kenaikan terkait di ekuitas sebagai kontribusi dari entitas induk Perusahaan.

Perusahaan mencatat utang biaya antar kelompok entitas sebagai pengurangan terhadap kontribusi ekuitas dalam laporan keuangan konsolidasian Perusahaan karena ada hubungan yang jelas antara pembayaran kembali dan pembayaran berbasis saham di mana pembayaran kembali didasarkan pada nilai pasar saham saat *vest*. Jika jumlah beban antar kelompok entitas melebihi kontribusi ekuitas, kelebihan tersebut harus diperlakukan sebagai distribusi dari Perusahaan kepada entitas induknya.

Exhibit E/51

***PT MERDEKA BATTERY MATERIALS Tbk
AND ITS SUBSIDIARIES
NOTES TO THE CONSOLIDATED
FINANCIAL STATEMENTS
31 DECEMBER 2023 AND 2022
(Expressed in US Dollars, unless otherwise stated)***

2. MATERIAL ACCOUNTING POLICY INFORMATION *(Continued)*

ab. Events after the reporting period

Events after the reporting period that provide evidence of conditions that existed at the end of the reporting period (adjusting events) are reflected in the consolidated financial statements. Events after the reporting period that are not adjusting events are disclosed in the notes to the consolidated financial statements when material.

ac. Share-based payments

The Company's key management personnel are granted remuneration in the form of share-based payments based on the Company's ultimate parent entity's grant letter, whereby the Company's key management personnel render services in exchange for equity instruments of the Company's ultimate parent entity.

Transactions involve recharge arrangements that require the Company to settle the Company's ultimate parent entity, a provision for the equity instruments to the Company's key management personnel. The Company as the receiving entity recognizes share-based payment transactions as equity-settled share-based payments regardless of the intra-group payment arrangements and accounted such transactions as credited against the capital contribution from the Company's parent entity.

The Company accounted an inter-company charge payable as debited against the capital contribution in the consolidated financial statements of the Company since there is a clear link between the recharge and the share-based payment where the recharge is based on the market value of the shares when they vest. If the amount of the inter-company charge exceeds the capital contribution, the excess should be treated as a distribution from the Company to its parent entity.

These consolidated financial statements are originally issued in Indonesian language

Ekshibit E/52

**PT MERDEKA BATTERY MATERIALS Tbk
DAN ENTITAS ANAKNYA
CATATAN ATAS LAPORAN KEUANGAN
KONSOLIDASIAN
31 DESEMBER 2023 DAN 2022
(Disajikan dalam Dolar AS, kecuali dinyatakan lain)**

2. INFORMASI KEBIJAKAN AKUNTANSI MATERIAL (Lanjutan)

ac. Pembayaran berbasis saham (Lanjutan)

Biaya transaksi yang diselesaikan dengan instrumen ekuitas ditentukan oleh nilai wajar pada tanggal pemberian dilakukan dengan menggunakan model penilaian yang sesuai.

Biaya tersebut diakui dalam beban imbalan kerja, dimana mengakui kenaikan terkait di ekuitas sebagai bagian dari "Tambahan modal disetor, bersih", selama periode di mana kondisi jasa terpenuhi (periode *vesting*). Beban kumulatif yang diakui untuk transaksi yang diselesaikan dengan instrumen ekuitas pada setiap tanggal pelaporan hingga tanggal *vesting* mencerminkan sejauh mana periode *vesting* telah berakhir dan estimasi terbaik Grup atas jumlah instrumen ekuitas yang pada akhirnya akan *vest*. Beban atau kredit dalam laporan laba rugi konsolidasian untuk suatu periode merupakan pergerakan beban kumulatif yang diakui pada awal dan akhir periode tersebut.

Kondisi jasa tidak diperhitungkan pada saat mengestimasi nilai wajar penghargaan pada tanggal pemberian, namun kemungkinan terpenuhinya kondisi tersebut dinilai sebagai bagian dari estimasi terbaik Grup atas jumlah instrumen ekuitas yang akhirnya *vest*.

Setiap akhir periode pelaporan, Perusahaan merevisi estimasi jumlah opsi yang diharapkan *vest* berdasarkan syarat jasa. Selisih antara estimasi revisian dengan jumlah estimasi sebelumnya, jika ada, diakui dalam laba rugi.

Exhibit E/52

***PT MERDEKA BATTERY MATERIALS Tbk
AND ITS SUBSIDIARIES
NOTES TO THE CONSOLIDATED
FINANCIAL STATEMENTS
31 DECEMBER 2023 AND 2022
(Expressed in US Dollars, unless otherwise stated)***

2. MATERIAL ACCOUNTING POLICY INFORMATION *(Continued)*

ac. Share-based payments *(Continued)*

The cost of equity-settled transactions is determined by the fair value at the date when the grant is made using an appropriate valuation model.

That cost is recognized in employee benefits expense, together with a corresponding increase in equity as part of "Additional paid-in capital, net", over the period in which the service conditions are satisfied (the vesting period). The cumulative expense recognized for equity-settled transactions at each reporting date until the vesting date reflects the extent to which the vesting period has expired and the Group's best estimate of the number of equity instruments that will ultimately vest. The expense or credit in the consolidated statements of profit or loss for a period represents the movement in cumulative expense recognized as at the beginning and end of that period.

Service conditions are not taken into account when determining the grant date fair value of awards, but the likelihood of the conditions being met is assessed as part of the Group's best estimate of the number of equity instruments that will ultimately vest.

At the end of each reporting period, the Company revises its estimate of options expected to vest based on the terms of service. The difference between the revised estimate and the previous estimate, if any, is recognized in profit or loss.

These consolidated financial statements are originally issued in Indonesian language

Ekshibit E/53

PT MERDEKA BATTERY MATERIALS Tbk DAN ENTITAS ANAKNYA CATATAN ATAS LAPORAN KEUANGAN KONSOLIDASIAN 31 DESEMBER 2023 DAN 2022 (Disajikan dalam Dolar AS, kecuali dinyatakan lain)

Exhibit E/53

PT MERDEKA BATTERY MATERIALS Tbk AND ITS SUBSIDIARIES NOTES TO THE CONSOLIDATED FINANCIAL STATEMENTS 31 DECEMBER 2023 AND 2022 (Expressed in US Dollars, unless otherwise stated)

3. PERTIMBANGAN, ESTIMASI DAN ASUMSI AKUNTANSI YANG PENTING

Penyusunan laporan keuangan konsolidasian Grup mensyaratkan penggunaan estimasi akuntansi kritikal tertentu. Penyajian laporan keuangan konsolidasian tersebut juga mensyaratkan manajemen untuk mempertimbangkan penerapan kebijakan akuntansi Grup. Hal-hal di mana pertimbangan dan estimasi signifikan yang dilakukan di dalam menyajikan laporan keuangan konsolidasian beserta dampaknya, dibahas sebagai berikut:

a. Pertimbangan di dalam penerapan kebijakan akuntansi

Di dalam proses penerapan kebijakan akuntansi Grup, manajemen telah membuat pertimbangan berikut, terlepas dari estimasi yang terkandung di dalamnya, yang memiliki dampak signifikan dari jumlah yang tercantum di dalam laporan keuangan konsolidasian:

1) Pajak penghasilan

Grup memiliki eksposur pajak penghasilan. Pertimbangan signifikan diperlukan di dalam menentukan provisi pajak penghasilan. Ada beberapa transaksi dan penghitungan di mana penentuan pajak akhir adalah tidak pasti selama kegiatan usaha biasa. Grup mengakui liabilitas bagi isu perpajakan yang diharapkan berdasarkan estimasi apakah pajak tambahan akan jatuh tempo. Apabila hasil perpajakan final dari hal-hal tersebut berbeda dari jumlah yang semula diakui, maka jumlah tersebut akan berdampak di dalam periode di mana penentuan tersebut dibuat.

2) Penentuan mata uang fungsional

Grup mengukur transaksi mata uang asing di dalam mata uang fungsional masing-masing Grup.

Di dalam menentukan mata uang fungsional Grup, pertimbangan diperlukan untuk menentukan mata uang yang paling mempengaruhi harga jual barang dan jasa dan negara di mana kekuatan persaingan dan regulasi paling menentukan harga jual barang dan jasa.

3. SIGNIFICANT ACCOUNTING JUDGEMENTS, ESTIMATES AND ASSUMPTIONS

The preparation of the Group's consolidated financial statements requires the use of certain critical accounting estimates. It also requires the management to exercise judgement in applying the Group's accounting policies. The areas where significant judgements and estimates have been made in preparing the consolidated financial statements and their effect are discussed below:

a. Judgements made in applying accounting policies

In the process of applying the Group's accounting policies, management has made the following judgements, apart from those involving estimations, which have the most significant effect on the amounts recognized in the consolidated financial statements:

1) Income taxes

The Group has exposure to income taxes. Significant judgement is involved in determining the provision for income taxes. There are certain transactions and computations for which the ultimate tax determination is uncertain during the ordinary course of business. The Group recognizes liabilities for expected tax issues based on estimates of whether additional taxes will be due. Where the final tax outcome of these matters is different from the amounts that were initially recognized, such differences will impact in the period in which such determination is made.

2) Determination of functional currency

The Group measures foreign currency transactions in the respective functional currencies of the Group.

In determining the functional currencies of the Group, judgement is required to determine the currency that mainly influences sales prices for goods and services and of the country whose competitive forces and regulations mainly determines the sales prices of its goods and services.

Ekshibit E/54

**PT MERDEKA BATTERY MATERIALS Tbk
DAN ENTITAS ANAKNYA
CATATAN ATAS LAPORAN KEUANGAN
KONSOLIDASIAN
31 DESEMBER 2023 DAN 2022
(Disajikan dalam Dolar AS, kecuali dinyatakan lain)**

3. PERTIMBANGAN, ESTIMASI DAN ASUMSI AKUNTANSI YANG PENTING (Lanjutan)

a. Pertimbangan di dalam penerapan kebijakan akuntansi (Lanjutan)

2) Penentuan mata uang fungsional (Lanjutan)

Mata uang fungsional Grup ditentukan berdasarkan penilaian manajemen terhadap lingkungan ekonomi di mana Perusahaan beroperasi dan proses Perusahaan di dalam menentukan harga jual.

b. Estimasi dan asumsi

Asumsi utama berkenaan dengan sumber utama dan sumber lainnya ketidakpastian estimasi di masa depan, yang memiliki risiko signifikan yang dapat menyebabkan penyesuaian material terhadap nilai tercatat aset dan liabilitas pada periode buku mendatang, diungkapkan sebagai berikut:

1) Masa manfaat aset tetap

Manajemen mengestimasikan masa manfaat aset tetap antara 4 sampai 20 tahun. Masa manfaat tersebut lazim diterapkan pada industri terkait.

Perubahan tingkat harapan penggunaan dan perkembangan teknologi dapat mempengaruhi umur manfaat ekonomis dan nilai sisa aset tersebut.

Oleh karena itu, pembebanan penyusutan di masa datang dapat direvisi. Jumlah tercatat aset tetap Grup pada akhir periode pelaporan diungkapkan di dalam Catatan 12 laporan keuangan konsolidasian.

2) Aset pajak tangguhan

Aset pajak tangguhan diakui atas seluruh rugi fiskal yang belum digunakan sepanjang besar kemungkinannya bahwa penghasilan kena pajak akan tersedia sehingga rugi fiskal tersebut dapat digunakan.

Estimasi signifikan oleh manajemen disyaratkan dalam menentukan jumlah aset pajak tangguhan yang dapat diakui, berdasarkan saat penggunaan dan tingkat penghasilan kena pajak dan strategi perencanaan pajak masa depan.

These consolidated financial statements are originally issued in Indonesian language

Exhibit E/54

***PT MERDEKA BATTERY MATERIALS Tbk
AND ITS SUBSIDIARIES
NOTES TO THE CONSOLIDATED
FINANCIAL STATEMENTS
31 DECEMBER 2023 AND 2022
(Expressed in US Dollars, unless otherwise stated)***

3. SIGNIFICANT ACCOUNTING JUDGEMENTS, ESTIMATES AND ASSUMPTIONS *(Continued)*

a. Judgements made in applying accounting policies *(Continued)*

2) Determination of functional currency *(Continued)*

The functional currencies of the Group are determined based on management's assessment of the economic environment in which the entities operate and the entities' process of determining sales prices.

b. Estimates and assumptions

The key assumptions concerning the future and other key sources of estimation uncertainty at the end of the reporting period, that have a significant risk of causing a material adjustment to the carrying amounts of assets and liabilities within the next financial period are discussed below:

1) Useful lives of property, plant and equipment

Management estimates the useful lives of these property, plant and equipment to be between 4 to 20 years. These are common life expectancies applied in the industry.

Changes in the expected level of usage and technological developments could impact the economic useful lives and the residual values of these assets.

Therefore, future depreciation charges could be revised. The carrying amount of the Group's property, plant and equipment at the end of the reporting period is disclosed in Note 12 to the consolidated financial statements.

2) Deferred tax assets

Deferred tax assets are recognized for all unused tax losses to the extent that it is probable that taxable profit will be available against which the losses can be utilized.

Significant management estimate is required to determine the amount of deferred tax assets that can be recognized, based upon the likely timing and level of future taxable profits together with future tax planning strategies.

These consolidated financial statements are originally issued in Indonesian language

Ekshibit E/55

**PT MERDEKA BATTERY MATERIALS Tbk
DAN ENTITAS ANAKNYA
CATATAN ATAS LAPORAN KEUANGAN
KONSOLIDASIAN
31 DESEMBER 2023 DAN 2022
(Disajikan dalam Dolar AS, kecuali dinyatakan lain)**

3. PERTIMBANGAN, ESTIMASI DAN ASUMSI AKUNTANSI YANG PENTING (Lanjutan)

b. Estimasi dan asumsi (Lanjutan)

3) Nilai wajar instrumen keuangan

Grup menentukan nilai wajar instrumen keuangan yang tidak memiliki kuotasi pasar dengan menggunakan teknik penilaian.

Teknik tersebut dipengaruhi secara signifikan oleh asumsi yang digunakan, termasuk tingkat suku bunga diskonto dan estimasi arus kas di masa depan.

Dalam hal tersebut, estimasi nilai wajar yang diturunkan tidak selalu dapat disubstansikan oleh perbandingan dengan pasar independen dan dalam banyak kasus, tidak dapat segera direalisasikan.

4) Imbalan pasca-kerja

Biaya, aset, dan liabilitas program imbalan pasti yang dioperasikan oleh Grup, ditentukan dengan menggunakan metode yang didasarkan oleh estimasi dan asumsi aktuarial. Rincian asumsi kunci diuraikan di dalam Catatan 20.

Grup menerima saran dari aktuaris independen terkait dengan kelayakan asumsi. Perubahan asumsi yang digunakan dapat memiliki dampak signifikan terhadap laporan laba rugi dan penghasilan komprehensif lain konsolidasian dan laporan posisi keuangan konsolidasian.

5) Provisi pembongkaran, rehabilitasi, reklamasi dan penutupan tambang

Peraturan Menteri Lingkungan Hidup dan Kehutanan No. P.59/MENLHK/SETJEN/KUM.1/10/2019 mengatur aktivitas rehabilitasi daerah aliran sungai, Peraturan Pemerintah No. 78/2010 ("PP No. 78") (Catatan 38) mengatur aktivitas reklamasi dan pascatambang untuk pemegang IUP-Eksplorasi dan IUP-Operasi Produksi dan Peraturan Menteri No. 7/2014 mengatur pelaksanaan reklamasi dan pascatambang pada kegiatan usaha mineral dan batubara.

Exhibit E/55

***PT MERDEKA BATTERY MATERIALS Tbk
AND ITS SUBSIDIARIES
NOTES TO THE CONSOLIDATED
FINANCIAL STATEMENTS
31 DECEMBER 2023 AND 2022
(Expressed in US Dollars, unless otherwise stated)***

***3. SIGNIFICANT ACCOUNTING JUDGEMENTS, ESTIMATES AND ASSUMPTIONS** (Continued)*

***b. Estimates and assumptions** (Continued)*

3) Fair value of financial instruments

The Group determines the fair value of financial instruments that are not quoted, using valuation techniques.

Those techniques are significantly affected by the assumptions used, including discount rates and estimates of future cash flows.

In that regard, the derived fair value estimates cannot always be substantiated by comparison with independent markets and in many cases, may not be capable of being realized immediately.

4) Post-employment benefits

The costs, assets and liabilities of the defined benefit schemes operating by the Group are determined using methods relying on actuarial estimates and assumptions. Details of the key assumptions are set out in Note 20.

The Group takes advice from independent actuaries relating to the appropriateness of the assumptions. Changes in the assumptions used may have a significant effect on the consolidated statements of profit or loss and other comprehensive income and the consolidated statements of financial position.

5) Provision for decommissioning, mine rehabilitation, reclamation and closure

Ministerial Regulation of Environment and Forestry No. P.59/MENLHK/SETJEN/KUM.1/10/2019 deals with rehabilitation activities for watershed area, Government Regulation No. 78/2010 ("GR No. 78") (Note 38) deals with reclamation and post-mining activities for both IUP-Exploration and IUP-Production Operation holders and Ministerial Regulation No. 7/2014 deals with reclamation and post-mining activities in the mineral and coal mining business.

Ekshibit E/56

**PT MERDEKA BATTERY MATERIALS Tbk
DAN ENTITAS ANAKNYA
CATATAN ATAS LAPORAN KEUANGAN
KONSOLIDASIAN
31 DESEMBER 2023 DAN 2022
(Disajikan dalam Dolar AS, kecuali dinyatakan lain)**

3. PERTIMBANGAN, ESTIMASI DAN ASUMSI AKUNTANSI YANG PENTING (Lanjutan)

b. Estimasi dan asumsi (Lanjutan)

5) Provisi pembongkaran, rehabilitasi, reklamasi dan penutupan tambang (Lanjutan)

Seperti yang dijelaskan pada Catatan 2t laporan keuangan konsolidasian ini, pemulihan, rehabilitasi, dan biaya lingkungan yang berkaitan dengan pemulihan atas area terganggu selama tahap produksi dibebankan pada beban pokok pendapatan pada saat kewajiban berkaitan dengan pemulihan tersebut timbul selama proses penambangan. Reklamasi area terganggu dan pembongkaran aset tambang dan aset-aset berumur panjang lainnya akan dilakukan selama beberapa tahun mendatang dan persyaratan atas reklamasi ini terus berubah untuk memenuhi ekspektasi politik, lingkungan, keamanan, dan publik.

Dengan demikian waktu pelaksanaan dan jumlah arus kas di masa mendatang yang dibutuhkan untuk memenuhi kewajiban pada setiap tanggal pelaporan dipengaruhi oleh ketidakpastian yang signifikan. Perubahan pada ekspektasi biaya di masa mendatang dapat mempengaruhi secara material laporan keuangan konsolidasian Grup.

6) Penurunan nilai aset non-keuangan

Grup menentukan penurunan nilai dari suatu aset atau kelompok aset penghasil kas jika nilai yang terpulihkan atau nilai wajar lebih rendah dibandingkan nilai tercatatnya. Penentuan nilai terpulihkan atau nilai wajar dilakukan dengan membuat estimasi dan asumsi atas volume produksi dan penjualan, harga komoditas, tingkat diskonto, belanja modal dan faktor-faktor terkait lainnya.

Estimasi dan asumsi yang digunakan memiliki risiko ketidakpastian, sehingga terdapat kemungkinan penurunan nilai lebih lanjut atau pengurangan rugi penurunan nilai dimana dampaknya akan dicatat dalam laba rugi.

These consolidated financial statements are originally issued in Indonesian language

Exhibit E/56

***PT MERDEKA BATTERY MATERIALS Tbk
AND ITS SUBSIDIARIES
NOTES TO THE CONSOLIDATED
FINANCIAL STATEMENTS
31 DECEMBER 2023 AND 2022
(Expressed in US Dollars, unless otherwise stated)***

***3. SIGNIFICANT ACCOUNTING JUDGEMENTS, ESTIMATES AND ASSUMPTIONS** (Continued)*

***b. Estimates and assumptions** (Continued)*

***5) Provision for decommissioning, mine rehabilitation, reclamation and closure** (Continued)*

As discussed in Note 2t to these consolidated financial statements, restoration, rehabilitation and environmental expenditure to be incurred related to the remediation of disturbed areas during the production phase are charged to cost of revenue when the obligation arising from the disturbance occurs as extraction progresses. The reclamation of disturbed areas and decommissioning of mining assets and other long-lived assets will be undertaken several years into the future and precise requirements are constantly changing to satisfy political, environmental, safety and public expectations.

As such, the timing and amounts of future cash flows required to settle the obligations at each of the reporting dates are subject to significant uncertainty. Changes in the expected future costs could have a material impact on the Group's consolidated financial statements.

6) Impairment of non-financial assets

The Group determines an impairment from an asset or a cash-generating group asset if recoverable amount or fair value is less than its carrying value. Determination of recoverable amount or fair value depends on estimates and assumptions regarding production and sales volume, commodity prices, discount rate, capital expenditure and other related factors.

The estimations and assumptions applied have uncertainty risks, and hence there is possibility to get further impaired or reduced in impairment charges which impact is recognized in profit or loss.

These consolidated financial statements are originally issued in Indonesian language

Ekshibit E/57

**PT MERDEKA BATTERY MATERIALS Tbk
DAN ENTITAS ANAKNYA
CATATAN ATAS LAPORAN KEUANGAN
KONSOLIDASIAN
31 DESEMBER 2023 DAN 2022
(Disajikan dalam Dolar AS, kecuali dinyatakan lain)**

3. PERTIMBANGAN, ESTIMASI DAN ASUMSI AKUNTANSI YANG PENTING (Lanjutan)

b. Estimasi dan asumsi (Lanjutan)

7) Estimasi cadangan

Cadangan nikel adalah bagian dari sumber daya nikel yang, setelah penerapan semua faktor pengubah, menghasilkan perkiraan tonase dan kualitas yang, menurut pendapat orang yang berkompeten yang membuat perkiraan, dapat menjadi dasar proyek yang layak secara teknis dan ekonomis, setelah dengan mempertimbangkan "Faktor Pengubah" yang relevan secara material.

Faktor Pengubah adalah pertimbangan yang digunakan untuk mengkonversi sumber daya nikel menjadi cadangan nikel. Ini termasuk, namun tidak terbatas pada, faktor pertambangan (antara lain faktor geologi dan teknis termasuk kuantitas dan kualitas, teknik produksi dan nisbah kupas berdasarkan karakter deposit), faktor pengolahan, faktor infrastruktur, faktor ekonomi (antara lain biaya produksi, biaya transportasi, belanja modal masa depan, kewajiban penutupan tambang dan nilai tukar), faktor pemasaran (antara lain permintaan komoditas dan harga komoditas), faktor hukum, lingkungan, sosial dan pemerintah.

Grup menentukan dan melaporkan cadangan nikelnya berdasarkan prinsip yang terdapat dalam *Australasian Joint Ore Reserves Committee* untuk Pelaporan Hasil Eksplorasi, Sumber Daya Mineral dan Cadangan Bijih ("JORC") yang merupakan anggota Komite untuk Standar Pelaporan Cadangan Mineral Internasional ("CRIRSCO").

Memperkirakan jumlah dan/atau nilai cadangan nikel membutuhkan ukuran, bentuk, dan kedalaman model blok nikel yang akan ditentukan dengan menganalisis data geologi seperti "uji petik" (sampel) pengeboran. Selain itu, dalam rangka untuk memperkirakan cadangan nikel dibutuhkan asumsi tentang faktor geologi, teknis dan ekonomi, termasuk jumlah produksi, teknik produksi, rasio nisbah kupas, biaya produksi, biaya transportasi, permintaan komoditas, belanja modal di masa depan, harga komoditas, kewajiban biaya penutupan tambang dan nilai tukar. Proses ini mungkin memerlukan pertimbangan geologi yang kompleks dan sulit untuk menginterpretasikan data.

Exhibit E/57

***PT MERDEKA BATTERY MATERIALS Tbk
AND ITS SUBSIDIARIES
NOTES TO THE CONSOLIDATED
FINANCIAL STATEMENTS
31 DECEMBER 2023 AND 2022
(Expressed in US Dollars, unless otherwise stated)***

***3. SIGNIFICANT ACCOUNTING JUDGEMENTS, ESTIMATES AND ASSUMPTIONS** (Continued)*

***b. Estimates and assumptions** (Continued)*

7) Reserve estimates

Nickel reserves are portions of nickel resources that, after the application of all modifying factors, result in an estimated tonnage and quality which, in the opinion of the competent person making the estimates, can be the basis of a technically and economically viable project, after taking account of material relevant "Modifying Factors".

Modifying Factors are considerations used to convert nickel resources to nickel reserves. These include, but are not restricted to, mining factors (among others geological and technical factors including quantities and qualities, production techniques and stripping ratios based on deposit character), processing factors, infrastructure factors, economic factors (among others production cost, transport cost, future capital expenditure, mine closure obligations and exchange rates), marketing factors (among others commodity demand and commodity prices), legal, environmental, social and governmental factors.

The Group determines and reports its nickel reserves under the principle incorporated with the Australasian Joint Ore Reserves Committee (the "JORC") which is a member of the Committee for Mineral Reserves International Reporting Standards (the "CRIRSCO").

Estimating the quantity and/or content of nickel reserves requires the size, shape and depth of nickel block modelling to be determined by analysing geological data such as drilling samples. Further, in order to estimate nickel reserves, assumptions are required about a range of geological, technical and economic factors, including quantities, production techniques, stripping ratios, production costs, transport costs, commodity demand, commodity prices, future capital expenditure, mine closure obligation and exchange rates. This process may require complex and difficult geological judgements to interpret the data.

Ekshibit E/58

**PT MERDEKA BATTERY MATERIALS Tbk
DAN ENTITAS ANAKNYA
CATATAN ATAS LAPORAN KEUANGAN
KONSOLIDASIAN
31 DESEMBER 2023 DAN 2022
(Disajikan dalam Dolar AS, kecuali dinyatakan lain)**

3. PERTIMBANGAN, ESTIMASI DAN ASUMSI AKUNTANSI YANG PENTING (Lanjutan)

b. Estimasi dan asumsi (Lanjutan)

7) Estimasi cadangan (Lanjutan)

Karena asumsi ekonomi yang digunakan untuk memperkirakan cadangan berubah dari tahun ke tahun dan karena data geologi tambahan yang dihasilkan selama operasi, perkiraan cadangan dapat berubah dari tahun ke tahun. Perubahan cadangan yang dilaporkan dapat mempengaruhi hasil dan posisi keuangan konsolidasian Grup dalam berbagai cara, diantaranya:

- Nilai tercatat aset dapat terpengaruh akibat perubahan estimasi arus kas masa depan;
- Penyusutan, deplesi, dan amortisasi yang dibebankan ke dalam laba rugi dapat berubah dimana beban-beban tersebut ditentukan berdasarkan metode unit produksi, atau dimana masa manfaat ekonomik umur aset berubah;
- Provisi penutupan tambang dapat berubah apabila terjadi perubahan dalam perkiraan cadangan yang mempengaruhi ekspektasi tentang waktu atau biaya kegiatan ini;
- Nilai tercatat aset pajak tangguhan dapat berubah karena perubahan estimasi atas kemungkinan terpulihkannya manfaat pajak.

8) Cadangan penurunan nilai pasar dan keusangan persediaan

Cadangan penurunan nilai realisasi neto dan keusangan persediaan diestimasi berdasarkan fakta dan situasi yang tersedia, termasuk namun tidak terbatas kepada, kondisi fisik persediaan yang dimiliki, harga jual pasar, estimasi biaya penyelesaian dan estimasi biaya yang timbul untuk penjualan. Cadangan dievaluasi kembali dan disesuaikan jika terdapat tambahan informasi yang mempengaruhi jumlah yang diestimasi.

These consolidated financial statements are originally issued in Indonesian language

Exhibit E/58

***PT MERDEKA BATTERY MATERIALS Tbk
AND ITS SUBSIDIARIES
NOTES TO THE CONSOLIDATED
FINANCIAL STATEMENTS
31 DECEMBER 2023 AND 2022
(Expressed in US Dollars, unless otherwise stated)***

***3. SIGNIFICANT ACCOUNTING JUDGEMENTS, ESTIMATES AND ASSUMPTIONS** (Continued)*

***b. Estimates and assumptions** (Continued)*

***7) Reserve estimates** (Continued)*

Because the economic assumptions used to estimate reserves change from year to year and because additional geological data is generated during the course of operations, estimates of reserves may change from year to year. Changes in reported reserves may affect the Group's consolidated financial results and financial position in a number of ways, including the following:

- *Asset carrying values may be affected due to changes in the estimated future cash flows;*
- *Depreciation, depletion and amortization charged to profit or loss may change where such charges are determined based on a unit-of-production method or where the economic useful lives of assets change;*
- *Provision for mine closure may change when changes in estimated reserves affect the expectations regarding the timing or cost of these activities;*
- *The recognition and carrying value of deferred tax assets may change due to changes in estimates of the likelihood of the recoverability of the tax benefits.*

8) Allowance for a decline in market values and obsolescence of inventories

Allowance for a decline in net realizable value and obsolescence of inventories is estimated based on the best available facts and circumstances, including but not limited to, the owned inventories' physical conditions, their market selling prices, estimated costs of completion and estimated costs to be incurred for their sales. The allowance is re-evaluated and adjusted as additional information received affects the amount estimated.

These consolidated financial statements are originally issued in Indonesian language

Ekshibit E/59

**PT MERDEKA BATTERY MATERIALS Tbk
DAN ENTITAS ANAKNYA
CATATAN ATAS LAPORAN KEUANGAN
KONSOLIDASIAN
31 DESEMBER 2023 DAN 2022
(Disajikan dalam Dolar AS, kecuali dinyatakan lain)**

3. PERTIMBANGAN, ESTIMASI DAN ASUMSI AKUNTANSI YANG PENTING (Lanjutan)

b. Estimasi dan asumsi (Lanjutan)

9) Pembayaran berbasis saham

Memperkirakan nilai wajar untuk transaksi pembayaran berbasis saham memerlukan penentuan model penilaian yang paling tepat, yang bergantung pada syarat dan ketentuan pemberian penghargaan. Estimasi ini juga membutuhkan penentuan input yang paling tepat untuk model penilaian termasuk volatilitas dan imbal hasil dividen dan membuat asumsi terkait. Untuk pengukuran nilai wajar transaksi yang diselesaikan dengan instrumen ekuitas dengan personel manajemen kunci pada tanggal pemberian, Grup menggunakan model simulasi Monte-Carlo atas Rencana Saham Terbatas (*Restricted Share Plan*/"RSP").

4. KOMBINASI BISNIS

Akuisisi HNMI

Berdasarkan Akta Pernyataan Keputusan Sirkuler Pemegang Saham HNMI No. 55, tertanggal 31 Mei 2023, yang dibuat dihadapan Darmawan Tjoa, S.H., S.E., Notaris di Jakarta, pemegang saham HNMI menyetujui keputusan sebagai berikut:

1. menyetujui penerbitan 27.527 saham dengan nilai nominal keseluruhan sebesar US$2.752.700 atau setara dengan Rp38.270.788.100 yang akan diambilbagian dan disetor penuh oleh Perusahaan dengan jumlah imbalan sebesar US$32.000.000.
2. menyetujui penjualan dan pengalihan atas 36.909 saham yang dipegang/dimiliki oleh Plenceed International Industrial Limited ("Plenceed") dan 80 saham yang dipegang/dimiliki oleh Perlux Limited ("Perlux") kepada Perusahaan dengan jumlah imbalan yang dialihkan sebesar US$43.000.000 atau setara dengan Rp51.425.806.700 sebagaimana diatur dalam Akta Jual, Beli dan Pengalihan Saham No. 56 dan No. 57, kedua tertanggal 31 Mei 2023 dan dibuat dihadapan Darmawan Tjoa, S.H., S.E., Notaris di Jakarta.

Exhibit E/59

***PT MERDEKA BATTERY MATERIALS Tbk
AND ITS SUBSIDIARIES
NOTES TO THE CONSOLIDATED
FINANCIAL STATEMENTS
31 DECEMBER 2023 AND 2022
(Expressed in US Dollars, unless otherwise stated)***

3. SIGNIFICANT ACCOUNTING JUDGEMENTS, ESTIMATES AND ASSUMPTIONS *(Continued)*

b. Estimates and assumptions *(Continued)*

9) Share-based payments

Estimating fair value for share-based payment transactions requires determination of the most appropriate valuation model, which depends on the terms and conditions of the grant. This estimate also requires determination of the most appropriate inputs to the valuation model including the volatility and dividend yield and making assumptions about them. For the measurement of the fair value of equity-settled transactions with key management personnel at the grant date, the Group uses a Monte-Carlo simulation model for Restricted Share Plan ("RSP").

4. BUSINESS COMBINATIONS

Acquisition of HNMI

In accordance with HNMI's Deed of Statement of Shareholders Resolution No. 55 dated 31 May 2023, drawn up before Darmawan Tjoa, S.H., S.E., Notary in Jakarta, the shareholders of HNMI agreed to the following decisions:

1. *approved issuance of 27,527 shares with total nominal of US$2,752,700 or equivalent to Rp38,270,788,100 that will be fully subscribed and paid-up by the Company with consideration transferred amounting to US$32,000,000.*
2. *approved the sale and transfer of 36,909 shares held/owned by Plenceed International Industrial Limited ("Plenceed") and 80 shares held/owned by Perlux Limited ("Perlux") to the Company with total consideration transferred totaling to US$43,000,000 or equivalent to Rp51,425,806,700 as stipulated in Sale, Purchase and Transfer of Shares Deeds No. 56 and No. 57, both dated 31 May 2023 and drawn up before Darmawan Tjoa, S.H., S.E., Notary in Jakarta.*

These consolidated financial statements are originally issued in Indonesian language

Ekshibit E/60

**PT MERDEKA BATTERY MATERIALS Tbk
DAN ENTITAS ANAKNYA
CATATAN ATAS LAPORAN KEUANGAN
KONSOLIDASIAN
31 DESEMBER 2023 DAN 2022
(Disajikan dalam Dolar AS, kecuali dinyatakan lain)**

Exhibit E/60

***PT MERDEKA BATTERY MATERIALS Tbk
AND ITS SUBSIDIARIES
NOTES TO THE CONSOLIDATED
FINANCIAL STATEMENTS
31 DECEMBER 2023 AND 2022
(Expressed in US Dollars, unless otherwise stated)***

4. KOMBINASI BISNIS (Lanjutan)

Akuisisi HNMI (Lanjutan)

Pada saat penyelesaian, Perusahaan memiliki 64.516 lembar saham, setara dengan 60,00% dari modal ditempatkan dan disetor yang telah bertambah dalam HNMI, sehingga Perusahaan secara efektif mengendalikan dan mengonsolidasikan HNMI dalam laporan keuangan konsolidasian Grup sejak tanggal tersebut.

Sejak tanggal akuisisi, HNMI mengkontribusikan pendapatan sebesar US$438.596.522 dan laba sebesar US$12.591.640 ke laba sebelum pajak dari operasi berkelanjutan Grup untuk tahun yang berakhir pada tanggal 31 Desember 2023. Jika kombinasi tersebut terjadi pada awal tahun 2023, untuk tahun yang berakhir pada tanggal 31 Desember 2023, pendapatan dari operasi berkelanjutan menjadi US$1.570.698.000 dan laba sebelum pajak dari operasi berkelanjutan untuk Grup menjadi US$45.608.912.

Rincian aset dan liabilitas yang diperoleh dari akuisisi HNMI pada tanggal akuisisi adalah sebagai berikut:

***4. BUSINESS COMBINATIONS** (Continued)*

***Acquisition of HNMI** (Continued)*

Upon completion, the Company owns 64,516 shares, representing 60.00% of the increased issued and paid-up shares in HNMI, therefore the Company effectively controlled and consolidated HNMI in the Group's consolidated financial statements since that date.

From the date of acquisition, HNMI contributed revenue of US$438,596,522 and profit of US$12,591,640 to profit before tax from continuing operations of the Group for the year ended 31 December 2023. If the combination had taken place at the beginning of the period 2023, for the year ended 31 December 2023, revenue from continuing operations would have been US$1,570,698,000 and profit before tax from continuing operations for the Group would have been US$45,608,912.

Detail of acquired assets and liabilities from the acquisition of HNMI on acquisition date are as follows:

	Tanggal akuisisi/ *Acquisition* date	
		Purchase consideration transferred
Harga perolehan yang dialihkan secara kas	75,000,000	*in cash*
Dikurangi: akuisisi melalui utang lain-lain	(5,500,000)	*Less: acquisitions through other payables*
Dikurangi: saldo kas yang diperoleh	(2,797,237)	*Less: balance of cash acquired*
Kas yang dibayarkan dari akuisisi – aktivitas investasi	**66,702,763**	*Cash paid from acquisition - investing activities*

	Nilai wajar/ *Fair value*	
Kas dan bank	2,797,237	*Cash and cash in banks*
Piutang usaha	173,175,234	*Trade receivables*
Piutang lain-lain	4,506,235	*Other receivables*
Uang muka dan biaya dibayar dimuka		*Advances and prepayments*
- bagian lancar	3,505,692	*- current portion*
Persediaan	59,102,740	*Inventories*
Pajak dibayar dimuka	19,048,412	*Prepaid taxes*
Uang muka dan biaya dibayar dimuka		*Advances and prepayments*
- bagian tidak lancar	2,448,271	*- non-current portion*
Aset tetap	59,085,205	*Property, plant and equipment*
Aset pajak tangguhan	23,213	*Deferred tax asset*
Utang usaha	(246,757,933)	*Trade payables*
Utang lain-lain	(5,500,401)	*Other payables*
Beban yang masih harus dibayar	(1,395,097)	*Accrued expenses*
Utang pajak	(475,418)	*Taxes payable*
Liabilitas imbalan pasca-kerja	(105,516)	*Post-employment benefits liability*
Liabilitas pajak tangguhan	(750,837)	*Deferred tax liabilities*
Jumlah aset bersih teridentifikasi	68,707,037	*Total identifiable net assets*
Harga perolehan yang dialihkan:		*Purchase consideration transferred:*
- Kas	(69,500,000)	*Cash paid -*
- Utang lain-lain*)	(5,500,000)	*Other payables*) -*
Kepentingan non-pengendali	(27,482,815)	*Non-controlling interests*
Goodwill	**(33,775,778)**	***Goodwill***

*) Utang lain-lain telah dilunasi pada tahun 2023 sehingga tidak ada saldo terutang pada tanggal 31 Desember 2023.

*) *Other payables have been fully repaid in 2023, therefore there are no outstanding payables as of 31 December 2023.*

These consolidated financial statements are originally issued in Indonesian language

Ekshibit E/61

**PT MERDEKA BATTERY MATERIALS Tbk
DAN ENTITAS ANAKNYA
CATATAN ATAS LAPORAN KEUANGAN
KONSOLIDASIAN
31 DESEMBER 2023 DAN 2022
(Disajikan dalam Dolar AS, kecuali dinyatakan lain)**

4. KOMBINASI BISNIS (Lanjutan)

Akuisisi HNMI (Lanjutan)

Goodwill yang timbul dari akuisisi Perusahaan terhadap HNMI dapat diatribusikan kepada peningkatan kapasitas produksi dan skala ekonomi yang diharapkan dari *nickel matte converter*. *Goodwill* yang diakui tidak diharapkan untuk dapat dikurangkan untuk keperluan pajak penghasilan.

Akuisisi ESG

Sebagai kelanjutan dari perjanjian kemitraan antara entitas anak Perusahaan dengan entitas anak yang dimiliki sepenuhnya oleh GEM Co., Ltd ("GEM") (Catatan 37a) untuk membangun pabrik pengolahan *High-Pressure Acid Leach* dengan kapasitas per tahun sebesar 30.000 ton nikel yang terkandung dalam Mixed Hydroxide Precipitate (MHP) pada tanggal 24 September 20023 yang terakhir kali diubah dengan Perjanjian Investasi Setoran Modal Di Muka tertanggal 9 November 2023, berdasarkan Akta Pernyataan Keputusan Sirkuler Sebagai Pengganti Rapat Umum Pemegang Saham Luar Biasa PT ESG New Energy Material ("ESG") No. 42 tanggal 16 November 2023, dibuat dihadapan Notaris Darmawan Tjoa, S.H., S.E., Notaris di Jakarta, pemegang saham ESG menyetujui untuk meningkatkan modal dasar, modal ditempatkan dan disetor dari US$1.000.000 yang terbagi atas 1.000.000 lembar saham menjadi sebesar US$51.000.000 yang terbagi atas 51.000.000 saham. Penerbitan saham diambil bagian oleh: i) MIA sebanyak 28.050.000 saham; ii) GEM (Singapore) International Investment Pte. Ltd. sebanyak 11.462.778 saham; iii) New Horizon International Holding Limited sebanyak 10.487.222 saham.

Pada saat penyelesaian, MIA memiliki 55,00% dari modal ditempatkan dan disetor dalam ESG, sehingga Grup secara efektif mengendalikan dan mengonsolidasikan ESG dalam laporan keuangan konsolidasian Grup sejak tanggal tersebut.

ESG merupakan suatu perseroan terbatas yang memiliki kegiatan usaha di bidang pembuatan logam dasar bukan besi. ESG sedang dalam kegiatan pembangunan pabrik pengolahan *High-Pressure Acid Leach* ("HPAL").

Exhibit E/61

***PT MERDEKA BATTERY MATERIALS Tbk
AND ITS SUBSIDIARIES
NOTES TO THE CONSOLIDATED
FINANCIAL STATEMENTS
31 DECEMBER 2023 AND 2022
(Expressed in US Dollars, unless otherwise stated)***

***4. BUSINESS COMBINATIONS** (Continued)*

***Acquisition of HNMI** (Continued)*

Goodwill arising from the Company's acquisition on HNMI is attributable to the expected increase in production capacity and economies of scale of nickel matte converter. None of the goodwill recognized is expected to be deductible for income tax purposes.

Acquisition of ESG

As the continuation from the joint venture agreement between the Company's subsidiary and the wholly owned subsidiary of GEM Co., Ltd ("GEM") (Note 37a) to build a High-Pressure Acid Leach processing plant with an annual capacity of 30,000 tons of nickel contained in Mixed Hydroxide Precipitate (MHP) on 24 September 2023, which was last amended by the Advance Capital Investment Agreement dated 9 November 2023, based on Deed of Statement of Circular Resolution in lieu of Extraordinary Meeting of the Shareholders of PT ESG New Energy Material's ("ESG") No. 42 dated 16 November 2023, drawn up before Darmawan Tjoa, S.H., S.E., Notary in Jakarta, the shareholders of ESG agreed to increase its authorized, issued and paid-up capital from US$1,000,000 consisting of 1,000,000 shares to US$51,000,000 consisting of 51,000,000 shares. The issuance of shares is subscribed by: i) MIA amounting to 28,050,000 shares; ii) GEM (Singapore) International Investment Pte. Ltd. amounting to 11,462,778 shares; iii) New Horizon International Holding Limited amounting to 10,487,222 shares.

Upon completion, MIA owns 55.00% of the issued and paid-up shares in ESG, therefore the Group effectively controlled and consolidated ESG in the Group's consolidated financial statements since that date.

ESG is a limited liability company that carries out manufacturing of non-ferrous basic metals. ESG is currently in the process construction of the High-Pressure Acid Leach ("HPAL") processing plant.

These consolidated financial statements are originally issued in Indonesian language

Ekshibit E/62

**PT MERDEKA BATTERY MATERIALS Tbk
DAN ENTITAS ANAKNYA
CATATAN ATAS LAPORAN KEUANGAN
KONSOLIDASIAN
31 DESEMBER 2023 DAN 2022
(Disajikan dalam Dolar AS, kecuali dinyatakan lain)**

4. KOMBINASI BISNIS (Lanjutan)

Akuisisi ESG (Lanjutan)

Sejak tanggal akuisisi, ESG mengkontribusikan kerugian sebesar US$62.219 ke laba sebelum pajak dari operasi berkelanjutan Grup untuk tahun yang berakhir pada tanggal 31 Desember 2023. Jika kombinasi tersebut terjadi pada awal tahun 2023, untuk tahun yang berakhir pada tanggal 31 Desember 2023, tidak ada perubahan terhadap laba sebelum pajak dari operasi berkelanjutan untuk Grup dikarenakan ESG merupakan perusahaan *dormant* sebelum Grup secara efektif mengendalikan dan mengonsolidasikan ESG.

Rincian aset dan liabilitas yang diperoleh dari akuisisi ESG pada tanggal akuisisi adalah sebagai berikut:

Exhibit E/62

***PT MERDEKA BATTERY MATERIALS Tbk
AND ITS SUBSIDIARIES
NOTES TO THE CONSOLIDATED
FINANCIAL STATEMENTS
31 DECEMBER 2023 AND 2022
(Expressed in US Dollars, unless otherwise stated)***

***4. BUSINESS COMBINATIONS** (Continued)*

***Acquisition of ESG** (Continued)*

From the date of acquisition, ESG contributed losses of US$62,219 to profit before tax from continuing operations of the Group for the year ended 31 December 2023. If the combination had taken place at the beginning of the period 2023, for the year ended 31 December 2023, no changes to the profit before tax from continuing operations for the Group since ESG was a dormant company before the Group effectively controlled and consolidated ESG.

Detail of acquired assets and liabilities from the acquisition of ESG on acquisition date are as follows:

	Tanggal akuisisi/ *Acquisition* date	
Harga perolehan yang dialihkan secara kas	28,050,000	*Purchase consideration transferred in cash*
Dikurangi: saldo kas yang diperoleh	(50,999,960)	*Less: balance of cash acquired*
Kas yang diterima dari akuisisi – aktivitas investasi	**(22,949,960)**	*Cash obtained from acquisition - investing activities*
	Nilai wajar/ *Fair value*	
Kas dan bank	50,999,960	*Cash and cash in banks*
Piutang lain-lain	40	*Other receivables*
Jumlah aset bersih teridentifikasi	51,000,000	*Total identifiable net assets*
Harga perolehan yang dialihkan: secara kas		*Purchase consideration transferred:*
- Kas	(28,050,000)	*Cash paid -*
Kepentingan non-pengendali	(22,950,000)	*Non-controlling interests*
Goodwill	**-**	***Goodwill***

These consolidated financial statements are originally issued in Indonesian language

Ekshibit E/63

**PT MERDEKA BATTERY MATERIALS Tbk
DAN ENTITAS ANAKNYA
CATATAN ATAS LAPORAN KEUANGAN
KONSOLIDASIAN
31 DESEMBER 2023 DAN 2022
(Disajikan dalam Dolar AS, kecuali dinyatakan lain)**

4. KOMBINASI BISNIS (Lanjutan)

Akuisisi MIN dan MED

Berdasarkan Perjanjian Jual Beli Saham Bersyarat antara PT Jcorp Cahaya Semesta ("JCS") ("Penjual"), PT Sumber Anugerah Internasional ("SAI") ("Penjual"), Teguh Boentoro ("Penjual"), PT Prima Cahaya Bersama ("PCB") ("Pembeli Awal"), MED dan MIN tanggal 28 Desember 2021 yang telah diubah dan dinovasi dengan Perjanjian Perubahan dan Novasi antara pihak-pihak dalam perjanjian tersebut dan Perusahaan ("Pembeli Baru") tanggal 17 Maret 2022 ("CSPA MIN dan MED"), Perusahaan mengakuisisi 95,30% kepemilikan di MIN dan 100% kepemilikan di MED, yang pada saat itu memiliki 28,40% kepemilikan di BSI dan 49% kepemilikan di CSI, dengan total nilai transaksi sebesar Rp9.562.787.920.328 setara dengan US$667.885.732. Nilai transaksi dibayarkan sebagian secara kas sebesar Rp8.880.378.151.489 setara dengan US$620.239.686 dan sisanya sebesar Rp682.409.768.839 setara dengan US$47.646.046 adalah jumlah retensi terutang terhadap JCS dan SAI yang akan dibayarkan pada 23 Maret 2023. Berdasarkan Perjanjian Perubahan Ketiga antara Perusahaan, JCS, SAI, Teguh Boentoro, MED dan MIN ("Para Pihak") tertanggal 10 Maret 2023, Para Pihak sepakat untuk merubah tanggal pembayaran jumlah retensi menjadi pada tanggal atau sebelum tanggal 31 Mei 2023. Pada tanggal 28 April 2023, Perusahaan telah melunasi seluruh saldo utang lain-lain kepada JCS dan SAI. Berdasarkan Akta Pernyataan Keputusan Pemegang Saham MIN No. 61 dan Akta Pernyataan Keputusan Pemegang Saham MED No. 62, keduanya tertanggal 24 Maret 2022, yang dibuat dihadapan Humberg Lie, S.H., S.E., M.Kn., Notaris di Jakarta Utara, akuisisi tersebut telah diberitahukan kepada Menteri Hukum dan Hak Asasi Manusia Republik Indonesia yang dibuktikan dengan Surat Pemberitahuan Perubahan Data Perseroan No. AHU-AH.01.03-0200140 dan No. AHU-AH.01.03-0200160 tanggal 24 Maret 2022, sehingga Perusahaan secara efektif mengendalikan dan mengonsolidasikan MIN dan MED dalam laporan keuangan konsolidasian Grup sejak tanggal tersebut.

Exhibit E/63

***PT MERDEKA BATTERY MATERIALS Tbk
AND ITS SUBSIDIARIES
NOTES TO THE CONSOLIDATED
FINANCIAL STATEMENTS
31 DECEMBER 2023 AND 2022
(Expressed in US Dollars, unless otherwise stated)***

***4. BUSINESS COMBINATIONS** (Continued)*

Acquisitions of MIN and MED

Based on Conditional Shares Sale and Purchase Agreement between PT Jcorp Cahaya Semesta ("JCS") (the "Seller"), PT Sumber Anugerah Internasional ("SAI") (the "Seller"), Teguh Boentoro (the "Seller"), PT Prima Cahaya Bersama ("PCB") (the "Initial Buyer"), MED and MIN dated 28 December 2021 which has been amended and novated with Amendment and Novation Agreement between the parties and the Company (the "New Buyer") dated 17 March 2022 ("CSPA MIN and MED"), the Company acquired 95.30% interests in MIN and 100% interests in MED, which at that time owned 28.40% interests in BSI and 49% interests in CSI, with total transaction value totaling to Rp9,562,787,920,328 equivalent to US$667,885,732. The transaction price is partially paid through cash amounting to Rp8,880,378,151,489 equivalent to US$620,239,686 and the remaining of Rp682,409,768,839 equivalent to US$47,646,046 is retention amount which is due to JCS and SAI on 23 March 2023. Based on Third Amendment Agreement between the Company, JCS, SAI, Teguh Boentoro, MED and MIN (the "Parties") dated 10 March 2023, the Parties agreed to amend the retention amount payment date to or prior to 31 May 2023. As at 28 April 2023, the Company has repaid all outstanding other payables balance from JCS and SAI. Based on Deeds of Statement of Shareholders Resolution MIN No. 61 and Deed of Statement of Shareholders Resolution MED No. 62, both dated 24 March 2022, drawn up before Humberg Lie, S.H., S.E., M.Kn., Notary in North Jakarta, the acquisitions have been notified to the Minister of Law and Human Rights of the Republic of Indonesia as evidenced by Notification Receipt of Change of Company Data No. AHU-AH.01.03-0200140 and No. AHU-AH.01.03-0200160 dated 24 March 2022, thus, the Company effectively controlled and consolidated MIN and MED in the Group's consolidated financial statements since that date.

These consolidated financial statements are originally issued in Indonesian language

Ekshibit E/64

**PT MERDEKA BATTERY MATERIALS Tbk
DAN ENTITAS ANAKNYA
CATATAN ATAS LAPORAN KEUANGAN
KONSOLIDASIAN
31 DESEMBER 2023 DAN 2022
(Disajikan dalam Dolar AS, kecuali dinyatakan lain)**

4. KOMBINASI BISNIS (Lanjutan)

Akuisisi MIN dan MED (Lanjutan)

Berdasarkan Akta Pernyataan Jual Beli Saham tertanggal No. 92 tertanggal 30 Juni 2022 antara Perusahaan dengan MEN dan Akta Pernyataan Jual Beli Saham No. 93 tertanggal 30 Juni 2022 antara Perusahaan dengan PT Integra Prime Energy ("IPE"), keduanya dibuat dihadapan Darmawan Tjoa, S.H., S.E., Notaris di Jakarta, Perusahaan membeli 67.431.664 lembar saham MIN yang mewakili kepemilikan 4,70% di MIN dengan jumlah nilai transaksi non-kas sebesar Rp499.227.779.907 setara dengan US$33.647.489. Perjanjian Jual Beli Saham tersebut telah disetujui oleh para pemegang saham MIN yang telah diaktakan dengan Akta Pernyataan Keputusan Pemegang Saham No. 91 tertanggal 29 Juni 2022, yang dibuat dihadapan Darmawan Tjoa, S.H., S.E., Notaris di Jakarta, yang telah diberitahukan kepada Menteri Hukum dan Hak Asasi Manusia Republik Indonesia yang dibuktikan dengan Surat Penerimaan Pemberitahuan Perubahan Data Perseroan No. AHU-AH.01.09-0027657 tanggal 30 Juni 2022, sehingga Perusahaan secara efektif memiliki 100% kepemilikan di MIN.

Tujuan dari akuisisi di atas adalah untuk membangun bisnis pertambangan dan industri manufaktur nikel di Indonesia.

Sejak tanggal akuisisi, MED dan entitas anaknya menyumbangkan kerugian sebesar US$511.540 ke laba sebelum pajak dari operasi berkelanjutan Grup untuk tahun yang berakhir pada tanggal 31 Desember 2022. Jika kombinasi tersebut terjadi pada awal tahun 2022, laba sebelum pajak dari operasi yang dilanjutkan Grup untuk tahun yang berakhir pada tanggal 31 Desember 2022 akan menjadi US$37.392.161.

Rincian aset dan liabilitas yang diperoleh dari akuisisi MED pada tanggal akuisisi adalah sebagai berikut:

Exhibit E/64

***PT MERDEKA BATTERY MATERIALS Tbk
AND ITS SUBSIDIARIES
NOTES TO THE CONSOLIDATED
FINANCIAL STATEMENTS
31 DECEMBER 2023 AND 2022
(Expressed in US Dollars, unless otherwise stated)***

***4. BUSINESS COMBINATIONS** (Continued)*

***Acquisitions of MIN and MED** (Continued)*

Based on Deed of Statement of Shares Sales and Purchase No. 92 dated 30 June 2022 between the Company with MEN and Deed of Statement of Shares Sales and Purchase No. 93 dated 30 June 2022 between the Company with PT Integra Prime Energy ("IPE"), both drawn up before Darmawan Tjoa, S.H., S.E., Notary in Jakarta, the Company further purchased 67,431,664 shares of MIN represents 4.70% interest in MIN with total non-cash transaction price of Rp499,227,779,907 equivalent to US$33,647,489. These sales and purchase agreements have been approved by the shareholders of MIN as notarized by Deed of Statement of Shareholders Resolution No. 91 dated 29 June 2022, drawn up before Darmawan Tjoa, S.H., S.E., Notary in Jakarta, which has been notified to the Minister of Law and Human Rights of the Republic of Indonesia as evidenced by Notification Receipt of Change of Company Data No. AHU-AH.01.09-0027657 dated 30 June 2022, thus, the Company effectively owned a 100% interest in MIN.

The objective of the above acquisitions is to develop nickel mining and manufacturing industry in Indonesia.

From the date of acquisition, MED and its subsidiaries contributed losses of US$511,540 to profit before tax from continuing operations of the Group for the year ended 31 December 2022. If the combination had taken place at the beginning of the year 2022, profit before tax from continuing operations for the Group for the year ended 31 December 2022 would have been US$37,392,161.

Detail of acquired assets and liabilities from the acquisition of MED on acquisition date are as follows:

	Tanggal akuisisi/ *Acquisition* date	
Harga perolehan yang dialihkan secara kas	244,043	*Purchase consideration transferred in cash*
Dikurangi: saldo kas yang diperoleh	(3,161)	*Less: balance of cash acquired*
Kas yang dibayarkan atas akuisisi – aktivitas investasi	**240,882**	*Cash paid for acquisition - investing activities*

These consolidated financial statements are originally issued in Indonesian language

Ekshibit E/65

**PT MERDEKA BATTERY MATERIALS Tbk
DAN ENTITAS ANAKNYA
CATATAN ATAS LAPORAN KEUANGAN
KONSOLIDASIAN
31 DESEMBER 2023 DAN 2022
(Disajikan dalam Dolar AS, kecuali dinyatakan lain)**

4. KOMBINASI BISNIS (Lanjutan)

Akuisisi MIN dan MED (Lanjutan)

Rincian aset dan liabilitas yang diperoleh dari akuisisi MED pada tanggal akuisisi adalah sebagai berikut: (Lanjutan)

	Nilai wajar/ Fair value	
Kas dan bank	3,161	Cash and cash in banks
Piutang lain-lain	237,390	Other receivables
Uang muka dan biaya dibayar dimuka - bagian lancar	3,327	Advances and prepayments - current portion
Uang muka dan biaya dibayar dimuka - bagian tidak lancar	461,258	Advances and prepayments - non-current portion
Uang muka investasi	346,380	Advances of investments
Investasi pada entitas asosiasi	120,238	Investments in associates
Aset tidak lancar lain-lain	41,750	Other non-current assets
Utang lain-lain	(2,524,847)	Other payables
Beban yang masih harus dibayar	(43,734)	Accrued expenses
Utang pajak	(372)	Taxes payable
Pinjaman dari pihak ketiga	(633,652)	Loans from third party
Liabilitas imbalan pasca-kerja	(4,271)	Post-employment benefits liability
Jumlah liabilitas bersih teridentifikasi	(1,993,372)	Total identifiable net liabilities
Harga perolehan yang dialihkan secara kas	(244,043)	Purchase consideration transferred in cash
Kepentingan non-pengendali	711,911	Non-controlling interests
Goodwill	**(1,525,504)**	***Goodwill***

Goodwill yang timbul dari akuisisi Perusahaan terhadap MED dapat diatribusikan kepada potensi sinergi dan skala ekonomi yang diharapkan dari bisnis di antara entitas-entitas anak MED yang terutama bergerak dalam bisnis yang mendukung proses manufaktur nikel dan bisnis yang melakukan pertambangan batu gamping/kapur sebagai salah satu bahan material baterai. *Goodwill* yang diakui tidak diharapkan untuk dapat dikurangkan untuk keperluan pajak penghasilan.

Sejak tanggal akuisisi, MIN dan entitas anaknya mengkontribusikan pendapatan sebesar US$455.737.485 dan laba sebesar US$48.875.255 ke laba sebelum pajak dari operasi berkelanjutan Grup untuk tahun yang berakhir pada tanggal 31 Desember 2022. Jika kombinasi tersebut terjadi pada awal tahun 2022, pendapatan dari operasi berkelanjutan menjadi US$455.737.485 dan laba sebelum pajak dari operasi berkelanjutan untuk Grup untuk tahun yang berakhir pada tanggal 31 Desember 2022 menjadi US$52.082.878.

Exhibit E/65

***PT MERDEKA BATTERY MATERIALS Tbk
AND ITS SUBSIDIARIES
NOTES TO THE CONSOLIDATED
FINANCIAL STATEMENTS
31 DECEMBER 2023 AND 2022
(Expressed in US Dollars, unless otherwise stated)***

4. BUSINESS COMBINATIONS *(Continued)*

Acquisitions of MIN and MED *(Continued)*

Detail of acquired assets and liabilities from the acquisition of MED on acquisition date are as follows: (Continued)

Goodwill arising from the Company's acquisition on MED is attributable to the potential synergy and expected economies of scale of businesses among MED's subsidiaries that mainly engage in businesses that will support the nickel manufacturing processes and businesses that will mine limestone as one of the battery materials. None of the goodwill recognized is expected to be deductible for income tax purposes.

From the date of acquisition, MIN and its subsidiaries contributed US$455,737,485 of revenue and US$48,875,255 to profit before tax from continuing operations of the Group for the year ended 31 December 2022. If the combination had taken place at the beginning of the year 2022, revenue from continuing operations would have been US$455,737,485 and profit before tax from continuing operations for the Group for the year ended 31 December 2022 would have been US$52,082,878.

These consolidated financial statements are originally issued in Indonesian language

Ekshibit E/66

**PT MERDEKA BATTERY MATERIALS Tbk
DAN ENTITAS ANAKNYA
CATATAN ATAS LAPORAN KEUANGAN
KONSOLIDASIAN
31 DESEMBER 2023 DAN 2022
(Disajikan dalam Dolar AS, kecuali dinyatakan lain)**

Exhibit E/66

***PT MERDEKA BATTERY MATERIALS Tbk
AND ITS SUBSIDIARIES
NOTES TO THE CONSOLIDATED
FINANCIAL STATEMENTS
31 DECEMBER 2023 AND 2022
(Expressed in US Dollars, unless otherwise stated)***

4. KOMBINASI BISNIS (Lanjutan)

Akuisisi MIN dan MED (Lanjutan)

Rincian aset dan liabilitas yang diperoleh dari akuisisi MIN pada tanggal akuisisi adalah sebagai berikut:

***4. BUSINESS COMBINATIONS** (Continued)*

***Acquisitions of MIN and MED** (Continued)*

Detail of acquired assets and liabilities from the acquisition of MIN on acquisition date are as follows:

		Tanggal akuisisi/ *Acquisition* date	
Harga perolehan yang dialihkan		701,289,178	*Purchase consideration transferred*
Dikurangi: akuisisi melalui non-kas	(	81,293,535)	*Less: acquisitions through non-cash*
Dikurangi: saldo kas yang diperoleh	(	103,460)	*Less: balance of cash acquired*
Kas yang dibayarkan atas akuisisi – aktivitas investasi		**619,892,183**	*Cash paid for acquisition - investing activities*

		Nilai wajar/ *Fair value*	
Kas dan bank		103,460	*Cash and cash in banks*
Piutang lain-lain		7,768,166	*Other receivables*
Uang muka dan biaya dibayar dimuka - bagian lancar		550,631	*Advances and prepayments - current portion*
Persediaan		2,291,396	*Inventories*
Uang muka investasi		24,133,302	*Advances of investments*
Investasi pada entitas asosiasi		166,370,038	*Investments in associates*
Aset hak-guna		1,000,650	*Right-of-use assets*
Aset tetap		38,462,039	*Property, plant and equipment*
Properti pertambangan		524,484,383	*Mining properties*
Aset takberwujud		73,273	*Intangible assets*
Aset tidak lancar lain-lain		966,266	*Other non-current assets*
Utang usaha	(	7,735,128)	*Trade payables*
Utang lain-lain	(	217,269)	*Other payables*
Beban yang masih harus dibayar	(	8,853,923)	*Accrued expenses*
Utang pajak	(	152,630)	*Taxes payable*
Liabilitas sewa	(	1,032,503)	*Lease liabilities*
Pinjaman dari pemegang saham	(	12,980,778)	*Shareholder loans*
Liabilitas imbalan pasca-kerja	(	638,335)	*Post-employment benefits liability*
Provisi reklamasi, rehabilitasi dan penutupan tambang	(	5,846,368)	*Provision for rehabilitation, reclamation and mine closure*
Liabilitas pajak tangguhan	(	93,349,814)	*Deferred tax liability*
Jumlah aset bersih teridentifikasi		635,396,856	*Total identifiable net assets*
Harga perolehan yang dialihkan:			*Purchase consideration transferred:*
- Kas	(	619,995,643)	*Cash paid -*
- Non-kas	(	81,293,535)	*Non-cash -*
Kepentingan non-pengendali	(	58,707,345)	*Non-controlling interests*
Goodwill	**(**	**124,599,667)**	***Goodwill***

Goodwill yang timbul dari akuisisi Perusahaan terhadap MIN dapat diatribusikan kepada potensi sinergi dan skala ekonomi yang diharapkan dari bisnis di antara entitas-entitas anak MIN yaitu, SCM yang bergerak di bisnis pertambangan nikel, dan BSI dan CSI, yang mengoperasikan *smelter Rotary Kiln Electric Furnace* ("RKEF"). *Goodwill* yang diakui tidak diharapkan untuk dapat dikurangkan untuk keperluan pajak penghasilan.

Goodwill arising from the Company's acquisition on MIN is attributable to the potential synergy and expected economies of scale of businesses among MIN's subsidiaries being, SCM that engages in nickel mining business, as well as BSI and CSI, which operates the Rotary Kiln Electric Furnace ("RKEF") smelters. None of the goodwill recognized is expected to be deductible for income tax purposes.

These consolidated financial statements are originally issued in Indonesian language

Ekshibit E/67

**PT MERDEKA BATTERY MATERIALS Tbk
DAN ENTITAS ANAKNYA
CATATAN ATAS LAPORAN KEUANGAN
KONSOLIDASIAN
31 DESEMBER 2023 DAN 2022
(Disajikan dalam Dolar AS, kecuali dinyatakan lain)**

4. KOMBINASI BISNIS (Lanjutan)

Akuisisi BSI dan CSI

Berdasarkan Akta Pernyataan Keputusan Pemegang Saham BSI No. 95 tertanggal 28 April 2022, yang dibuat dihadapan Humberg Lie, S.H., S.E., M.Kn., Notaris di Jakarta Utara, BSI melakukan penambahan modal dasar dari US$25.000.000 menjadi US$35.872.000, dan juga penambahan modal ditempatkan dan disetor dengan menerbitkan 10.872 lembar saham baru dengan jumlah keseluruhan US$10.872.000. Berdasarkan Akta Pernyataan Keputusan Pemegang Saham CSI No. 96 tertanggal 28 April 2022, yang dibuat dihadapan Humberg Lie, S.H., S.E., M.Kn., Notaris di Jakarta Utara, CSI melakukan penambahan modal dasar dari US$25.000.000 menjadi US$25.551.000, dan juga penambahan modal ditempatkan dan disetor dengan menerbitkan 551 lembar saham baru dengan jumlah keseluruhan US$551.000. Seluruh saham baru tersebut telah disetor penuh oleh MIN secara kas dengan nilai transaksi masing-masing sebesar US$41.287.105 dan US$2.092.895 sehingga kepemilikan Grup di BSI dan CSI masing-masing meningkat menjadi 50,10% dan memperoleh pengendalian atas BSI dan CSI, sehingga sejak tanggal tersebut, BSI and CSI dikonsolidasikan ke dalam laporan keuangan konsolidasian Grup.

Pada tanggal tersebut, investasi di BSI dan CSI masing-masing adalah sebesar US$103.407.580 dan US$86.470.847 (Catatan 10).

Sejak tanggal akuisisi, BSI mengkontribusikan pendapatan sebesar US$216.835.101 dan laba sebesar US$15.979.410 ke laba sebelum pajak dari operasi berkelanjutan Grup untuk tahun yang berakhir pada tanggal 31 Desember 2022. Jika kombinasi tersebut terjadi pada awal tahun 2022, untuk tahun yang berakhir pada tanggal 31 Desember 2022, pendapatan dari operasi berkelanjutan menjadi US$557.869.870 dan laba sebelum pajak dari operasi berkelanjutan untuk Grup menjadi US$60.359.201.

Exhibit E/67

***PT MERDEKA BATTERY MATERIALS Tbk
AND ITS SUBSIDIARIES
NOTES TO THE CONSOLIDATED
FINANCIAL STATEMENTS
31 DECEMBER 2023 AND 2022
(Expressed in US Dollars, unless otherwise stated)***

***4. BUSINESS COMBINATIONS** (Continued)*

Acquisitions of BSI and CSI

Based on Deed of Statement of Shareholders Resolution BSI No. 95 dated 28 April 2022, drawn up before Humberg Lie, S.H., S.E., M.Kn., Notary in North Jakarta, BSI increased its authorized capital from US$25,000,000 to US$35,872,000, as well as increasing its issued and paid-up capital by issuing 10,872 new shares with a total amount of US$10,872,000. Based on Deed of Statement of Shareholders Resolution CSI No. 96 dated 28 April 2022, drawn up before Humberg Lie, S.H., S.E., M.Kn., Notary in North Jakarta, CSI increased its authorized capital from US$25,000,000 to US$25,551,000, as well as increasing its issued and paid-up capital by issuing 551 new shares with a total amount of US$551,000. All new shares have been fully paid-up by MIN in cash with the transaction value of US$41,287,105 and US$2,092,895 resulting in the increase of the Group's ownership in BSI and CSI each to 50.10% and obtain controls over BSI and CSI, thus since that date, BSI and CSI were consolidated into the Group's consolidated financial statements.

On that date, the investments in BSI and CSI are amounting to US$103,407,580 and US$86,470,847, respectively (Note 10).

From the date of acquisition, BSI contributed revenue of US$216,835,101 and profit of US$15,979,410 to profit before tax from continuing operations of the Group for the year ended 31 December 2022. If the combination had taken place at the beginning of the year 2022, for the year ended 31 December 2022, revenue from continuing operations would have been US$557,869,870 and profit before tax from continuing operations for the Group would have been US$60,359,201.

These consolidated financial statements are originally issued in Indonesian language

Ekshibit E/68

**PT MERDEKA BATTERY MATERIALS Tbk
DAN ENTITAS ANAKNYA
CATATAN ATAS LAPORAN KEUANGAN
KONSOLIDASIAN
31 DESEMBER 2023 DAN 2022
(Disajikan dalam Dolar AS, kecuali dinyatakan lain)**

Exhibit E/68

***PT MERDEKA BATTERY MATERIALS Tbk
AND ITS SUBSIDIARIES
NOTES TO THE CONSOLIDATED
FINANCIAL STATEMENTS
31 DECEMBER 2023 AND 2022
(Expressed in US Dollars, unless otherwise stated)***

4. KOMBINASI BISNIS (Lanjutan)

Akuisisi BSI dan CSI (Lanjutan)

Rincian aset dan liabilitas yang diperoleh dari akuisisi BSI pada tanggal akuisisi adalah sebagai berikut:

***4. BUSINESS COMBINATIONS** (Continued)*

***Acquisitions of BSI and CSI** (Continued)*

Detail of acquired assets and liabilities from the acquisition of BSI on acquisition date are as follows:

		Tanggal akuisisi/ *Acquisition* date	
Harga perolehan yang dialihkan secara kas		41,287,105	*Purchase consideration transferred in cash*
Dikurangi: saldo kas yang diperoleh	(	48,510,704)	*Less: balance of cash acquired*
Kas yang diperoleh dari akuisisi – aktivitas investasi	**(**	**7,223,599)**	*Cash obtained from acquisition - investing activities*
		Nilai wajar/ *Fair value*	
Kas dan bank		48,510,704	*Cash and cash in banks*
Piutang usaha		53,118,874	*Trade receivables*
Uang muka dan biaya dibayar dimuka - bagian lancar		680,066	*Advances and prepayments - current portion*
Persediaan		38,978,000	*Inventories*
Uang muka dan biaya dibayar dimuka - bagian tidak lancar		1,450,402	*Advances and prepayments - non-current portion*
Estimasi klaim pengembalian pajak		25,994,736	*Estimated claims for tax refund*
Aset hak-guna		28,254	*Right-of-use assets*
Aset tetap		153,934,103	*Property, plant and equipment*
Aset pajak tangguhan		11,343	*Deferred tax asset*
Utang usaha	(	16,620,193)	*Trade payables*
Utang lain-lain	(	13,000,000)	*Other payables*
Utang dividen	(	35,577,073)	*Dividend payables*
Beban yang masih harus dibayar	(	22,420)	*Accrued expenses*
Utang pajak	(	891,380)	*Taxes payable*
Pinjaman pemegang saham	(	41,287,105)	*Shareholder loans*
Liabilitas sewa	(	19,641)	*Lease liabilities*
Liabilitas imbalan pasca-kerja	(	51,559)	*Post-employment benefits liability*
Jumlah aset bersih teridentifikasi		215,237,111	*Total identifiable net assets*
Nilai wajar investasi asosiasi yang dimiliki sebelumnya (Catatan 10)	(	62,120,475)	*Fair value of previously held investments in associates (Note 10)*
Harga perolehan yang dialihkan secara kas	(	41,287,105)	*Purchase consideration transferred in cash*
Nilai buku uang muka investasi	(	4,334,859)	*Carrying amount of advances of investments*
Kepentingan non-pengendali	(	107,402,550)	*Non-controlling interests*
Keuntungan dari akuisisi		**92,122**	***Gain on acquisition***

Sejak tanggal akuisisi, CSI mengkontribusikan pendapatan sebesar US$238.902.383 dan laba sebesar US$21.569.240 ke laba sebelum pajak dari operasi berkelanjutan Grup untuk tahun yang berakhir pada tanggal 31 Desember 2022. Jika kombinasi tersebut terjadi pada awal tahun 2022, untuk tahun yang berakhir pada tanggal 31 Desember 2022, pendapatan dari operasi berkelanjutan menjadi US$551.882.715 dan laba sebelum pajak dari operasi berkelanjutan untuk Grup menjadi US$58.430.008.

From the date of acquisition, CSI contributed revenue of US$238,902,383 and profit of US$21,569,240 to profit before tax from continuing operations of the Group for the year ended 31 December 2022. If the combination had taken place at the beginning of the year 2022, for the year ended 31 December 2022, revenue from continuing operations would have been US$551,882,715 and profit before tax from continuing operations for the Group would have been US$58,430,008.

These consolidated financial statements are originally issued in Indonesian language

Ekshibit E/69

PT MERDEKA BATTERY MATERIALS Tbk DAN ENTITAS ANAKNYA CATATAN ATAS LAPORAN KEUANGAN KONSOLIDASIAN 31 DESEMBER 2023 DAN 2022 (Disajikan dalam Dolar AS, kecuali dinyatakan lain)

Exhibit E/69

PT MERDEKA BATTERY MATERIALS Tbk AND ITS SUBSIDIARIES NOTES TO THE CONSOLIDATED FINANCIAL STATEMENTS 31 DECEMBER 2023 AND 2022 (Expressed in US Dollars, unless otherwise stated)

4. KOMBINASI BISNIS (Lanjutan)

Akuisisi BSI dan CSI (Lanjutan)

Rincian aset dan liabilitas yang diperoleh dari akuisisi CSI pada tanggal akuisisi adalah sebagai berikut:

***4. BUSINESS COMBINATIONS** (Continued)*

***Acquisitions of BSI and CSI** (Continued)*

Detail of acquired assets and liabilities from the acquisition of CSI on acquisition date are as follows:

	Tanggal akuisisi/ *Acquisition* date	
		Purchase consideration transferred
Harga perolehan yang dialihkan secara kas	2,092,895	*in cash*
Dikurangi: saldo kas yang diperoleh	(7,906,268)	*Less: balance of cash acquired*
Kas yang diperoleh dari akuisisi		*Cash obtained from acquisition*
- aktivitas investasi	**(5,813,373)**	*- investing activities*

	Nilai wajar/ *Fair value*	
Kas dan bank	7,906,268	*Cash and cash in banks*
Piutang usaha	47,030,050	*Trade receivables*
Piutang lain-lain	13,000,000	*Other receivables*
Uang muka dan biaya dibayar dimuka		*Advances and prepayments*
- bagian lancar	907,599	*- current portion*
Persediaan	50,755,000	*Inventories*
Uang muka dan biaya dibayar dimuka		*Advances and prepayments*
- bagian tidak lancar	1,915,574	*- non-current portion*
Estimasi klaim pengembalian pajak	26,716,278	*Estimated claims for tax refund*
Aset hak-guna	21,191	*Right-of-use assets*
Aset tetap	151,232,946	*Property, plant and equipment*
Aset pajak tangguhan	9,439	*Deferred tax asset*
Utang usaha	(21,106,958)	*Trade payables*
Utang lain-lain	(2,637,246)	*Other payables*
Utang dividen	(60,069,582)	*Dividend payables*
Beban yang masih harus dibayar	(20,633)	*Accrued expenses*
Utang pajak	(879,048)	*Taxes payable*
Pinjaman pemegang saham	(2,092,895)	*Shareholder loans*
Liabilitas sewa	(14,730)	*Lease liabilities*
Liabilitas imbalan pasca-kerja	(42,905)	*Post-employment benefits liability*
Jumlah aset bersih teridentifikasi	212,630,348	*Total identifiable net assets*
Nilai wajar investasi asosiasi yang dimiliki		*Fair value of previously held investments*
sebelumnya (Catatan 10)	(84,377,952)	*in associates (Note 10)*
Harga perolehan yang dialihkan secara kas	(2,092,895)	*Purchase consideration transferred in cash*
Nilai buku uang muka investasi	(19,798,443)	*Carrying amount of advances of investments*
Kepentingan non-pengendali	(106,102,968)	*Non-controlling interests*
Keuntungan dari akuisisi	**258,090**	***Gain on acquisition***

Akuisisi ZHN

Sejak tanggal akuisisi, ZHN menyumbangkan kerugian sebesar US$1.306.442 ke laba sebelum pajak dari operasi berkelanjutan Grup untuk tahun yang berakhir pada tanggal 31 Desember 2022. Jika kombinasi tersebut terjadi pada awal tahun 2022, untuk tahun yang berakhir pada tanggal 31 Desember 2022, laba sebelum pajak dari operasi yang dilanjutkan Grup akan menjadi US$37.496.658.

Acquisition of ZHN

From the date of acquisition, ZHN contributed losses of US$1,306,442 to profit before tax from continuing operations of the Group for the year ended 31 December 2022. If the combination had taken place at the beginning of the year 2022, for the year ended 31 December 2022, profit before tax from continuing operations for the Group would have been US$37,496,658.

These consolidated financial statements are originally issued in Indonesian language

Ekshibit E/70

**PT MERDEKA BATTERY MATERIALS Tbk
DAN ENTITAS ANAKNYA
CATATAN ATAS LAPORAN KEUANGAN
KONSOLIDASIAN
31 DESEMBER 2023 DAN 2022
(Disajikan dalam Dolar AS, kecuali dinyatakan lain)**

4. KOMBINASI BISNIS (Lanjutan)

Akuisisi ZHN (Lanjutan)

Efektif pada tanggal 18 Mei 2022, Perusahaan mengakuisisi ZHN secara kas dengan total harga transaksi sebesar US$200.650.500 yang terdiri dari: i) pengambilan bagian sebesar 50,10% atas saham-saham baru yang diterbitkan oleh ZHN sebesar US$101.004.505; dan ii) uang muka setoran modal sebesar US$99.645.995 kepada ZHN. Selain itu, Perusahaan juga telah memberikan pinjaman pemegang saham sebesar US$74.899.500.

ZHN merupakan suatu perseroan terbatas yang memiliki kegiatan usaha di bidang pembuatan logam dasar bukan besi. ZHN sedang dalam kegiatan pembangunan Pabrik RKEF.

Rincian aset dan liabilitas yang diperoleh dari akuisisi ZHN pada tanggal akuisisi adalah sebagai berikut:

		Tanggal akuisisi/ *Acquisition* date	
Harga perolehan yang dialihkan secara kas		200,650,500	*Purchase consideration transferred in cash*
Dikurangi: saldo kas yang diperoleh	(	275,185,853)	*Less: balance of cash acquired*
Kas yang dibayarkan atas akuisisi – aktivitas investasi	**(**	**74,535,353)**	*Cash paid for acquisition - investing activities*
		Nilai wajar/ *Fair value*	
Kas dan bank		275,185,853	*Cash and cash in banks*
Uang muka dan biaya dibayar dimuka - bagian lancar		4,341	*Advances and prepayments - current portion*
Uang muka dan biaya dibayar dimuka - bagian tidak lancar		4,586,078	*Advances and prepayments - non-current portion*
Pajak dibayar di muka		14,052,144	*Prepaid taxes*
Aset tetap		236,964,878	*Property, plant and equipment*
Aset pajak tangguhan		21	*Deferred tax asset*
Utang usaha	(	212,351,742)	*Trade payables*
Beban yang masih harus dibayar	(	429,666)	*Accrued expenses*
Utang pajak	(	13,670)	*Taxes payable*
Pinjaman pemegang saham	(	116,291,772)	*Shareholder loans*
Liabilitas imbalan pasca-kerja	(	97)	*Post-employment benefits liability*
Jumlah aset bersih teridentifikasi		201,706,368	*Total identifiable net assets*
Harga perolehan yang dialihkan secara kas	(	200,650,500)	*Purchase consideration transferred in cash*
Kepentingan non-pengendali	(	199,849,500)	*Non-controlling interests*
Goodwill	**(**	**198,793,632)**	***Goodwill***

Goodwill yang timbul dari akuisisi Perusahaan terhadap ZHN dapat diatribusikan kepada peningkatan kapasitas produksi dan skala ekonomi yang diharapkan dari tambahan *smelter* RKEF. *Goodwill* yang diakui tidak diharapkan untuk dapat dikurangkan untuk keperluan pajak penghasilan.

Exhibit E/70

***PT MERDEKA BATTERY MATERIALS Tbk
AND ITS SUBSIDIARIES
NOTES TO THE CONSOLIDATED
FINANCIAL STATEMENTS
31 DECEMBER 2023 AND 2022
(Expressed in US Dollars, unless otherwise stated)***

***4. BUSINESS COMBINATIONS** (Continued)*

***Acquisition of ZHN** (Continued)*

Effective on 18 May 2022, the Company acquired ZHN in cash with total transaction price of US$200,650,500 comprising of: i) subscription for 50.10% of new issued shares of ZHN of US$101,004,505; and ii) advance of investments of US$99,645,995 to ZHN. Aside from the above, the Company has also provided a shareholder loan of US$74,899,500.

ZHN is a limited liability company that carries out manufacture of non-ferrous basic metals. ZHN is currently in the process construction of the RKEF Plant.

Detail of acquired assets and liabilities from the acquisition of ZHN on acquisition date are as follows:

Goodwill arising from the Company's acquisition on ZHN is attributable to the expected increase in production capacity and economies of scale of additional RKEF smelters. None of the goodwill recognized is expected to be deductible for income tax purposes.

These consolidated financial statements are originally issued in Indonesian language

Ekshibit E/71

**PT MERDEKA BATTERY MATERIALS Tbk
DAN ENTITAS ANAKNYA
CATATAN ATAS LAPORAN KEUANGAN
KONSOLIDASIAN
31 DESEMBER 2023 DAN 2022
(Disajikan dalam Dolar AS, kecuali dinyatakan lain)**

4. KOMBINASI BISNIS (Lanjutan)

Grup melibatkan penilai independen bernama Willy D. Kusnanto, MAPPI (Cert.) (sebagai penilai penanggung jawab atas penilaian bisnis HNMI), Kantor Jasa Penilai Publik ("KJPP") Kusnanto dan Rekan, Bunga Budiarti, S.E., M.Ec.Dev., MAPPI (Cert.) (sebagai penilai penanggung jawab atas penilaian properti HNMI), KJPP Iwan Bachron dan Rekan, dan Adhitya Anindito, S.I.Kom., MM., MAPPI (Cert.) (sebagai penilai penanggung jawab), KJPP Iskandar dan Rekan untuk mengukur aset dan liabilitas teridentifikasi yang diperoleh dari transaksi-transaksi ini. Pada tanggal otorisasi laporan keuangan konsolidasian ini, Grup telah menyelesaikan perhitungan pengukuran aset teridentifikasi untuk transaksi kombinasi bisnis atas sebagai berikut:

1. HNMI dengan laporan No. 00125/2.0162-00/BS/05/0153/1/IX/2023 tertanggal 15 September 2023 dan No. 00324/2.0047-05/PI/02/0500/1/IX/2023 tertanggal 14 September 2023.
2. MIN dengan laporan No. 00385/2.0118-00/BS/02/0596/1/XI/2022 tertanggal 11 November 2022.
3. MED dengan laporan No. 00384/2.0118-00/BS/02/0596/1/XI/2022 tertanggal 11 November 2022.
4. BSI dengan laporan No. 00387/2.0118-00/BS/02/0596/1/XI/2022 tertanggal 11 November 2022.
5. CSI dengan laporan No. 00386/2.0118-00/BS/02/0596/1/XI/2022 tertanggal 11 November 2022.
6. ZHN dengan laporan No. 00389/2.0118-00/BS/02/0596/1/XI/2022 tertanggal 11 November 2022.

Teknik penilaian atas kombinasi bisnis pada tahun 2023 menggunakan input signifikan yang dapat dan tidak dapat diobservasi, yang mewakili nilai wajar Level 3. Pendekatan yang digunakan adalah kombinasi dari pendekatan biaya dan pendekatan berbasis pasar.

Teknik penilaian atas kombinasi bisnis pada tahun 2022 menggunakan input signifikan yang tidak dapat diobservasi, yang mewakili nilai wajar Level 3. Pendekatan yang digunakan adalah kombinasi dari pendekatan pendapatan, pendekatan biaya dan pendekatan berbasis pasar. Untuk pendekatan pendapatan, perhitungannya menggunakan estimasi harga jual maupun proyeksi arus kas untuk periode lima tahun. Arus kas di luar periode lima tahun menggunakan perkiraan tingkat pertumbuhan 1%. Proyeksi arus kas didiskontokan ke nilai sekarang dengan menggunakan tingkat diskonto setelah pajak sebesar 8,72%.

Pelaksanaan transaksi kombinasi bisnis yang dilakukan oleh Grup sesuai dengan peraturan OJK.

Exhibit E/71

***PT MERDEKA BATTERY MATERIALS Tbk
AND ITS SUBSIDIARIES
NOTES TO THE CONSOLIDATED
FINANCIAL STATEMENTS
31 DECEMBER 2023 AND 2022
(Expressed in US Dollars, unless otherwise stated)***

***4. BUSINESS COMBINATIONS** (Continued)*

The Group engaged independent valuers named Willy D. Kusnanto, MAPPI (Cert.) (as responsible valuer of HNMI's business valuation), Kantor Jasa Penilai Publik ("KJPP") Kusnanto dan Rekan, Bunga Budiarti, S.E., M.Ec.Dev., MAPPI (Cert.) (as responsible valuer of HNMI's property valuation), KJPP Iwan Bachron dan Rekan, and Adhitya Anindito, S.I.Kom., MM., MAPPI (Cert.) (as responsible valuer), KJPP Iskandar dan Rekan, to measure the identifiable assets and liabilities acquired in these transactions. As at the authorization date of these consolidated financial statements, the Group has completed the calculation of measurement of identifiable assets for the business combination transactions of as follows:

1. *HNMI with report No. 00125/2.0162-00/BS/05/0153/1/IX/2023 dated 15 September 2023 and No. 00324/2.0047-05/PI/02/0500/1/IX/2023 dated 14 September 2023.*
2. *MIN with report No. 00385/2.0118-00/BS/02/0596/1/XI/2022 dated 11 November 2022.*
3. *MED with report No. 00384/2.0118-00/BS/02/0596/1/XI/2022 dated 11 November 2022.*
4. *BSI with report No. 00387/2.0118-00/BS/02/0596/1/XI/2022 dated 11 November 2022.*
5. *CSI with report No. 00386/2.0118-00/BS/02/0596/1/XI/2022 dated 11 November 2022.*
6. *ZHN with report No. 00389/2.0118-00/BS/02/0596/1/XI/2022 dated 11 November 2022.*

The valuation technique for business combinations in 2023 uses significant observable and unobservable inputs, which represent a Level 3 fair value. The approach used is combination of cost approach and market-based approach.

The valuation technique for business combinations in 2022 uses significant unobservable inputs, which represent a Level 3 fair value. The approach used is combination of income approach, cost approach and market-based approach. For the income approach, the calculations use estimated selling price as well as cash flow projections covering a five-year period. Cash flows beyond the five-year period use an estimated growth rate of 1%. Cash flow projections were discounted to a present value using a post-tax discount rate of 8.72%.

All of the business combination transactions entered into by the Group were in compliance with the relevant OJK regulations.

These consolidated financial statements are originally issued in Indonesian language

Ekshibit E/72

**PT MERDEKA BATTERY MATERIALS Tbk
DAN ENTITAS ANAKNYA
CATATAN ATAS LAPORAN KEUANGAN
KONSOLIDASIAN
31 DESEMBER 2023 DAN 2022
(Disajikan dalam Dolar AS, kecuali dinyatakan lain)**

Exhibit E/72

***PT MERDEKA BATTERY MATERIALS Tbk
AND ITS SUBSIDIARIES
NOTES TO THE CONSOLIDATED
FINANCIAL STATEMENTS
31 DECEMBER 2023 AND 2022
(Expressed in US Dollars, unless otherwise stated)***

5. KAS DAN SETARA KAS / *5. CASH AND CASH EQUIVALENTS*

	2023	2022	
Kas:			***Cash on hand:***
Dolar AS	26,900	16,500	*US Dollars*
Rupiah	7,563	4,129	*Rupiah*
Jumlah kas	**34,463**	**20,629**	***Total cash on hand***
Kas di bank:			***Cash in banks:***
PT Bank UOB Indonesia ("UOB"):			*PT Bank UOB Indonesia ("UOB"):*
- Dolar AS	68,966,988	34,556,050	*US Dollars -*
- Rupiah	60,014,689	81,680,084	*Rupiah -*
- CNY	40,013	25,225	*CNY -*
Bank of China (Hong Kong) Limited:			*Bank of China (Hong Kong) Limited:*
- Dolar AS	106,927,036	18,367,196	*US Dollars -*
- Rupiah	12,707,514	496,139	*Rupiah -*
- CNY	131,964	10,619,194	*CNY -*
PT Bank OCBC NISP Tbk ("OCBC"):			*PT Bank OCBC NISP Tbk ("OCBC"):*
- Rupiah	25,982,868	-	*Rupiah -*
United Overseas Bank Limited:			*United Overseas Bank Limited:*
- Dolar AS	4,099,646	-	*US Dollars -*
PT Bank Central Asia Tbk:			*PT Bank Central Asia Tbk:*
- Dolar AS	1,423,364	928,263	*US Dollars -*
- Rupiah	829,477	20,635,634	*Rupiah -*
PT Bank ICBC Indonesia:			*PT Bank ICBC Indonesia:*
- Dolar AS	1,279,367	11,332,259	*US Dollars -*
- Rupiah	179,582	139,356	*Rupiah -*
PT Bank Mandiri (Persero) Tbk ("Mandiri"):			*PT Bank Mandiri (Persero) Tbk ("Mandiri"):*
- Dolar AS	642,570	77,916,760	*US Dollars -*
- Rupiah	143,635	834,968	*Rupiah -*
PT Bank Rakyat Indonesia (Persero) Tbk:			*PT Bank Rakyat Indonesia (Persero) Tbk:*
- Rupiah	423,429	533,961	*Rupiah -*
PT Bank Pembangunan Daerah Sulawesi Tengah ("Bank Sulteng"):			*PT Bank Pembangunan Daerah Sulawesi Tengah ("Bank Sulteng"):*
- Rupiah	216,682	323,203	*Rupiah -*
Standard Chartered Indonesia:			*Standard Chartered Indonesia:*
- Dolar AS	149,310	-	*US Dollars -*
- Rupiah	30,988	-	*Rupiah -*
PT Bank HSBC Indonesia ("HSBC"):			*PT Bank HSBC Indonesia ("HSBC"):*
- Rupiah	30,717	1,455,580	*Rupiah -*
- Dolar AS	28,198	16,229,584	*US Dollars -*
- CNY	271	4,142,281	*CNY -*
Lain-lain:			*Others:*
- Rupiah	104,217	40,989	*Rupiah -*
- Dolar AS	23,505	13,700	*US Dollars -*
- MYR	4,283	-	*MYR -*
Jumlah kas di bank	**284,380,313**	**280,270,426**	***Total cash in banks***
Deposito berjangka:			***Time deposits:***
Bank of China (Hong Kong) Limited:			*Bank of China (Hong Kong) Limited:*
- Dolar AS	5,798,865	-	*US Dollars -*
Jumlah	**290,213,641**	**280,291,055**	***Total***

These consolidated financial statements are originally issued in Indonesian language

Ekshibit E/73

PT MERDEKA BATTERY MATERIALS Tbk DAN ENTITAS ANAKNYA CATATAN ATAS LAPORAN KEUANGAN KONSOLIDASIAN 31 DESEMBER 2023 DAN 2022 (Disajikan dalam Dolar AS, kecuali dinyatakan lain)

Exhibit E/73

PT MERDEKA BATTERY MATERIALS Tbk AND ITS SUBSIDIARIES NOTES TO THE CONSOLIDATED FINANCIAL STATEMENTS 31 DECEMBER 2023 AND 2022 (Expressed in US Dollars, unless otherwise stated)

5. KAS DAN SETARA KAS (Lanjutan) / 5. CASH AND CASH EQUIVALENTS (Continued)

Kas dan setara kas dinyatakan dalam mata uang berikut:

Cash and cash equivalents are denominated in the following currencies:

	2023	2022	
Dolar AS	189,365,749	159,360,312	*US Dollars*
Rupiah (Catatan 33)	100,671,361	106,144,043	*Rupiah (Note 33)*
CNY (Catatan 33)	172,248	14,786,700	*CNY (Note 33)*
MYR (Catatan 33)	4,283	-	*MYR (Note 33)*
Jumlah	**290,213,641**	**280,291,055**	***Total***

Lihat Catatan 15 untuk informasi kas di bank dan deposito berjangka yang dibatasi penggunaannya.

Refer to Note 15 for information on the cash in banks and time deposits that are restricted.

Tidak ada kas dan setara kas yang ditempatkan pada pihak berelasi.

There are no cash and cash equivalents held with related parties.

Deposito berjangka merupakan penerimaan kas dalam bentuk devisa yang berasal dari penjualan ekspor ("devisa hasil ekspor") yang ditempatkan Grup dalam deposito berjangka. Hal ini berkaitan dengan kepatuhan terhadap Peraturan Pemerintah No. 36 Tahun 2023.

Time deposits represents cash proceeds in the form of foreign exchange originating from export sales ("devisa hasil ekspor") of which the Group places in time deposits. This is related to compliance with Government Regulation No. 36 of 2023.

Tingkat suku bunga kontraktual deposito berjangka selama tahun berjalan adalah sebagai berikut:

The contractual interest rates on time deposits during the year were as follows:

	2023	2022	
Dolar AS	4.60% - 5.20%	-	*US Dollars*

6. PIUTANG USAHA / 6. TRADE RECEIVABLES

	2023	2022	
Pihak ketiga:			*Third parties:*
PT Indonesia Tsingshan Stainless Steel ("ITSS")	42,907,304	59,211,023	*PT Indonesia Tsingshan Stainless Steel ("ITSS")*
Golden Harbour International Pte. Ltd. ("GHI")	31,323,362	-	*Golden Harbour International Pte. Ltd. ("GHI")*
PT Huayue Nickel Cobalt ("HNC")	16,260,492	-	*PT Huayue Nickel Cobalt ("HNC")*
Hong Kong Rui Pu Co., Ltd. ("HRP")	12,813,602	-	*Hong Kong Rui Pu Co., Ltd. ("HRP")*
Eternal Tsingshan Group Ltd. ("ETG")	8,989,211	4,970,224	*Eternal Tsingshan Group Ltd.("ETG")*
PT Qing Feng Ferrochrome ("QFF")	6,937,198	-	*PT Qing Feng Ferrochrome ("QFF")*
Jumlah	**119,231,169**	**64,181,247**	***Total***

These consolidated financial statements are originally issued in Indonesian language

Ekshibit E/74

**PT MERDEKA BATTERY MATERIALS Tbk
DAN ENTITAS ANAKNYA
CATATAN ATAS LAPORAN KEUANGAN
KONSOLIDASIAN
31 DESEMBER 2023 DAN 2022
(Disajikan dalam Dolar AS, kecuali dinyatakan lain)**

Exhibit E/74

***PT MERDEKA BATTERY MATERIALS Tbk
AND ITS SUBSIDIARIES
NOTES TO THE CONSOLIDATED
FINANCIAL STATEMENTS
31 DECEMBER 2023 AND 2022
(Expressed in US Dollars, unless otherwise stated)***

6. PIUTANG USAHA (Lanjutan)

Komposisi piutang usaha berdasarkan mata uang adalah sebagai berikut:

***6. TRADE RECEIVABLES** (Continued)*

Trade receivables composition based on currency is as follows:

	2023	2022	
Rupiah (Catatan 33)	66,104,994	59,211,023	*Rupiah (Note 33)*
Dolar AS	53,126,175	4,970,224	*US Dollars*
Jumlah	**119,231,169**	**64,181,247**	***Total***

Analisis umur piutang usaha adalah sebagai berikut:

The aging analysis of trade receivables is as follows:

	2023	2022	
Belum jatuh tempo	**119,231,169**	**64,181,247**	*Not yet due*

Manajemen berpendapat bahwa KKE atas piutang usaha tidak signifikan terhadap laporan keuangan konsolidasian Grup, oleh karena itu cadangan kerugian atas piutang usaha dianggap tidak perlu.

Management believes that the ECL of trade receivables are not significant to the Group's consolidated financial statements, and therefore loss allowance of trade receivables is considered not necessary.

7. PERSEDIAAN

7. INVENTORIES

	2023	2022	
Barang jadi	148,992,179	14,311,391	*Finished goods*
Bahan baku	82,157,334	39,252,795	*Raw materials*
Bahan pembantu untuk proses produksi	31,356,562	17,437,468	*Indirect materials for production*
Bahan pembantu dan suku cadang	25,189,998	7,913,054	*Supplies and spare parts*
Jumlah	**287,696,073**	**78,914,708**	***Total***

Pada tanggal 31 Desember 2023 dan 2022, tidak terdapat cadangan kerugian penurunan nilai, karena manajemen berkeyakinan semua persediaan dapat digunakan atau dijual dan nilai realisasi neto persediaan masih melebihi nilai tercatat persediaan.

As of 31 December 2023 and 2022, no allowance for impairment were provided since the management believes that all inventories can be either used or sold and the net realizable value of inventories exceeds its carrying value.

Pada tanggal 31 Desember 2023, persediaan Grup telah diasuransikan terhadap semua risiko kerusakan melalui PT Asuransi Wahana Tata, pihak ketiga, dengan total pertanggungan kurang lebih sebesar US$3.117.387 (2022: US$57.213.717). Manajemen Grup berpendapat bahwa persediaan telah diasuransikan secara memadai untuk menutupi risiko kehilangan dan kerusakan.

As of 31 December 2023, the Group's inventories were insured against all risks of damage by PT Asuransi Wahana Tata, third party, with total coverage of approximately US$3,117,387 (2022: US$57,213,717). The Group's management is of the opinion that the inventories are adequately insured to cover the risk of loss and damage.

Bahan baku termasuk bijih nikel yang dibeli dari pihak ketiga, *low-grade nickel matte* dan *pyrite ore*. Barang jadi termasuk bijih nikel yang ditambang oleh segmen pertambangan yang terdiri dari bijih limonit dan saprolit, *nickel pig iron* ("NPI") dan *high-grade nickel matte*.

Raw materials include nickel ore purchased from third parties, low-grade nickel matte and pyrite ore. Finished goods include nickel ore mined from the mining segment which consist of limonite and saprolite ore, nickel pig iron ("NPI") and high-grade nickel matte.

These consolidated financial statements are originally issued in Indonesian language

Ekshibit E/75 | ***Exhibit E/75***

**PT MERDEKA BATTERY MATERIALS Tbk
DAN ENTITAS ANAKNYA
CATATAN ATAS LAPORAN KEUANGAN
KONSOLIDASIAN
31 DESEMBER 2023 DAN 2022
(Disajikan dalam Dolar AS, kecuali dinyatakan lain)**

***PT MERDEKA BATTERY MATERIALS Tbk
AND ITS SUBSIDIARIES
NOTES TO THE CONSOLIDATED
FINANCIAL STATEMENTS
31 DECEMBER 2023 AND 2022
(Expressed in US Dollars, unless otherwise stated)***

8. UANG MUKA DAN BIAYA DIBAYAR DI MUKA / 8. ADVANCES AND PREPAYMENTS

	2023	2022	
Uang muka pembelian aset tetap	108,517,506	137,475,881	*Advances for acquisition of property, plant and equipment*
Uang muka karyawan, operasional dan lainnya	3,735,197	8,009,498	*Advances for employees, operational and others*
Biaya dibayar dimuka:			*Prepayments:*
Asuransi	1,194,329	642,186	*Insurance*
Sewa	815,097	277,946	*Rental*
Jumlah	**114,262,129**	**146,405,511**	***Total***
Bagian lancar	**(5,054,101)**	**(8,929,630)**	***Current portion***
Bagian tidak lancar	**109,208,028**	**137,475,881**	***Non-current portion***

Uang muka merupakan transaksi dengan karyawan dan pemasok atas kegiatan operasional Grup yang diperkirakan terealisasi dalam jangka waktu 3 (tiga) bulan dan pembelian aset tetap dan pembayaran untuk proyek yang diklasifikasikan sebagai bagian tidak lancar.

Advance payments represent transactions with employees and suppliers for operational activities of the Group which approximately to realize within of 3 (three) months and purchases of property, plant and equipment including payments for projects that classify as non-current portion.

9. UANG MUKA INVESTASI / 9. ADVANCES OF INVESTMENTS

	2023	2022	
PT Indonesia Konawe Industrial Park ("IKIP")	**7,985,706**	**3,006,506**	*PT Indonesia Konawe Industrial Park ("IKIP")*

Pada tanggal 7 Januari 2022, MED mengadakan perjanjian uang muka setoran modal dengan IKIP, entitas asosiasi, yang berlaku efektif 1 Januari 2021, dimana MED akan menyetorkan uang muka investasi modal kepada IKIP dengan nilai maksimum sebesar Rp32.000.000.000. Pada tanggal 7 November 2022, MED dan IKIP menandatangani Addendum Pertama Perjanjian Uang Muka Setoran Modal. Adendum ini untuk mengubah nilai maksimum uang muka investasi modal menjadi Rp50.000.000.000. Pada tanggal 10 April 2023, MED dan IKIP menandatangani Addendum Kedua Perjanjian Uang Muka Setoran Modal. Adendum ini untuk mengubah nilai maksimum uang muka investasi modal menjadi Rp142.500.000.000. Jumlah uang muka investasi modal ini apabila seluruh uang muka investasi modal IKIP dikonversi menjadi saham akan setara dengan 32,00% kepemilikan di IKIP.

On 7 January 2022, MED entered into an advance capital subscription agreement with IKIP, an associate, effective 1 January 2021, whereby MED will deposit advance to IKIP for investment on shares with maximum amount of Rp32,000,000,000. On 7 November 2022, MED and IKIP signed First Addendum to Advance Capital Subscription Agreement. This addendum is to change the maximum deposit advance for investment in shares to Rp50,000,000,000. On 10 April 2023, MED and IKIP signed Second Addendum to Advance Capital Subscription Agreement. This addendum is to change the maximum deposit advance for investment in shares to Rp142,500,000,000. This advance for investment in shares, if all advance for investment in shares in IKIP is converted into shares, will equal to 32.00% of ownership in IKIP.

Untuk tahun yang berakhir pada tanggal 31 Desember 2023, Grup telah membayarkan uang muka investasi saham sejumlah Rp76.620.908.800 setara dengan US$4.979.200 (2022: Rp41.949.325.400 setara dengan US$2.737.077). Pada tanggal 31 Desember 2023, uang muka investasi di IKIP sejumlah Rp123.540.442.200 setara dengan US$7.985.706 (2022: Rp46.919.533.400 setara dengan US$3.006.506).

For the year ended 31 December 2023, the Group had paid the advance for investment in shares totaling Rp76,620,908,800 equivalent to US$4,979,200 (2022: Rp41,949,325,400 equivalent to US$2,737,077). As at 31 December 2023, advances of investment in IKIP amounting to Rp123,540,442,200 equivalent to US$7,985,706 (2022: Rp46,919,533,400 equivalent to US$3,006,506).

These consolidated financial statements are originally issued in Indonesian language

Ekshibit E/76

**PT MERDEKA BATTERY MATERIALS Tbk
DAN ENTITAS ANAKNYA
CATATAN ATAS LAPORAN KEUANGAN
KONSOLIDASIAN
31 DESEMBER 2023 DAN 2022
(Disajikan dalam Dolar AS, kecuali dinyatakan lain)**

Exhibit E/76

***PT MERDEKA BATTERY MATERIALS Tbk
AND ITS SUBSIDIARIES
NOTES TO THE CONSOLIDATED
FINANCIAL STATEMENTS
31 DECEMBER 2023 AND 2022
(Expressed in US Dollars, unless otherwise stated)***

10. INVESTASI PADA ENTITAS ASOSIASI / *10. INVESTMENT IN ASSOCIATES*

	2023	2022	
PT Cahaya Energi Indonesia ("CEI")	226,088	236,070	*PT Cahaya Energi Indonesia ("CEI")*
IKIP	-	19,746	*IKIP*
Jumlah	**226,088**	**255,816**	***Total***

Pada tanggal 31 Desember 2023 dan 2022, entitas asosiasi yang dimiliki oleh Grup adalah sebagai berikut:

As at 31 December 2023 and 2022, the associates of the Group were as follows:

Nama entitas/ *Name of entity*	Kedudukan/ *Domicile*	Persentase kepemilikan/*Percentage of ownership* 2023	2022	Kegiatan usaha/ *Business activity*
CEI	Indonesia	25.00%	25.00%	Pembangkitan tenaga listrik – energi baru terbarukan/ *Electric power generation - new and renewable energy*
IKIP	Indonesia	32.00%	32.00%	Kawasan industri/*Industrial park*

BSI, CSI dan IKIP

Pada tanggal 24 Maret 2022, Perusahaan mengakuisisi MIN dan MED yang memiliki entitas asosiasi yaitu BSI sebesar 28,40%, CSI sebesar 49,00% dan IKIP sebesar 32,00%. Kemudian, MIN telah menempatkan investasi lebih lanjut di BSI dan CSI yang meningkatkan kepemilikannya menjadi 50,10%, di masing-masing BSI dan CSI. Oleh karena itu, sejak tanggal tersebut, BSI dan CSI dikonsolidasikan ke dalam laporan keuangan konsolidasian Grup (Catatan 4).

BSI, CSI and IKIP

On 24 March 2022, the Company acquired MIN and MED that owned associates which are BSI by 28.40%, CSI by 49.00% and IKIP by 32.00%. Subsequently, MIN has placed further investments in BSI and CSI, thereby increasing its ownership to 50.10% in each of BSI and CSI. Therefore, since that date, BSI and CSI were consolidated into the Group's consolidated financial statements (Note 4).

CEI

Berdasarkan Pernyataan Keputusan Pemegang Saham No. 53 tertanggal 10 Agustus 2022, yang dibuat dihadapan Darmawan Tjoa, S.H., S.E., Notaris di Jakarta, CEI meningkatkan modal dasar, ditempatkan dan disetor. Saham yang diterbitkan diambil bagian oleh MED dan Erugant International Holding Limited yang mengakibatkan dilusi kepemilikan Grup di CEI menjadi 25% dan kehilangan pengendalian. Karena hilangnya pengendalian, Grup tidak lagi mengkonsolidasi dan mengakui investasi yang ditahan di CEI sebesar 25% sebagai investasi pada entitas asosiasi karena Grup masih memiliki pengaruh signifikan terhadap CEI. Keuntungan atas selisih antara nilai wajar aset bersih CEI dan nilai tercatat dari investasi yang ditahan sebesar US$11.120 diakui dan disajikan sebagai bagian dari "Penghasilan/(beban) lain-lain), bersih" pada laporan laba rugi dan penghasilan komprehensif lain konsolidasian untuk tahun yang berakhir pada tanggal 31 Desember 2022.

CEI

Based on Deed of Statement of Circular Resolution of the Shareholders No. 53 dated 10 August 2022, drawn up before Darmawan Tjoa, S.H., S.E., Notary in Jakarta, CEI increased its authorized, issued and paid-up capital. The newly issued shares are subscribed by both MED and Erugant International Holding Limited which resulted in the dilution of the Group's ownership in CEI to 25% and a loss of control. Due to loss of control, the Group has ceased consolidating and recognized the investment retained in CEI of 25% as an investment in an associate since the Group still has significant influence over CEI. Gain on the difference between fair value of net assets of CEI and the carrying amount of the retained investment amounted to US$11,120 was recognized and presented as part of the "Other income/(expenses), net" in the consolidated statements of profit or loss and other comprehensive income for the year ended 31 December 2022.

These consolidated financial statements are originally issued in Indonesian language

Ekshibit E/77 | ***Exhibit E/77***

PT MERDEKA BATTERY MATERIALS Tbk
DAN ENTITAS ANAKNYA
CATATAN ATAS LAPORAN KEUANGAN KONSOLIDASIAN
31 DESEMBER 2023 DAN 2022
(Disajikan dalam Dolar AS, kecuali dinyatakan lain)

PT MERDEKA BATTERY MATERIALS Tbk
AND ITS SUBSIDIARIES
NOTES TO THE CONSOLIDATED FINANCIAL STATEMENTS
31 DECEMBER 2023 AND 2022
(Expressed in US Dollars, unless otherwise stated)

10. INVESTASI PADA ENTITAS ASOSIASI (Lanjutan) / ***10. INVESTMENT IN ASSOCIATES*** *(Continued)*

Mutasi dari investasi pada entitas asosiasi adalah sebagai berikut: / *Movement of investment in associates is as follows:*

	2023	2022	
Saldo awal	255,816	-	*Beginning balance*
Kombinasi bisnis antar entitas sepengendali	-	5	*Business combinations of entities under common control*
Kombinasi bisnis MED dan MIN	-	166,235,597	*Business combinations of MED and MIN*
Kombinasi bisnis BSI dan CSI (Catatan 4)	-	(189,878,427)	*Business combinations of BSI and CSI (Note 4)*
Kehilangan pengendalian	-	244,908	*Loss of control*
Akuisisi	-	43,380,000	*Acquisitions*
Bagian atas (kerugian)/ keuntungan bersih	(34,441)	850,785	*Share in net (loss)/profit*
Dividen (Catatan 30)	-	(39,537,984)	*Dividends (Note 30)*
Translasi	4,713	(17,840)	*Translations*
Perubahan nilai wajar atas investasi dimiliki sebelumnya (Catatan 28)	-	18,978,777	*Changes in fair value of previously held investments (Note 28)*
Pengurangan	-	(5)	*Disposals*
Jumlah	**226,088**	**255,816**	***Total***

Mutasi dari investasi pada masing-masing entitas asosiasi selama tahun yang berakhir pada 31 Desember 2023 adalah sebagai berikut: / *Movement of each investment in associates for the year ended 31 December 2023 is as follows:*

	CEI	IKIP	
Saldo awal	236,070	19,746	*Beginning balance*
Bagian atas kerugian bersih	(11,612)	(22,829)	*Share in net loss*
Translasi	1,630	3,083	*Translations*
Saldo akhir	**226,088**	**-**	***Ending balance***

These consolidated financial statements are originally issued in Indonesian language

Ekshibit E/78

**PT MERDEKA BATTERY MATERIALS Tbk
DAN ENTITAS ANAKNYA
CATATAN ATAS LAPORAN KEUANGAN
KONSOLIDASIAN
31 DESEMBER 2023 DAN 2022
(Disajikan dalam Dolar AS, kecuali dinyatakan lain)**

Exhibit E/78

***PT MERDEKA BATTERY MATERIALS Tbk
AND ITS SUBSIDIARIES
NOTES TO THE CONSOLIDATED
FINANCIAL STATEMENTS
31 DECEMBER 2023 AND 2022
(Expressed in US Dollars, unless otherwise stated)***

10. INVESTASI PADA ENTITAS ASOSIASI (Lanjutan)

***10. INVESTMENT IN ASSOCIATES** (Continued)*

Mutasi dari investasi pada masing-masing entitas asosiasi untuk tahun yang berakhir pada tanggal 31 Desember 2022 adalah sebagai berikut:

Movement of each investment in associates for the year ended 31 December 2022 is as follows:

	CEI	IKIP	PT Batutua Tambang Raya	BSI	CSI	
Saldo awal	-	-	-	-	-	*Beginning balance*
Kombinasi bisnis antar entitas sepengendali	-	-	5	-	-	*Business combinations of entities under common control*
Kombinasi bisnis MED dan MIN	-	35,339	-	54,599,914	111,600,344	*Business combinations of MED and MIN*
Kombinasi bisnis BSI dan CSI (Catatan 4)	-	-	-	(103,407,580)	(86,470,847)	*Business combinations of BSI and CSI (Note 4)*
Kehilangan pengendalian	244,908	-	-	-	-	*Loss of control*
Akuisisi	-	-	-	41,287,105	2,092,895	*Acquisitions*
Bagian atas keuntungan/ (kerugian) bersih	694	(7,285)	-	524,161	333,215	*Share in net profit/ (loss)*
Dividen (Catatan 30)	-	-	-	(10,103,889)	(29,434,095)	*Dividends (Note 30)*
Translasi	(9,532)	(8,308)	-	-	-	*Translations*
Perubahan nilai wajar atas investasi yang dimiliki (Catatan 28)	-	-	-	17,100,289	1,878,488	*Changes in fair value of retained interests (Note 28)*
Pelepasan	-	-	(5)	-	-	*Disposal*
Saldo akhir	**236,070**	**19,746**	**-**	**-**	**-**	***Ending balance***

Entitas asosiasi Grup merupakan perusahaan swasta tertutup dan tidak terdapat harga pasar yang dikutip yang tersedia untuk entitas asosiasi tersebut.

The Group's associates are private entities and there are no quoted market prices available for their shares.

Tabel di bawah ini menampilkan ringkasan informasi keuangan entitas asosiasi Grup, dimana semuanya tidak diperdagangkan di bursa.

The table below provides a summary of the financial information of the Group's associates, which are unlisted.

	CEI		IKIP		
	2023	2022	2023	2022	
Kas dan bank	542,585	440,188	1,639,941	473,502	*Cash and cash in banks*
Aset lancar	542,585	440,188	3,577,549	2,326,168	*Current assets*
Aset tidak lancar	367,457	512,303	25,798,503	14,994,790	*Non-current assets*
Liabilitas jangka pendek	5,689	8,213	3,439,286	6,379,944	*Current liabilities*
Liabilitas jangka panjang	-	-	203,149	1,271	*Non-current liabilities*
Penghasilan keuangan	768	210	5,811	2,431	*Finance income*
(Rugi)/laba sebelum pajak penghasilan	(46,451)	2,131	(567,433)	(22,767)	*(Loss)/profit before income tax*
(Rugi)/laba tahun berjalan	(46,451)	2,131	(567,433)	(22,767)	*(Loss)/profit for the year*
Penghasilan komprehensif lain tahun berjalan	-	-	-	-	*Other comprehensive income for the year*
Persentase kepemilikan (%)	25.00%	25.00%	32.00%	32.00%	*Percentage of ownership (%)*

These consolidated financial statements are originally issued in Indonesian language

Ekshibit E/79 | ***Exhibit E/79***

PT MERDEKA BATTERY MATERIALS Tbk
DAN ENTITAS ANAKNYA
CATATAN ATAS LAPORAN KEUANGAN KONSOLIDASIAN
31 DESEMBER 2023 DAN 2022
(Disajikan dalam Dolar AS, kecuali dinyatakan lain)

PT MERDEKA BATTERY MATERIALS Tbk
AND ITS SUBSIDIARIES
NOTES TO THE CONSOLIDATED FINANCIAL STATEMENTS
31 DECEMBER 2023 AND 2022
(Expressed in US Dollars, unless otherwise stated)

10. INVESTASI PADA ENTITAS ASOSIASI (Lanjutan) | ***10. INVESTMENT IN ASSOCIATES*** *(Continued)*

Rekonsiliasi dari ringkasan informasi keuangan yang disajikan terhadap nilai buku dari kepentingan Grup dalam entitas asosiasi adalah sebagai berikut:

The reconciliation of the summarized financial information presented to the carrying amount of the Group's interests in the associates is as follows:

	CEI		IKIP		
	2023	2022	2023	2022	
Pada awal tahun	944,278	-	10,939,743	-	*At the beginning of the year*
Pada tanggal kombinasi bisnis	-	-	-	2,742,245	*At the business combinations date*
Pada tanggal kehilangan pengendalian	-	979,631	-	-	*At the deconsolidated date*
Penambahan uang muka penyertaan modal	-	-	15,560,000	8,892,116	*Additions of advances for share capital subscriptions*
(Rugi)/laba tahun berjalan	(46,451)	2,778	(567,432)	(22,767)	*(Loss)/profit for the year*
Translasi	6,526	(38,131)	(198,694)	(671,851)	*Translations*
Pada akhir tahun	904,353	944,278	25,733,617	10,939,743	*At the end of the year*
Dikurangi: uang muka penyertaan modal	-	-	(26,222,412)	(10,662,412)	*Less: advance for share capital subscriptions*
	904,353	944,278	(488,795)	277,331	
Persentase kepemilikan (%)	25.00%	25.00%	32.00%	32.00%	*Percentage of ownership (%)*
	226,088	236,070	(156,414)	88,746	
Penurunan nilai wajar pada kombinasi bisnis	-	-	(69,000)	(69,000)	*Decrease in fair value on the business combination*
Bagian atas tambahan kerugian yang belum diakui	-	-	225,414	-	*Share of further losses not recognized*
Nilai tercatat investasi pada entitas asosiasi	**226,088**	**236,070**	**-**	**19,746**	***Carrying amount of investments in associates***

Penilaian nilai wajar atas investasi di IKIP sebagai salah satu aset teridentifikasi yang diperoleh dari kombinasi bisnis MED adalah berdasarkan laporan penilaian yang diterbitkan oleh KJPP Iskandar dan Rekan sebagaimana tercantum dalam laporan No. 00384/2.0118-00/BS/02/0596/1/XI/2022 tertanggal 11 November 2022 dan ditandangani oleh Adhitya Anindito, S.I.Kom., MM., MAPPI (Cert.) sebagai penilai penanggung jawab (Catatan 4).

The fair value assessment of the investment in IKIP as one of the identified assets obtained from the business combination transaction of MED is based on the valuation report issued by KJPP Iskandar and Rekan as stated in the report No. 00384/2.0118-00/BS/02/0596/1/XI/2022 dated 11 November 2022 and signed by Adhitya Anindito, S.I.Kom., MM., MAPPI (Cert.) as the responsible valuer (Note 4).

Grup memiliki wakil dalam Direksi pada entitas asosiasi di atas.

The Group has representation on the Board of Directors in the above associates.

Berdasarkan penilaian manajemen pada tanggal 31 Desember 2023 dan 2022, tidak ada indikasi penurunan nilai.

Based on management's assessment as at 31 December 2023 and 2022, no impairment indicators noted.

These consolidated financial statements are originally issued in Indonesian language

Ekshibit E/80

**PT MERDEKA BATTERY MATERIALS Tbk
DAN ENTITAS ANAKNYA
CATATAN ATAS LAPORAN KEUANGAN
KONSOLIDASIAN
31 DESEMBER 2023 DAN 2022
(Disajikan dalam Dolar AS, kecuali dinyatakan lain)**

Exhibit E/80

***PT MERDEKA BATTERY MATERIALS Tbk
AND ITS SUBSIDIARIES
NOTES TO THE CONSOLIDATED
FINANCIAL STATEMENTS
31 DECEMBER 2023 AND 2022
(Expressed in US Dollars, unless otherwise stated)***

11. ASET HAK-GUNA / *11. RIGHT-OF-USE ASSETS*

	2023				
	Saldo awal/ *Beginning balance*	Penambahan/ *Additions*	Pengurangan/ *Disposals*	Saldo akhir/ *Ending balance*	
Biaya perolehan					***Acquisition costs***
Ruang kantor	1,553,328	2,042,176	(1,500,975)	2,094,529	*Office spaces*
Kendaraan	279,667	377,262	-	656,929	*Vehicles*
Mesin dan peralatan	196,843	-	-	196,843	*Machineries and equipment*
Alat berat	9,867,232	4,026,356	-	13,893,588	*Heavy equipment*
Jumlah	**11,897,070**	**6,445,794**	**(1,500,975)**	**16,841,889**	***Total***
Akumulasi penyusutan					***Accumulated depreciation***
Ruang kantor	(894,999)	(390,849)	875,569	(410,279)	*Office spaces*
Kendaraan	(190,683)	(270,774)	-	(461,457)	*Vehicles*
Mesin dan peralatan	(16,858)	(20,360)	-	(37,218)	*Machineries and equipment*
Alat berat	(4,832,091)	(3,319,215)	-	(8,151,306)	*Heavy equipment*
Jumlah	**(5,934,631)**	**(4,001,198)**	**875,569**	**(9,060,260)**	***Total***
Nilai tercatat	**5,962,439**			**7,781,629**	***Carrying value***

	2022					
	Saldo awal/ *Beginning balance*	Kombinasi bisnis/ *Business combinations*)*	Penambahan/ *Additions*	Pengurangan/ *Disposals*	Saldo akhir/ *Ending balance*	
Biaya perolehan						***Acquisition costs***
Ruang kantor	-	1,562,892	-	(9,564)	1,553,328	*Office spaces*
Kendaraan	-	279,667	-	-	279,667	*Vehicles*
Mesin dan peralatan	-	-	196,843	-	196,843	*Machineries and equipment*
Alat berat	-	2,887,641	6,979,591	-	9,867,232	*Heavy equipment*
Jumlah	**-**	**4,730,200**	**7,176,434**	**(9,564)**	**11,897,070**	***Total***
Akumulasi penyusutan						***Accumulated depreciation***
Ruang kantor	-	(506,421)	(393,360)	4,782	(894,999)	*Office spaces*
Kendaraan	-	(101,698)	(88,985)	-	(190,683)	*Vehicles*
Mesin dan peralatan	-	-	(16,858)	-	(16,858)	*Machineries and equipment*
Alat berat	-	(2,448,373)	(2,383,718)	-	(4,832,091)	*Heavy equipment*
Jumlah	**-**	**(3,056,492)**	**(2,882,921)**	**4,782**	**(5,934,631)**	***Total***
Nilai tercatat	**-**				**5,962,439**	***Carrying value***

*) Penambahan dari kombinasi bisnis sebesar US$1.050.095 (Catatan 4) dan kombinasi bisnis sepengendali sebesar US$623.613/*Additions from business combinations amounting US$1,050,095 (Note 4) and business combinations under common control amounting to US$623,613.*

Beban penyusutan untuk tahun-tahun yang berakhir pada 31 Desember 2023 dan 2022 dialokasikan sebagai berikut:

Depreciation expense for the years ended 31 December 2023 and 2022 was allocated as follows:

	2023	2022	
Aset dalam pembangunan	3,610,349	2,489,562	*Construction in progress*
Beban umum dan administrasi (Catatan 26)	390,849	393,359	*General and administrative expenses (Note 26)*
Jumlah	**4,001,198**	**2,882,921**	***Total***

These consolidated financial statements are originally issued in Indonesian language

Ekshibit E/81

PT MERDEKA BATTERY MATERIALS Tbk DAN ENTITAS ANAKNYA CATATAN ATAS LAPORAN KEUANGAN KONSOLIDASIAN 31 DESEMBER 2023 DAN 2022 (Disajikan dalam Dolar AS, kecuali dinyatakan lain)

Exhibit E/81

PT MERDEKA BATTERY MATERIALS Tbk AND ITS SUBSIDIARIES NOTES TO THE CONSOLIDATED FINANCIAL STATEMENTS 31 DECEMBER 2023 AND 2022 (Expressed in US Dollars, unless otherwise stated)

11. ASET HAK-GUNA (Lanjutan)

***11. RIGHT-OF-USE ASSETS** (Continued)*

Perhitungan keuntungan atas pelepasan aset hak-guna untuk tahun yang berakhir pada tanggal 31 Desember 2023 dan 2022 adalah sebagai berikut:

The calculation of gain on disposal of right-of-use assets for the years ended 31 December 2023 and 2022 was as follows:

	2023	2022	
Harga perolehan	1,500,975	9,564	*Acquisition costs*
Akumulasi penyusutan	(875,569)	(4,782)	*Accumulated depreciation*
Nilai buku aset hak-guna yang dilepas	625,406	4,782	*Carrying amount of disposed right-of-use assets*
Nilai buku liabilitas sewa	(605,127)	(4,769)	*Carrying amount of lease liabilities*
Kerugian atas pelepasan aset hak-guna	**20,279**	**13**	***Loss on disposal of right-of-use assets***

Pada tanggal 31 Desember 2023, aset hak-guna Grup telah diasuransikan terhadap semua risiko kerusakan melalui PT Asuransi Mitra Pelindung Mustika dan PT Asuransi Astra Buana, pihak ketiga, dengan total pertanggungan kurang lebih sebesar US$7.247.402.

As at 31 December 2023, the Group's right-of-use assets were insured against all risks of damage by PT Asuransi Mitra Pelindung Mustika and PT Asuransi Astra Buana, third parties, with total coverage of approximately US$7,247,402.

12. ASET TETAP

12. PROPERTY, PLANT AND EQUIPMENT

	2023							
	Saldo awal/ *Beginning balance*	Kombinasi bisnis/ *Business combinations*	Penambahan/ *Additions*	Pengurangan/ *Disposals*	Reklasifikasi/ *Reclassifications*	Selisih kurs atas penjabaran laporan keuangan/ *Difference due to translation of financial statements*	Saldo akhir/ *Ending balance*	
Biaya perolehan								***Acquisition costs***
Tanah	128,015	-	93,801	-	-	-	221,816	*Land*
Pabrik	294,005,308	46,111,750	1,192,237	-	322,671,752	-	663,981,047	*Plant*
Bangunan	4,077,857	-	-	-	8,943,915	-	13,021,772	*Buildings*
Infrastruktur pertambangan	-	-	-	-	148,169,109	-	148,169,109	*Mining infrastructure*
Jalan dan jembatan	61,562	-	-	-	-	-	61,562	*Road and bridges*
Mesin dan peralatan	364,775	-	9,103	(33,721)	968,027	2	1,308,186	*Machineries and equipment*
Kendaraan	1,081,213	6,340	302,114	-	-	-	1,389,667	*Vehicles*
Perabotan dan peralatan	213,299	-	-	-	1,255,790	-	1,469,089	*Furniture and fixtures*
Peralatan IT dan komunikasi	478,364	-	-	-	-	-	478,364	*IT and communication equipment*
Alat berat	19,683,802	12,916,575	94,705	(109,654)	-	-	32,585,428	*Heavy equipment*
Perlengkapan kantor	186,979	50,540	8,678	-	-	-	246,197	*Office equipment*
Jumlah	320,281,174	59,085,205	1,700,638	(143,375)	482,008,593	2	862,932,237	***Total***
Aset tetap dalam pembangunan	613,685,486	-	475,380,490	-	(482,008,593)	-	607,057,383	*Construction in progress*
Jumlah	**933,966,660**	**59,085,205**	**477,081,128**	**(143,375)**	**-**	**2**	**1,469,989,620**	***Total***

These consolidated financial statements are originally issued in Indonesian language

Ekshibit E/82

**PT MERDEKA BATTERY MATERIALS Tbk
DAN ENTITAS ANAKNYA
CATATAN ATAS LAPORAN KEUANGAN
KONSOLIDASIAN
31 DESEMBER 2023 DAN 2022
(Disajikan dalam Dolar AS, kecuali dinyatakan lain)**

Exhibit E/82

***PT MERDEKA BATTERY MATERIALS Tbk
AND ITS SUBSIDIARIES
NOTES TO THE CONSOLIDATED
FINANCIAL STATEMENTS
31 DECEMBER 2023 AND 2022
(Expressed in US Dollars, unless otherwise stated)***

12. ASET TETAP (Lanjutan) / ***12. PROPERTY, PLANT AND EQUIPMENT*** *(Continued)*

2023 (Lanjutan/*Continued*)

	Saldo awal/ *Beginning balance*	Kombinasi bisnis/ *Business combinations*	Penambahan/ *Additions*	Pengurangan/ *Disposals*	Reklasifikasi/ *Reclassifications*	Selisih kurs atas penjabaran laporan keuangan/ *Difference due to translation of financial statements*	Saldo akhir/ *Ending balance*	
Akumulasi penyusutan								***Accumulated depreciation***
Pabrik	(13,538,083)	-	(32,417,431)	-	-	-	(45,955,514)	*Plant*
Bangunan	(195,956)	-	(483,263)	-	-	-	(679,219)	*Buildings*
Infrastruktur pertambangan	-	-	(1,698,054)	-	-	-	(1,698,054)	*Mining infrastructure*
Jalan dan jembatan	(2,504)	-	(3,454)	-	-	-	(5,958)	*Road and bridges*
Mesin dan peralatan	(84,280)	-	(148,833)	33,721	-	(2)	(199,394)	*Machineries and equipment*
Kendaraan	(108,256)	-	(182,701)	-	-	-	(290,957)	*Vehicles*
Perabotan dan peralatan	(48,422)	-	(301,796)	-	-	-	(350,218)	*Furniture and fixtures*
Peralatan IT dan komunikasi	(107,713)	-	(127,198)	-	-	-	(234,911)	*IT and communication equipment*
Alat berat	(1,934,188)	-	(4,295,723)	58,835	-	-	(6,171,076)	*Heavy equipment*
Perlengkapan kantor	(65,270)	-	(101,461)	-	-	-	(166,731)	*Office equipment*
Jumlah	**(16,084,672)**	**-**	**(39,759,914)**	**92,556**	**-**	**(2)**	**(55,752,032)**	***Total***
Nilai tercatat	**917,881,988**						**1,414,237,588**	***Carrying value***

2022

	Saldo awal/ *Beginning balance*	Kombinasi bisnis/ *Business combinations*)*	Penambahan/ *Additions*	Pengurangan/ *Disposals*	Reklasifikasi/ *Reclassifications*	Selisih kurs atas penjabaran laporan keuangan/ *Difference due to translation of financial statements*	Saldo akhir/ *Ending balance*	
Biaya perolehan								***Acquisition costs***
Tanah	-	128,015	-	-	-	-	128,015	*Land*
Pabrik	-	294,005,308	-	-	-	-	294,005,308	*Plant*
Bangunan	-	4,065,817	12,040	-	-	-	4,077,857	*Buildings*
Jalan dan jembatan	-	61,562	-	-	-	-	61,562	*Road and bridges*
Mesin dan peralatan	-	67,593	334,793	(37,578)	-	(33)	364,775	*Machineries and equipment*
Kendaraan	-	1,072,957	8,256	-	-	-	1,081,213	*Vehicles*
Perabotan dan peralatan	-	213,299	-	-	-	-	213,299	*Furniture and Fixtures*
Peralatan IT dan komunikasi	-	281,046	197,318	-	-	-	478,364	*IT and communication equipment*
Alat berat	-	13,778,361	5,959,715	(54,274)	-	-	19,683,802	*Heavy equipment*
Perlengkapan kantor	-	181,203	5,776	-	-	-	186,979	*Office equipment*
Jumlah	**-**	**313,855,161**	**6,517,898**	**(91,852)**	**-**	**(33)**	**320,281,174**	***Total***
Aset tetap dalam pembangunan	-	353,950,587	259,734,899	-	-	-	613,685,486	*Construction in progress*
Jumlah	**-**	**667,805,748**	**266,252,797**	**(91,852)**	**-**	**(33)**	**933,966,660**	***Total***

These consolidated financial statements are originally issued in Indonesian language

Ekshibit E/83 | ***Exhibit E/83***

**PT MERDEKA BATTERY MATERIALS Tbk
DAN ENTITAS ANAKNYA
CATATAN ATAS LAPORAN KEUANGAN
KONSOLIDASIAN
31 DESEMBER 2023 DAN 2022
(Disajikan dalam Dolar AS, kecuali dinyatakan lain)**

***PT MERDEKA BATTERY MATERIALS Tbk
AND ITS SUBSIDIARIES
NOTES TO THE CONSOLIDATED
FINANCIAL STATEMENTS
31 DECEMBER 2023 AND 2022
(Expressed in US Dollars, unless otherwise stated)***

12. ASET TETAP (Lanjutan) | ***12. PROPERTY, PLANT AND EQUIPMENT** (Continued)*

2022 (Lanjutan/*Continued*)

	Saldo awal/ *Beginning balance*	Kombinasi bisnis/ *Business combinations*)*	Penambahan/ *Additions*	Pengurangan/ *Disposals*	Reklasifikasi/ *Reclassifications*	Selisih kurs atas penjabaran laporan keuangan/ *Difference due to translation of financial statements*	Saldo akhir/ *Ending balance*	
Akumulasi penyusutan								***Accumulated depreciation***
Pabrik	-	-	(13,538,083)	-	-	-	(13,538,083)	*Plant*
Bangunan	-	-	(195,956)	-	-	-	(195,956)	*Buildings*
Jalan dan jembatan	-	-	(2,504)	-	-	-	(2,504)	*Road and bridges*
Mesin dan peralatan	-	-	(116,410)	32,097	-	33	(84,280)	*Machineries and equipment*
Kendaraan	-	-	(108,256)	-	-	-	(108,256)	*Vehicles*
Perabotan dan peralatan	-	-	(48,422)	-	-	-	(48,422)	*Furniture and fixtures*
Peralatan IT dan komunikasi	-	-	(107,713)	-	-	-	(107,713)	*IT and communication equipment*
Alat berat	-	-	(1,955,106)	20,918	-	-	(1,934,188)	*Heavy equipment*
Perlengkapan kantor	-	-	(65,270)	-	-	-	(65,270)	*Office equipment*
Jumlah	**-**	**-**	**(16,137,720)**	**53,015**	**-**	**33**	**(16,084,672)**	***Total***
Nilai tercatat	**-**						**917,881,988**	***Carrying value***

*) Penambahan dari kombinasi bisnis sebesar US$580.593.966 (Catatan 4) dan kombinasi bisnis entitas sepengendali sebesar US$87.211.782/ *Additions from business combinations amounting US$580,593,966 (Note 4) and business combinations entities under common control amounting to US$87,211,782.*

Beban penyusutan untuk tahun-tahun yang berakhir pada 31 Desember 2023 dan 2022 dialokasikan sebagai berikut:

Depreciation expense for the years ended 31 December 2023 and 2022 was allocated as follows:

	2023	**2022**	
Beban pokok pendapatan (Catatan 25)	35,942,117	14,808,857	*Cost of revenue (Note 25)*
Beban lain-lain	2,361,265	-	*Other expenses*
Beban umum dan administrasi (Catatan 26)	833,193	420,987	*General and administrative expenses (Note 26)*
Aset dalam pembangunan	623,339	833,353	*Construction in progress*
Properti pertambangan	-	74,523	*Mining properties*
Jumlah	**39,759,914**	**16,137,720**	***Total***

These consolidated financial statements are originally issued in Indonesian language

Ekshibit E/84

**PT MERDEKA BATTERY MATERIALS Tbk
DAN ENTITAS ANAKNYA
CATATAN ATAS LAPORAN KEUANGAN
KONSOLIDASIAN
31 DESEMBER 2023 DAN 2022
(Disajikan dalam Dolar AS, kecuali dinyatakan lain)**

Exhibit E/84

***PT MERDEKA BATTERY MATERIALS Tbk
AND ITS SUBSIDIARIES
NOTES TO THE CONSOLIDATED
FINANCIAL STATEMENTS
31 DECEMBER 2023 AND 2022
(Expressed in US Dollars, unless otherwise stated)***

12. ASET TETAP (Lanjutan)

***12. PROPERTY, PLANT AND EQUIPMENT** (Continued)*

Perhitungan keuntungan atas pelepasan aset tetap untuk tahun-tahun yang berakhir pada 31 Desember 2023 dan 2022 adalah sebagai berikut:

The calculation of gain on disposal of property, plant and equipment for the years ended 31 December 2023 and 2022 as follows:

	2023	2022	
Harga perolehan	143,375	91,852	*Acquisition costs*
Akumulasi penyusutan	(92,556)	(53,015)	*Accumulated depreciation*
Nilai buku aset tetap yang dilepas	50,819	38,837	*Carrying amount of disposed property, plant and equipment*
Harga jual dari pelepasan aset tetap	13,069	10,513	*Selling price from disposal of property, plant and equipment*
Kerugian atas pelepasan aset tetap	**(37,750)**	**(28,324)**	***Loss on disposal of property, plant and equipment***

Pada tanggal 31 Desember 2023, aset tetap Grup telah diasuransikan terhadap semua risiko kerusakan melalui PT Lippo General Insurance Tbk, PT Jaya Proteksindo Sakti, PT Asuransi Wahana Tata dan PT Asuransi Mitra Pelindung Mustika, pihak ketiga, dengan total pertanggungan kurang lebih sebesar US$1.276.988.479 (2022: US$343.611.270), kecuali untuk aset tetap yang tidak bisa diasuransikan seperti tanah dan sebagian aset dalam pembangunan.

As at 31 December 2023, the Group's property, plant and equipment were insured against all risks of damage by PT Lippo General Insurance Tbk, PT Jaya Proteksindo Sakti, PT Asuransi Wahana Tata and PT Asuransi Mitra Pelindung Mustika, third parties, with total coverage of approximately US$1,276,988,479 (2022: US$343,611,270), except for property, plant and equipment that could not be insured such as land and certain construction in progress.

Seluruh aset tetap yang ada pada tanggal pelaporan digunakan untuk menunjang aktivitas operasi Grup. Pada tanggal 31 Desember 2023, harga perolehan atas aset tetap Grup yang telah habis nilai buku netonya tetapi masih dipakai sebesar US$1.156.254 (2022: US$941.101).

All of the property, plant and equipment as at the reporting date are fully used to support the Group's operation activities. As at 31 December 2023, the acquisition costs of property, plant and equipment of the Group with a net book value of zero but which are still in use amounted to US$1,156,254 (2022: US$941,101).

These consolidated financial statements are originally issued in Indonesian language

Ekshibit E/85 | ***Exhibit E/85***

**PT MERDEKA BATTERY MATERIALS Tbk
DAN ENTITAS ANAKNYA
CATATAN ATAS LAPORAN KEUANGAN
KONSOLIDASIAN
31 DESEMBER 2023 DAN 2022
(Disajikan dalam Dolar AS, kecuali dinyatakan lain)**

***PT MERDEKA BATTERY MATERIALS Tbk
AND ITS SUBSIDIARIES
NOTES TO THE CONSOLIDATED
FINANCIAL STATEMENTS
31 DECEMBER 2023 AND 2022
(Expressed in US Dollars, unless otherwise stated)***

12. ASET TETAP (Lanjutan) / ***12. PROPERTY, PLANT AND EQUIPMENT*** *(Continued)*

Aset dalam pembangunan / ***Construction in progress***

Aset dalam pembangunan pada tanggal 31 Desember 2023 sebagian besar terdiri dari pabrik, jalan dan jembatan. Sebagian besar aset dalam pembangunan diperkirakan akan selesai pada tahun 2024. Rincian aset dalam pembangunan adalah sebagai berikut:

Construction in progress as at 31 December 2023 mainly comprised of plant, road and bridges. Most of the construction in progress are expected to be completed in 2024. Details of construction in progress are as follows:

	2023	2022	
Proyek *Acid Iron Metal*	514,183,981	176,120,084	*Acid Iron Metal project*
Infrastruktur pertambangan	51,478,850	110,695,574	*Mine infrastructure*
Infrastruktur dan pabrik RKEF	38,961,006	326,559,002	*RKEF infrastructure and plant*
Pabrik pengolahan HPAL	2,334,570	-	*HPAL processing plant*
Lain-lain	98,976	310,826	*Others*
Jumlah	**607,057,383**	**613,685,486**	***Total***

Untuk tahun yang berakhir pada tanggal 31 Desember 2023, biaya pinjaman yang dikapitalisasi ke aset dalam pembangunan masing-masing sebesar US$56.908.332 (2022: US$3.582.567). Biaya pinjaman dikapitalisasi pada tingkat bunga rata-rata tertimbang dari pinjaman umum yaitu sebesar 10,00%-10,03%.

For the year ended 31 December 2023, borrowing costs capitalized to construction in progress amounted to US$56,908,332 (2022: US$3,582,567). Borrowing costs were capitalized at the weighted average rate of its general borrowings of 10.00%-10.03%.

Manajemen telah mengkaji ulang atas estimasi umur ekonomis, metode penyusutan dan nilai residu pada setiap akhir periode pelaporan dan berpendapat bahwa tidak ada perubahan dari periode pelaporan sebelumnya.

Management has reviewed the estimated economic life, depreciation methods and residual values at the end of reporting period and has opinion that there was no change from the previous period.

Pada tanggal 31 Desember 2023 dan 2022, manajemen berpendapat bahwa tidak ada indikasi penurunan nilai aset tetap.

As at 31 December 2023 and 2022, management is of the opinion that there was no indication of impairment in the property, plant and equipment's value.

13. PROPERTI PERTAMBANGAN / ***13. MINING PROPERTIES***

	Tambang yang berproduksi/ *Mines in production*		
	2023	2022	
Harga perolehan			***Acquisition costs***
Saldo awal	529,288,891	-	*Beginning balance*
Kombinasi bisnis	-	524,484,383	*Business combinations*
Penambahan	6,349,668	4,804,508	*Additions*
Saldo akhir	**535,638,559**	**529,288,891**	***Ending balance***
Akumulasi amortisasi			***Accumulated amortization***
Saldo awal	(1,941,096)	-	*Beginning balance*
Amortisasi	(12,652,772)	(1,941,096)	*Amortization*
Saldo akhir	**(14,593,868)**	**(1,941,096)**	***Ending balance***
Jumlah nilai tercatat	**521,044,691**	**527,347,795**	***Total carrying amount***

These consolidated financial statements are originally issued in Indonesian language

Ekshibit E/86

**PT MERDEKA BATTERY MATERIALS Tbk
DAN ENTITAS ANAKNYA
CATATAN ATAS LAPORAN KEUANGAN
KONSOLIDASIAN
31 DESEMBER 2023 DAN 2022
(Disajikan dalam Dolar AS, kecuali dinyatakan lain)**

Exhibit E/86

***PT MERDEKA BATTERY MATERIALS Tbk
AND ITS SUBSIDIARIES
NOTES TO THE CONSOLIDATED
FINANCIAL STATEMENTS
31 DECEMBER 2023 AND 2022
(Expressed in US Dollars, unless otherwise stated)***

13. PROPERTI PERTAMBANGAN (Lanjutan)

Properti pertambangan disusutkan dengan menggunakan metode unit produksi dengan asumsi nilainya akan habis di akhir masa tambang. Beban penyusutan properti pertambangan dibebankan sebagai beban pokok pendapatan (Catatan 25).

Pada tanggal 31 Desember 2023 dan 2022, manajemen Grup berpendapat bahwa tidak terdapat kejadian-kejadian atau perubahan keadaan yang mengindikasikan adanya bukti objektif penurunan nilai wajar properti pertambangan, sehingga, tidak diperlukan cadangan penurunan nilai atas properti pertambangan.

***13. MINING PROPERTIES** (Continued)*

Mining properties were depreciated using unit-of-production method by assuming its value will be zero at the end of the life of mine. The depreciation of mining properties is fully charged to cost of revenue (Note 25).

As of 31 December 2023 and 2022, the Group's management is of the opinion that there are no events or changes of circumstances which indicate permanent decline in the fair value of the mining properties, therefore, no provision for impairment in the value of mining properties is necessary.

14. *GOODWILL*

14. GOODWILL

	2023	2022	
Harga perolehan			***Acquisition costs***
Kombinasi bisnis	**358,694,581**	**324,918,803**	*Business combinations*

Rincian *goodwill* berdasarkan lini usaha, sebagai berikut:

Details of goodwill based on lines of business, are as follows:

	Pertambangan nikel/ *Nickel mining*	Manufaktur logam dasar bukan besi/ *Manufacture of non-ferrous basic metals*	Penggalian batu kapur/ *Limestone quarrying*	Jumlah/ *Total*	
2023	**124,599,667**	**232,569,410**	**1,525,504**	**358,694,581**	*2023*
2022	**124,599,667**	**198,793,632**	**1,525,504**	**324,918,803**	*2022*

Sesuai dengan kebijakan akuntansi Grup, *goodwill* diuji penurunan nilainya secara tahunan (Catatan 2n). Untuk tujuan pengujian penurunan nilai, aset dikelompokkan hingga unit terkecil yang menghasilkan arus kas terpisah (UPK).

In accordance with the Group's accounting policy, goodwill is tested for impairment annually (Note 2n). For the purpose of assessing impairment, assets are grouped at the lowest level for which there are separately identifiable cash flows (CGU).

Asumsi utama yang digunakan dalam perhitungan jumlah terpulihkan pada tanggal 31 Desember 2023 adalah sebagai berikut:

The key assumptions used for recoverable amount calculations as at 31 December 2023 were as follows:

	Pertambangan nikel/ *Nickel mining*	Manufaktur logam dasar bukan besi/ *Manufacture of non-ferrous basic metals*	
Tingkat diskonto setelah pajak	9.59%	9.59%-10.33%	*Post-tax discount rate*

These consolidated financial statements are originally issued in Indonesian language

Ekshibit E/87 | ***Exhibit E/87***

**PT MERDEKA BATTERY MATERIALS Tbk
DAN ENTITAS ANAKNYA
CATATAN ATAS LAPORAN KEUANGAN
KONSOLIDASIAN
31 DESEMBER 2023 DAN 2022
(Disajikan dalam Dolar AS, kecuali dinyatakan lain)**

***PT MERDEKA BATTERY MATERIALS Tbk
AND ITS SUBSIDIARIES
NOTES TO THE CONSOLIDATED
FINANCIAL STATEMENTS
31 DECEMBER 2023 AND 2022
(Expressed in US Dollars, unless otherwise stated)***

14. *GOODWILL* (Lanjutan) / ***14. GOODWILL*** *(Continued)*

Perhitungan ini menggunakan proyeksi arus kas berdasarkan anggaran keuangan yang disetujui oleh manajemen. Asumsi utama yang lain termasuk proyeksi arus kas, harga nikel, estimasi cadangan bijih nikel, tingkat inflasi, tingkat penjualan dan produksi dan struktur biaya.

These calculations use cash flow projections based on financial budgets approved by the management. Other key assumptions include projected cash flows, nickel price, estimated nickel ore reserves, inflation rate, sales and production levels and cost structures.

Manajemen menentukan asumsi utama berdasarkan kombinasi pengalaman masa lalu dan sumber eksternal.

Management determined the key assumptions based on a combination of past experience and external sources.

Pada tanggal 31 Desember 2023, jumlah terpulihkan dari setiap UPK ditentukan berdasarkan perhitungan nilai wajar aset dikurangi biaya pelepasan yang membutuhkan penggunaan asumsi-asumsi. Teknik penilaian menggunakan input-input yang signifikan yang tidak dapat diobservasi, yang merupakan nilai wajar Tingkat 3.

As at 31 December 2023, the recoverable amount of the CGUs was determined based on fair value less cost of disposal calculations which requires the use of assumptions. The valuation technique uses significant unobservable inputs, which represent a Level 3 fair value.

Pada tanggal 31 Desember 2023 dan 2022, manajemen Grup berpendapat bahwa tidak ada kejadian atau perubahan keadaan yang dimana akan mengindikasikan penurunan nilai pada saldo *goodwill*.

As at 31 December 2023 and 2022, the Group's management was of the opinion that there were no events or changes in circumstances which would indicate impairment in the balance of goodwill.

15. ASET TIDAK LANCAR LAIN-LAIN / ***15. OTHER NON-CURRENT ASSETS***

	2023	2022	
Uang jaminan:			***Refundable deposits:***
PT Bank Tabungan Negara (Persero) Tbk ("BTN"):			*PT Bank Tabungan Negara (Persero) Tbk ("BTN"):*
- Rupiah	64,466	64,078	*Rupiah -*
PT Bank Index Selindo:			*PT Bank Index Selindo:*
- Rupiah	38,959	38,725	*Rupiah -*
Lain-lain:			*Others:*
- Dolar AS	122,762	135,427	*US Dollars -*
- Rupiah	12,457	198,422	*Rupiah -*
Deposito yang dibatasi penggunaannya:			***Restricted time deposits:***
Mandiri			*Mandiri*
- Rupiah	58,659	-	*Rupiah -*
BTN			*BTN*
- Rupiah	53,255	52,934	*Rupiah -*
PT Bank Negara Indonesia (Persero) Tbk:			*PT Bank Negara Indonesia (Persero) Tbk:*
- Rupiah	17,121	17,018	*Rupiah -*
Bank Sulteng			*Bank Sulteng*
- Rupiah	-	4,828	*Rupiah -*
Kas di bank yang dibatasi penggunaannya:			***Restricted cash in banks:***
United Overseas Bank Limited:			*United Overseas Bank Limited:*
- Dolar AS	-	7,843,927	*US Dollars -*
UOB:			*UOB:*
- Dolar AS	-	1,000,000	*US Dollars -*
Jumlah	**367,679**	**9,355,359**	***Total***

These consolidated financial statements are originally issued in Indonesian language

Ekshibit E/88

**PT MERDEKA BATTERY MATERIALS Tbk
DAN ENTITAS ANAKNYA
CATATAN ATAS LAPORAN KEUANGAN
KONSOLIDASIAN
31 DESEMBER 2023 DAN 2022
(Disajikan dalam Dolar AS, kecuali dinyatakan lain)**

15. ASET LAIN-LAIN (Lanjutan)

Tingkat suku bunga kontraktual deposito berjangka yang dibatasi penggunaannya selama tahun berjalan adalah 1,00% - 3,00%.

SCM dan ABP membayar setoran sesuai dengan Keputusan Menteri Pertambangan dan Energi No. 135.K/201/M.PE/1996 tertanggal 20 Maret 1996 dan No. 1175/30/DJB/2017 tertanggal 5 Juni 2017 yang mewajibkan SCM dan ABP membayar jaminan masing-masing sebagai bentuk jaminan untuk mendapatkan izin usaha penambangan dan jaminan untuk reklamasi. Jaminan ini dapat dikembalikan dan disimpan di bank pemerintah yang ditunjuk oleh Menteri Energi dan Sumber Daya Mineral.

Aset lain-lain bagian lancar sebagian besar merupakan uang jaminan atau deposit kepada vendor yang diestimasikan dikembalikan dalam waktu kurang dari satu tahun.

Aset lain-lain bagian tidak lancar sebagian besar merupakan: (i) uang jaminan atau deposit yang berhubungan dengan liabilitas jangka panjang seperti jaminan atas reklamasi dan pasca tambang maupun kas di bank yang dibatasi penggunaannya sebagai jaminan atas pinjaman jangka panjang; dan (ii) uang jaminan/deposit kepada vendor yang diestimasikan dikembalikan dalam waktu lebih dari satu tahun.

Exhibit E/88

***PT MERDEKA BATTERY MATERIALS Tbk
AND ITS SUBSIDIARIES
NOTES TO THE CONSOLIDATED
FINANCIAL STATEMENTS
31 DECEMBER 2023 AND 2022
(Expressed in US Dollars, unless otherwise stated)***

***15. OTHER ASSETS** (Continued)*

The contractual interest rates on the restricted time deposits during the year were 1.00% - 3.00%.

SCM and ABP paid a deposit in accordance with the Decree of Minister of Mining and Energy No. 135.K/201/M.PE/1996 dated 20 March 1996 and No. 1175/30/DJB/2017 dated 5 June 2017 which requires SCM and ABP to pay deposit as promissory evidence to obtain the mining business license and reclamation, respectively. These deposits are refundable and deposited at a government bank appointed by Minister of Energy and Mineral Resources.

Other current assets mainly represent security deposits or deposits to vendors which are expected to be returned in less than one year.

Other non-current assets mainly represent: (i) security deposits or deposits related to non-current liabilities such as guarantees for reclamation and post-mining as well as restricted cash in banks as collateral for long-term loans; and (ii) security deposit or deposit to vendors which is estimated to be returned within more than one year.

These consolidated financial statements are originally issued in Indonesian language

Ekshibit E/89 | ***Exhibit E/89***

PT MERDEKA BATTERY MATERIALS Tbk DAN ENTITAS ANAKNYA CATATAN ATAS LAPORAN KEUANGAN KONSOLIDASIAN 31 DESEMBER 2023 DAN 2022 (Disajikan dalam Dolar AS, kecuali dinyatakan lain)

PT MERDEKA BATTERY MATERIALS Tbk AND ITS SUBSIDIARIES NOTES TO THE CONSOLIDATED FINANCIAL STATEMENTS 31 DECEMBER 2023 AND 2022 (Expressed in US Dollars, unless otherwise stated)

16. UTANG USAHA / *16. TRADE PAYABLES*

	2023	2022	
Pihak ketiga			***Third parties***
ITSS	128,649,528	3,668,583	*ITSS*
ETG	16,752,205	3,996,235	*ETG*
PT Debonair Nickel Indonesia	16,164,180	-	*PT Debonair Nickel Indonesia*
PT Indopower Cahaya Nusantara	8,311,874	-	*PT Indopower Cahaya Nusantara*
PT Bara Makmur Dwitama	6,867,960	8,289	*PT Bara Makmur Dwitama*
PT Berau Coal	4,536,779	-	*PT Berau Coal*
PT Indonesia Morowali Industrial Park ("IMIP")	4,102,250	1,297,782	*PT Indonesia Morowali Industrial Park ("IMIP")*
PT Petronesia Benimel	3,566,239	-	*PT Petronesia Benimel*
PT Bumi Nusantara Jaya	3,431,583	1,655,711	*PT Bumi Nusantara Jaya*
Zhejiang Ever Rising Mining Group Co., Ltd.	3,360,000	-	*Zhejiang Ever Rising Mining Group Co., Ltd.*
PT AKR Corporindo Tbk	3,157,617	367,227	*PT AKR Corporindo Tbk*
PT Kinrui New Energy Technologies Indonesia	2,891,928	-	*PT Kinrui New Energy Technologies Indonesia*
PT Uniteda Arkato	2,854,043	2,302,186	*PT Uniteda Arkato*
PT Nanyue Mining Trading	2,205,074	-	*PT Nanyue Mining Trading*
PT Risun Wei Shan Indonesia	2,011,614	-	*PT Risun Wei Shan Indonesia*
PT Perintis Makmur Indonesia	2,006,378	-	*PT Perintis Makmur Indonesia*
PT Pentawira Logistics Indonesia	1,919,208	2,865,589	*PT Pentawira Logistics Indonesia*
PT Sulawesi Mining Investment	1,907,213	-	*PT Sulawesi Mining Investment*
PT Permata Timur Indonesia	1,653,530	-	*PT Permata Timur Indonesia*
Far East Cable Co., Ltd.	1,520,980	-	*Far East Cable Co., Ltd.*
HRP	1,285,222	477,798	*HRP*
The Economic Trading Group of Haicheng Houying Co., Ltd.	1,198,714	1,198,714	*The Economic Trading Group of Haicheng Houying Co., Ltd.*
PT Trans Continent	1,160,948	369,240	*PT Trans Continent*
PT Suzhou Hailu Heavy Industry	1,158,261	79,635	*PT Suzhou Hailu Heavy Industry*
PT Sentosa Laju Energy	1,131,135	-	*PT Sentosa Laju Energy*
PT Indonesia Guang Ching Nickel and Stainless Steel Industry	1,111,966	48,921	*PT Indonesia Guang Ching Nickel and Stainless Steel Industry*
PT Detian Coking Indonesia	1,074,060	-	*PT Detian Coking Indonesia*
PT Bajra Mandalasakti	1,038,709	649,431	*PT Bajra Mandalasakti*
PT Superkrane Mitra Utama	276,607	1,102,738	*PT Superkrane Mitra Utama*
PT Ceria Nugraha Indotama	184,104	8,471,384	*PT Ceria Nugraha Indotama*
Shanghai Decent Investment (Group) Co., Ltd.	183	2,505,274	*Shanghai Decent Investment (Group) Co., Ltd.*
Tsingshan Holding Group Co., Ltd.	-	1,262,308	*Tsingshan Holding Group Co., Ltd.*
PT Five Star General Resources	-	1,105,559	*PT Five Star General Resources*
Lain-lain	31,350,848	28,937,718	*Others*
Sub-jumlah	**258,840,940**	**62,370,322**	***Sub-total***
Pihak berelasi (Catatan 32)	**3,328,786**	**3,688,624**	***Related parties (Note 32)***
Jumlah	**262,169,726**	**66,058,946**	***Total***

These consolidated financial statements are originally issued in Indonesian language

Ekshibit E/90

**PT MERDEKA BATTERY MATERIALS Tbk
DAN ENTITAS ANAKNYA
CATATAN ATAS LAPORAN KEUANGAN
KONSOLIDASIAN
31 DESEMBER 2023 DAN 2022
(Disajikan dalam Dolar AS, kecuali dinyatakan lain)**

Exhibit E/90

***PT MERDEKA BATTERY MATERIALS Tbk
AND ITS SUBSIDIARIES
NOTES TO THE CONSOLIDATED
FINANCIAL STATEMENTS
31 DECEMBER 2023 AND 2022
(Expressed in US Dollars, unless otherwise stated)***

16. UTANG USAHA (Lanjutan)

***16. TRADE PAYABLES** (Continued)*

Komposisi utang usaha berdasarkan mata uang adalah sebagai berikut:

Trade payables composition based on currency is as follows:

	2023	2022	
Rupiah (Catatan 33)	226,085,978	53,643,537	*Rupiah (Note 33)*
Dolar AS	23,521,880	8,145,171	*US Dollars*
CNY (Catatan 33)	12,553,502	4,262,902	*CNY (Note 33)*
EUR (Catatan 33)	8,366	7,186	*EUR (Note 33)*
AUD (Catatan 33)	-	150	*AUD (Note 33)*
Jumlah	**262,169,726**	**66,058,946**	***Total***

Saldo utang usaha terutama berasal dari pembelian bahan baku, bahan bakar, suku cadang dan bahan pendukung lainnya, jasa perbaikan dan pemeliharaan, jasa pengangkutan, jasa pertambangan dan pembelian aset tetap.

Trade payables balances mainly arose from the purchase of raw materials, fuel, spare parts and other indirect materials, repair and maintenance services, transportation services, mining services and purchase of property, plant and equipment.

Pada tanggal 31 Desember 2023 dan 2022, tidak terdapat utang usaha yang dikenakan bunga.

As of 31 December 2023 and 2022, there are no trade payables that bear interest.

Karena sifatnya yang jangka pendek maka nilai wajar utang usaha diperkirakan sama dengan nilai tercatatnya.

Due to their short-term nature, their carrying amount approximates their fair value.

17. BEBAN YANG MASIH HARUS DIBAYAR

17. ACCRUED EXPENSES

	2023	2022	
Operasi dan konstruksi	61,476,630	27,096,539	*Operations and constructions*
Bunga	22,753,916	6,531,400	*Interest*
Biaya emisi efek	1,682,961	-	*Share issuance cost*
Biaya karyawan	1,819,244	648,712	*Employee costs*
Jumlah	**87,732,751**	**34,276,651**	***Total***
Bagian jangka pendek	**(83,885,103)**	**(32,193,318)**	***Current portion***
Bagian jangka panjang	**3,847,648**	**2,083,333**	***Non-current portion***

Komposisi beban yang masih harus dibayar berdasarkan mata uang adalah sebagai berikut:

Accrued expenses composition based on currency is as follows:

	2023	2022	
Rupiah (Catatan 33)	65,305,808	27,750,521	*Rupiah (Note 33)*
Dolar AS	22,345,101	6,526,130	*US Dollars*
CNY (Catatan 33)	54,502	-	*AUD (Note 33)*
AUD (Catatan 33)	25,349	-	*AUD (Note 33)*
SGD (Catatan 33)	1,991	-	*AUD (Note 33)*
Jumlah	**87,732,751**	**34,276,651**	***Total***

These consolidated financial statements are originally issued in Indonesian language

Ekshibit E/91 | ***Exhibit E/91***

PT MERDEKA BATTERY MATERIALS Tbk
DAN ENTITAS ANAKNYA
CATATAN ATAS LAPORAN KEUANGAN KONSOLIDASIAN
31 DESEMBER 2023 DAN 2022
(Disajikan dalam Dolar AS, kecuali dinyatakan lain)

PT MERDEKA BATTERY MATERIALS Tbk
AND ITS SUBSIDIARIES
NOTES TO THE CONSOLIDATED FINANCIAL STATEMENTS
31 DECEMBER 2023 AND 2022
(Expressed in US Dollars, unless otherwise stated)

18. LIABILITAS SEWA / *18. LEASE LIABILITIES*

	2023	2022	
PT Mitsui Leasing Capital Indonesia	3,734,353	3,931,237	*PT Mitsui Leasing Capital Indonesia*
PT Merdeka Indonesia Mandiri ("MIM")	2,133,425	-	*PT Merdeka Indonesia Mandiri ("MIM")*
PT Uniteda Arkato	131,833	371,251	*PT Uniteda Arkato*
PT Trans Continent	205,445	92,187	*PT Trans Continent*
IMIP	17,028	19,117	*IMIP*
PT Indo Shipping Operator	-	605,127	*PT Indo Shipping Operator*
Jumlah	**6,222,084**	**5,018,919**	***Total***
Bagian jangka pendek	**(2,363,764)**	**(1,951,683)**	***Current portion***
Bagian jangka panjang	**3,858,320**	**3,067,236**	***Non-current portion***

Suku bunga pinjaman inkremental yang digunakan untuk perjanjian sewa yang tidak mengandung suku bunga implisit adalah 4,48% - 11,00% per tahun.

The incremental borrowing rate of 4.48% - 11.00% per annum are used for lease agreements that doesn't have implicit interest rate.

Laporan laba rugi konsolidasian menyajikan saldo berikut yang berkaitan dengan sewa:

The consolidated statements of profit or loss show the following amounts related to leases:

	2023	2022	
Bunga atas liabilitas sewa (Catatan 27)	**472,323**	**27,986**	*Interest on lease liabilities (Note 27)*

These consolidated financial statements are originally issued in Indonesian language

Ekshibit E/92

**PT MERDEKA BATTERY MATERIALS Tbk
DAN ENTITAS ANAKNYA
CATATAN ATAS LAPORAN KEUANGAN
KONSOLIDASIAN
31 DESEMBER 2023 DAN 2022
(Disajikan dalam Dolar AS, kecuali dinyatakan lain)**

Exhibit E/92

***PT MERDEKA BATTERY MATERIALS Tbk
AND ITS SUBSIDIARIES
NOTES TO THE CONSOLIDATED
FINANCIAL STATEMENTS
31 DECEMBER 2023 AND 2022
(Expressed in US Dollars, unless otherwise stated)***

19. PINJAMAN / *19. BORROWINGS*

	2023	2022	
Pinjaman dan kredit fasilitas bank			***Bank loans and credit facility***
Perjanjian Fasilitas US$260.000.000	260,000,000	235,000,000	*US$260,000,000 Facility Agreement*
Biaya transaksi yang belum diamortisasi	(4,545,724)	(4,947,706)	*Unamortized transaction costs*
	255,454,276	230,052,294	
Perjanjian Fasilitas Rp430.000.000.000	27,720,474	12,399,077	*Rp430,000,000,000 Facility Agreement*
Biaya transaksi yang belum diamortisasi sebesar Rp5.057.310.410 (2022: Rp5.002.536.799)	(326,025)	(335,478)	*Unamortized transaction costs of Rp5,057,310,410 (2022: Rp5,002,536,799)*
	27,394,449	12,063,599	
Perjanjian Fasilitas US$300.000.000:			*US$300,000,000 Facility Agreement:*
ING Bank N.V. ("ING")	-	75,000,000	*ING Bank N.V. ("ING")*
Biaya transaksi yang belum diamortisasi	-	(1,605,556)	*Unamortized transaction costs*
	-	73,394,444	
Jumlah	**282,848,725**	**315,510,337**	***Total***
Bagian jangka pendek	**-**	**(4,474,528)**	***Current portion***
Bagian jangka panjang	**282,848,725**	**311,035,809**	***Non-current portion***
Pinjaman dari pemegang saham			***Loans from shareholder***
Perjanjian Pinjaman US$175.000.000 (Catatan 32)	95,000,000	-	*US$175,000,000 Loan Agreement (Note 32)*
Perjanjian Fasilitas Dukungan Induk US$60.000.000 (Catatan 32)	30,000,000	-	*US$60,000,000 Parent Support Facility Agreement (Note 32)*
Perjanjian Fasilitas Ekspansi Proyek US$50.000.000 (Catatan 32)	30,000,000	-	*US$50,000,000 Project Expansion Facility Agreement (Note 32)*
Perjanjian Pinjaman US$100.000.000 (Catatan 32)	28,050,000	-	*US$100,000,000 Loan Agreement (Note 32)*
Perjanjian Fasilitas US$300.000.000:			*US$300,000,000 Facility Agreement:*
MDKA (Catatan 32)	-	225,000,000	*MDKA (Note 32)*
Biaya transaksi yang belum diamortisasi	-	(4,816,669)	*Unamortized transaction costs*
	-	220,183,331	
Jumlah	**183,050,000**	**220,183,331**	***Total***
Bagian jangka pendek	**-**	**(13,423,583)**	***Current portion***
Bagian jangka panjang	**183,050,000**	**206,759,748**	***Non-current portion***
Pinjaman dari pemegang saham entitas anak			***Loans from shareholder of subsidiary***
HT Asia Industry Limited ("HTAI")	20,271,300	-	*HT Asia Industry Limited ("HTAI")*
Strengthen Holding Pte. Ltd. ("SHPL")	-	74,600,500	*Strengthen Holding Pte. Ltd. ("SHPL")*
Jumlah	**20,271,300**	**74,600,500**	***Total***

Ekshibit E/93

**PT MERDEKA BATTERY MATERIALS Tbk
DAN ENTITAS ANAKNYA
CATATAN ATAS LAPORAN KEUANGAN
KONSOLIDASIAN
31 DESEMBER 2023 DAN 2022
(Disajikan dalam Dolar AS, kecuali dinyatakan lain)**

19. PINJAMAN (Lanjutan)

Perjanjian Fasilitas US$260.000.000

Pada tanggal 31 Agustus 2022, MTI menandatangani Perjanjian Fasilitas untuk Fasilitas Pinjaman Berjangka Mata Uang Tunggal sebesar US$260.000.000, sebagaimana diubah melalui Konfirmasi Persetujuan sehubungan dengan Novasi dan Amendemen Utang Keuangan Dukungan Induk MDKA dan Dukungan Dana yang Disediakan oleh Perusahaan tanggal 15 Juni 2023 ("Perjanjian Fasilitas US$260.000.000"), yang akan jatuh tempo pada 60 bulan sejak (dan termasuk) tanggal penutupan, dan dengan para pihak sebagai berikut:

a. Para Pemberi Pinjaman Fasilitas A Awal

Credit Agricole Corporate and Investment Bank, cabang Singapura, ING, cabang Singapura, Natixis, cabang Singapura, Oversea-Chinese Banking Corporation Limited, HSBC, OCBC, dan UOB.

b. Pemberi Pinjaman Fasilitas B Awal

MDKA.

Tingkat suku bunga dari fasilitas-fasilitas ini dikalkulasikan dengan tingkat suku bunga acuan majemuk ditambah margin yang dibagi menjadi: (i) Pinjaman Fasilitas A, margin sebesar 3,75% per tahun dalam hal pemberi pinjaman tersebut berasal dari luar negeri, dan margin sebesar 3,95% per tahun dalam hal pemberi pinjaman tersebut berasal dari dalam negeri; dan (ii) Pinjaman Fasilitas B, dengan margin sebesar 5% per tahun.

Fasilitas ini digunakan untuk pembiayaan kembali utang MTI terhadap MDKA (sehubungan dengan penggunaan pertama), pembiayaan belanja modal, biaya konstruksi dan biaya operasional proyek; pembayaran bunga, imbalan dan pengeluaran terkait dengan fasilitas selama tahap konstruksi proyek; dan setiap kebutuhan pendanaan umum.

MTI diwajibkan oleh krediturnya untuk memelihara rasio utang bersih terhadap EBITDA MTI maksimal tiga kali sejak tanggal 30 September 2025, rasio utang bersih terhadap EBITDA MDKA maksimal lima kali dan persyaratan administrasi tertentu.

MTI juga diharuskan untuk mematuhi syarat dan ketentuan tertentu sehubungan dengan anggaran dasar, sifat usaha, aksi korporasi, kegiatan investasi, kegiatan pembiayaan dan hal-hal lain. Pada tanggal 31 Desember 2023 dan 2022, MTI telah memenuhi rasio keuangan dan syarat dan ketentuan terkait.

These consolidated financial statements are originally issued in Indonesian language

Exhibit E/93

***PT MERDEKA BATTERY MATERIALS Tbk
AND ITS SUBSIDIARIES
NOTES TO THE CONSOLIDATED
FINANCIAL STATEMENTS
31 DECEMBER 2023 AND 2022
(Expressed in US Dollars, unless otherwise stated)***

***19. BORROWINGS** (Continued)*

US$260,000,000 Facility Agreement

On 31 August 2022, MTI entered into a Facilities Agreement for US$260,000,000 Single Currency Term Loan Facilities, as amended through Confirmation of Consent in Regard of a Novation and Amendment of MDKA's Parent Support Financial Indebtedness and Funding Support Provided by the Company dated 15 June 2023 ("US$260,000,000 Facility Agreement"), which will mature on 60 months from (and including) the closing date, and with these following parties:

a. Original Facility A Lenders

Credit Agricole Corporate and Investment Bank, Singapore branch, ING, Singapore branch, Natixis, Singapore branch, Oversea-Chinese Banking Corporation Limited, HSBC, OCBC, and UOB.

b. Original Facility B Lender

MDKA.

These facilities' interest rate is calculated with compounded reference rate plus margin, which is divided into: (i) Facility A Loan, in the case of offshore lenders with margin 3.75% per annum, and onshore lenders with margin 3.95% per annum; and (ii) Facility B Loan, with margin 5% per annum.

This facility is used for the refinancing of MTI's debt towards MDKA (in the case of the first utilization only), financing capital expenditure, construction costs and operating costs of the project; payment of interest, fees and expenses related to the facility during the construction phase of the project; and any general funding requirements.

MTI is required by the lenders to maintain a net debt to EBITDA ratio of MTI at a maximum of three times from 30 September 2025 onwards, a net debt to EBITDA ratio of MDKA at a maximum of five times and to comply with certain administrative requirements.

MTI is also required to comply with certain terms and conditions with regard to its articles of association, the nature of the business, corporate actions, investing activities, financing activities and other matters. As at 31 December 2023 and 2022, MTI is in compliance with the financial ratios and related terms and conditions.

These consolidated financial statements are originally issued in Indonesian language

Ekshibit E/94

**PT MERDEKA BATTERY MATERIALS Tbk
DAN ENTITAS ANAKNYA
CATATAN ATAS LAPORAN KEUANGAN
KONSOLIDASIAN
31 DESEMBER 2023 DAN 2022
(Disajikan dalam Dolar AS, kecuali dinyatakan lain)**

19. PINJAMAN (Lanjutan)

Perjanjian Fasilitas US$260.000.000 (Lanjutan)

Fasilitas pembiayaan dijamin dengan jaminan bersama yang diberikan berdasarkan Perjanjian Fasilitas US$260.000.000 sebagai berikut:

a. Gadai atas saham MTI yang dimiliki oleh BPI;
b. Gadai atas saham MTI yang dimiliki oleh Wealthy Source Holding Limited;
c. Gadai atas rekening-rekening pendapatan MTI; dan
d. Gadai atas rekening Pajak Pertambahan Nilai ("PPN") MTI.

Pada tanggal 31 Agustus 2022, MDKA sebagai Pemberi *Option*, Credit Agricole Corporate and Investment Bank, cabang Singapura, ING Bank N.V., cabang Singapura, Natixis, cabang Singapura, Oversea-Chinese Banking Corporation Limited, HSBC, OCBC, dan UOB (Para Pemberi Pinjaman Fasilitas A Awal), dan United Overseas Bank Limited sebagai Agen telah menandatangani Perjanjian *Put Option* sehubungan dengan Perjanjian Fasilitas US$260.000.000 ("Perjanjian *Put Option* I").

Berdasarkan Perjanjian *Put Option* I, MDKA memberikan kepada masing-masing Pemberi Pinjaman Fasilitas A Awal suatu *put option* yang tidak dapat ditarik kembali untuk mewajibkan MDKA untuk membeli semua atau sebagian dari partisipasi Pemberi Pinjaman Fasilitas A Awal tersebut yang masih terutang pada saat tersebut (termasuk jumlah yang relevan dari komitmen fasilitas A pihaknya). Pelaksanaan *put option* tersebut hanya dapat dilakukan selama Jangka Waktu *Option* (sebagaimana didefinisikan di dalam Perjanjian *Put Option* I) dengan tunduk pada penyampaian suatu pemberitahuan pelaksanaan oleh Pemberi Pinjaman Fasilitas A Awal kepada MDKA dan ketentuan-ketentuan lainnya sebagaimana diatur di dalam Perjanjian Fasilitas US$260.000.000.

Untuk tahun yang berakhir pada tanggal 31 Desember 2023, MTI telah melakukan penarikan sebesar US$25.000.000. Saldo pokok pinjaman yang terutang dari fasilitas ini pada tanggal 31 Desember 2023 adalah sebesar US$260.000.000 (2022: US$235.000.000), dan harus dibayarkan dengan jadwal pembayaran sebagai berikut:

Jadwal pembayaran kembali/ *Repayment schedule* (tahun/*year*)	Jumlah pembayaran kembali/ *Repayment amount*
2026	91,000,000
2027	169,000,000
Total	**260,000,000**

Exhibit E/94

***PT MERDEKA BATTERY MATERIALS Tbk
AND ITS SUBSIDIARIES
NOTES TO THE CONSOLIDATED
FINANCIAL STATEMENTS
31 DECEMBER 2023 AND 2022
(Expressed in US Dollars, unless otherwise stated)***

***19. BORROWINGS** (Continued)*

***US$260,000,000 Facility Agreement** (Continued)*

The financing facility is secured by the sharing security provided for the US$260,000,000 Facility Agreement as follows:

a. Pledge over shares held by BPI in MTI;
b. Pledge over shares held by Wealthy Source Holding Limited in MTI;
c. Pledge over MTI revenue accounts; and
d. Pledge over MTI Value Added Tax ("VAT") account.

On 31 August 2022, MDKA as Option Grantor, Credit Agricole Corporate and Investment Bank, Singapore Branch, ING Bank N.V., Singapore branch, Natixis, Singapore branch, Oversea-Chinese Banking Corporation Limited, HSBC, OCBC, and UOB (Original Facility A Lenders), and United Overseas Bank Limited as Agent signed Put Option Agreement in relation to the US$260,000,000 Facility Agreement ("Put Option Agreement I").

According to the Put Option Agreement I, MDKA grants to each of Original Facility A Lender an irrevocable put option to require MDKA to purchase all or any part of that Original Facility A Lender's participations in the Facility A Loans then outstanding (including the relevant amount of its facility A commitment). The exercise of put option may only be conducted during the Option Period (as defined in the Put Option Agreement I) by subject to delivering an exercise notice by an Original Facility A Lenders to MDKA and other terms as stipulated under the US$260,000,000 Facility Agreement.

For the year ended 31 December 2023, MTI has made drawdowns of US$25,000,000. The outstanding principal of this facility as of 31 December 2023 is US$260,000,000 (2022: US$235,000,000) and is repayable according to the following schedule:

These consolidated financial statements are originally issued in Indonesian language

Ekshibit E/95

**PT MERDEKA BATTERY MATERIALS Tbk
DAN ENTITAS ANAKNYA
CATATAN ATAS LAPORAN KEUANGAN
KONSOLIDASIAN
31 DESEMBER 2023 DAN 2022
(Disajikan dalam Dolar AS, kecuali dinyatakan lain)**

19. PINJAMAN (Lanjutan)

Perjanjian Fasilitas Rp430.000.000.000

Pada tanggal 31 Agustus 2022, MTI menandatangani Perjanjian Fasilitas untuk Fasilitas Pembiayaan PPN Senior yang dijaminkan sebesar Rp430.000.000.000 ("Perjanjian Fasilitas Rp430.000.000.000") dengan bank UOB ("Pemberi Pinjaman"), sebagaimana diubah melalui Konfirmasi Persetujuan sehubungan dengan Novasi dan Amendemen Utang Keuangan Dukungan Induk MDKA dan Dukungan Dana yang Disediakan oleh Perusahaan tanggal 15 Juni 2023, dengan tingkat suku bunga *Jakarta Interbank Offered Rate* ("JIBOR") ditambah margin 3,50% per tahun, yang akan jatuh tempo pada 48 bulan sejak (dan termasuk) tanggal penutupan.

Penggunaan fasilitas ini digunakan untuk pembayaran pajak pertambahan nilai sehubungan dengan belanja modal, biaya konstruksi dan biaya operasional proyek.

MTI diwajibkan oleh krediturnya untuk memelihara rasio utang bersih terhadap EBITDA MTI maksimal tiga kali sejak tanggal 30 September 2025, rasio utang bersih terhadap EBITDA MDKA maksimal lima kali dan persyaratan administrasi tertentu.

MTI juga diharuskan untuk mematuhi syarat dan ketentuan tertentu sehubungan dengan anggaran dasar, sifat usaha, aksi korporasi, kegiatan investasi, kegiatan pembiayaan dan hal-hal lain. Pada tanggal 31 Desember 2023 dan 2022, MTI telah memenuhi rasio keuangan dan syarat dan ketentuan terkait.

Fasilitas pembiayaan dijamin dengan hal sebagai berikut:

a. Gadai atas saham MTI yang dimiliki oleh BPI;
b. Gadai atas saham MTI yang dimiliki oleh Wealthy Source Holding Limited;
c. Gadai atas rekening-rekening pendapatan MTI; dan
d. Gadai atas rekening Pajak Pertambahan Nilai MTI.

Pada tanggal 31 Agustus 2022, MDKA sebagai Pemberi *Option* dan UOB sebagai Pemberi Pinjaman PPN Awal menandatangani Perjanjian *Put Option* sehubungan dengan Perjanjian Fasilitas Rp430.000.000.000 ("Perjanjian *Put Option* II").

Exhibit E/95

***PT MERDEKA BATTERY MATERIALS Tbk
AND ITS SUBSIDIARIES
NOTES TO THE CONSOLIDATED
FINANCIAL STATEMENTS
31 DECEMBER 2023 AND 2022
(Expressed in US Dollars, unless otherwise stated)***

***19. BORROWINGS** (Continued)*

Rp430,000,000,000 Facility Agreement

On 31 August 2022, MTI entered into a Facility Agreement for Rp430,000,000,000 Senior Secured VAT Funding Facility ("Rp430,000,000,000 Facility Agreement") with UOB ("Lender"), as amended through Confirmation of Consent in Regard of a Novation and Amendment of MDKA's Parent Support Financial Indebtedness and Funding Support Provided by the Company dated 15 June 2023, with interest rate of Jakarta Interbank Offered Rate ("JIBOR") plus margin 3.50% per annum, which will mature on 48 months from (and including) the closing date.

This facility is used for payment of value added tax payable in connection with the capital expenditure, construction costs and operating costs of the project.

MTI is required by the lenders to maintain a net debt to EBITDA ratio of MTI at a maximum of three times from 30 September 2025 onwards, a net debt to EBITDA ratio of MDKA at a maximum of five times and to comply with certain administrative requirements.

MTI is also required to comply with certain terms and conditions with regard to its articles of association, the nature of the business, corporate actions, investing activities, financing activities and other matters. As at 31 December 2023 and 2022, MTI is in compliance with the financial ratios and related terms and conditions.

The financing facility is secured by the following items:

a. Pledge over shares held by BPI in MTI;
b. Pledge over shares held by Wealthy Source Holding Limited in MTI;
c. Pledge over MTI revenue accounts; and
d. Pledge over MTI Value Added Tax account.

On 31 August 2022, MDKA as Option Grantor and UOB as Original VAT Lender signed Put Option Agreement in relation to the Rp430,000,000,000 Facility Agreement ("Put Option Agreement II").

These consolidated financial statements are originally issued in Indonesian language

Ekshibit E/96

**PT MERDEKA BATTERY MATERIALS Tbk
DAN ENTITAS ANAKNYA
CATATAN ATAS LAPORAN KEUANGAN
KONSOLIDASIAN
31 DESEMBER 2023 DAN 2022
(Disajikan dalam Dolar AS, kecuali dinyatakan lain)**

19. PINJAMAN (Lanjutan)

Perjanjian Fasilitas Rp430.000.000.000 (Lanjutan)

Berdasarkan Perjanjian *Put Option* II, MDKA memberikan kepada Pemberi Pinjaman suatu *put option* yang tidak dapat ditarik kembali untuk mewajibkan MDKA untuk membeli dari Pemberi Pinjaman, semua pinjaman yang masih terutang pada saat tersebut (termasuk jumlah yang relevan dari komitmen) dan semua jumlah lain yang pada saat tersebut terutang kepada Pemberi Pinjaman berdasarkan Perjanjian Fasilitas Rp430.000.000.000. Pelaksanaan *put option* tersebut hanya dapat dilakukan selama Jangka Waktu *Option* (sebagaimana didefinisikan di dalam Perjanjian *Put Option* II) dengan tunduk pada penyampaian suatu pemberitahuan pelaksanaan oleh Pemberi Pinjaman kepada MDKA dan ketentuan-ketentuan lainnya sebagaimana diatur di dalam Perjanjian Fasilitas Rp430.000.000.000.

Untuk tahun yang berakhir pada tanggal 31 Desember 2023, MTI telah melakukan penarikan sebesar Rp236.500.000.000 atau setara dengan US$15.650.789 (2022: Rp193.500.000.000 atau setara dengan US$12.819.256). Saldo pokok pinjaman yang terutang dari fasilitas ini per 31 Desember 2023 adalah sebesar Rp430.000.000.000 atau setara dengan US$27.720.474 (2022: Rp193.500.000.000 atau setara dengan US$12.399.077).

Perjanjian Fasilitas US$80.000.000

Perjanjian Fasilitas untuk Fasilitas Berjangka Mata Uang Tunggal dengan Jumlah US$80.000.000 tanggal 28 Desember 2023 antara Perusahaan sebagai debitur, United Overseas Bank Limited sebagai *mandated lead arranger* dan UOB sebagai kreditur. Berdasarkan perjanjian ini, UOB memberikan fasilitas pinjaman berjangka kepada Perusahaan dengan komitmen sebesar US$80.000.000 yang akan digunakan untuk tujuan umum perusahaan Grup dan setiap kebutuhan modal kerja Grup, termasuk tetapi tidak terbatas pada pembayaran kembali setiap obligasi dalam mata uang Rupiah atau pembiayaan kembali utang yang ada, pengeluaran modal *(capital expenditure)*, pengeluaran operasional *(operational expenditure)*, pendanaan biaya transaksi dan pembiayaan intra-grup Perusahaan (baik melalui masukan ekuitas atau utang). Perjanjian ini tidak dijamin secara khusus dengan aset yang dimiliki oleh Grup.

Exhibit E/96

***PT MERDEKA BATTERY MATERIALS Tbk
AND ITS SUBSIDIARIES
NOTES TO THE CONSOLIDATED
FINANCIAL STATEMENTS
31 DECEMBER 2023 AND 2022
(Expressed in US Dollars, unless otherwise stated)***

***19. BORROWINGS** (Continued)*

Rp430,000,000,000 Facility Agreement (Continued)

According to the Put Option Agreement II, MDKA grants to the Lender an irrevocable put option to require MDKA to purchase from the Lender, all of the loans then outstanding (including the relevant amount of commitment) and all other amounts then owing to the Lender under Rp430,000,000,000 Facility Agreement. The exercise of put option may only be conducted during the Option Period (as defined in the Put Option Agreement II) by subject to delivering an exercise notice by the Lender to MDKA and other terms as stipulated under Rp430,000,000,000 Facility Agreement.

For the year ended 31 December 2023, MTI has made drawdowns of Rp236,500,000,000 or equivalent to US$15,650,789 (2022: Rp193,500,000,000 or equivalent to US$12,819,256). The outstanding principal of this facility as of 31 December 2023 is Rp430,000,000,000 or equivalent to US$27,720,474 (2022: Rp193,500,000,000 or equivalent to US$12,399,077).

US$80,000,000 Facility Agreement

Facility Agreement for US$80,000,000 Single Currency Term Facility dated 28 December 2023 between the Company as borrower, United Overseas Bank Limited as mandated lead arranger and UOB as lender. Based on this agreement, UOB provides a term loan facility to the Group with a commitment in the amount of US$80,000,000 which will be used for general corporate purposes of the Group and any working capital needs of the Group, including but not limited to the repayment of any bonds denominated in Rupiah or refinancing of existing debt, capital expenditure, operational expenditure, funding of transaction costs and intra-group financing (whether by way of equity or debt). This agreement is not specifically secured by assets owned by the Group.

These consolidated financial statements are originally issued in Indonesian language

Ekshibit E/97

**PT MERDEKA BATTERY MATERIALS Tbk
DAN ENTITAS ANAKNYA
CATATAN ATAS LAPORAN KEUANGAN
KONSOLIDASIAN
31 DESEMBER 2023 DAN 2022
(Disajikan dalam Dolar AS, kecuali dinyatakan lain)**

19. PINJAMAN (Lanjutan)

Perjanjian Fasilitas US$80.000.000 (Lanjutan)

Pada tahun 2023, Perusahaan belum melakukan penarikan pinjaman atas perjanjian fasilitas ini, sehingga tidak ada saldo terutang pada tanggal 31 Desember 2023.

Perjanjian Fasilitas US$300.000.000

Pada tanggal 16 Mei 2022, Perusahaan menandatangani Perjanjian Fasilitas untuk Fasilitas Berjangka Mata Uang Tunggal dengan Nilai Pokok sampai dengan US$300.000.000 ("Perjanjian Fasilitas US$300.000.000") dengan ING, Barclays Bank PLC, yang bertindak sebagai *mandated lead arrangers*, dan Madison Pacific Pte. Limited, yang bertindak sebagai agen jaminan.

Pada tanggal 2 Agustus 2022, yang berlaku efektif sejak tanggal 29 Juli 2022, Perusahaan, ING ("Pemberi Pinjaman Awal"), Barclays Bank PLC ("Pemberi Pinjaman Awal"), MDKA ("Pemberi Pinjaman Baru"), MED, MIN dan Madison Pacific Pte. Limited menandatangani perjanjian amendemen dan pernyataan kembali sehubungan dengan Perjanjian Fasilitas US$300.000.000 dimana MDKA sebagai Pemberi Pinjaman Baru menjadi suatu pemberi pinjaman berdasarkan fasilitas ini dengan cara pembelian suatu komitmen sebesar US$75.000.000 dari ING dan US$150.000.000 dari Barclays Bank PLC yang akan diberlakukan dan dilunasi sesuai dengan Perjanjian Pengalihan ING dan Barclays Bank PLC tertanggal 29 Juli 2022. Pada tahun 2022, bagian atas pinjaman ING dan Barclays Bank PLC tersebut telah dialihkan ke MDKA masing-masing sebesar US$75.000.000 dan US$150.000.000.

Exhibit E/97

***PT MERDEKA BATTERY MATERIALS Tbk
AND ITS SUBSIDIARIES
NOTES TO THE CONSOLIDATED
FINANCIAL STATEMENTS
31 DECEMBER 2023 AND 2022
(Expressed in US Dollars, unless otherwise stated)***

***19. BORROWINGS** (Continued)*

***US$80,000,000 Facility Agreement** (Continued)*

During 2023, the Company has not made any loan drawdowns of this facility agreement, therefore, there is no outstanding balance as of 31 December 2023.

US$300,000,000 Facility Agreement

On 16 May 2022, the Company entered into a Facility Agreement for US$300,000,000 Single Currency Term Facility ("US$300,000,000 Facility Agreement") with ING, Barclays Bank PLC, acting as mandated lead arrangers, and Madison Pacific Pte. Limited, acting as security agent.

On 2 August 2022, which effective since 29 July 2022, the Company, ING ("Existing Lender"), Barclays Bank PLC ("Existing Lender"), MDKA ("New Lender"), MED, MIN and Madison Pacific Pte. Limited entered into an amendment and restatement agreement relating to a US$300,000,000 Facility Agreement whereby MDKA as New Lender becoming a lender under the facility by way of purchase of a commitment of US$75,000,000 from ING and US$150,000,000 from Barclays Bank PLC to be effected and settled pursuant to the respective Assignment Agreements with each ING and Barclays Bank PLC dated 29 July 2022. During 2022, the loan portion of ING and Barclays Bank PLC have been transferred to MDKA amounting to US$75,000,000 and US$150,000,000, respectively.

These consolidated financial statements are originally issued in Indonesian language

Ekshibit E/98

**PT MERDEKA BATTERY MATERIALS Tbk
DAN ENTITAS ANAKNYA
CATATAN ATAS LAPORAN KEUANGAN
KONSOLIDASIAN
31 DESEMBER 2023 DAN 2022
(Disajikan dalam Dolar AS, kecuali dinyatakan lain)**

19. PINJAMAN (Lanjutan)

Perjanjian Fasilitas US$300.000.000 (Lanjutan)

Fasilitas pinjaman ini digunakan untuk mendanai pengambilalihan Perusahaan atas MIN dan MED, mendanai pengambilan bagian saham oleh MIN ke CSI dan BSI, pelunasan pinjaman, pelunasan utang pemegang saham, imbalan, biaya dan pengeluaran yang ditimbulkan sehubungan dengan fasilitas pinjaman, mendanai Rekening Cadangan Bunga dan modal kerja umum dari Grup.

Fasilitas pinjaman ini akan jatuh tempo pada tanggal 30 September 2026 dan terutang setiap tiga bulan. Fasilitas pinjaman ini dikenakan bunga sebesar suku bunga acuan majemuk ditambah 4,25%, dan (hanya sehubungan dengan suatu Pemberi Pinjaman yang Dikecualikan) margin tambahan sebesar 2,5% per tahun. Tingkat suku bunga acuan majemuk ditetapkan oleh Agen sesuai dengan metodologi yang dimuat dalam perjanjian menggunakan formula tertentu dari tingkat suku bunga harian historis dari Agen. Fasilitas pinjaman ini dijaminkan dengan (i) seluruh saham Perusahaan dalam MIN, MED dan ZHN; (ii) gadai atas rekening MIN dan MED; (iii) penanggungan perusahaan dari MIN dan MED; dan (iv) jaminan fidusia.

Sesuai dengan perjanjian pinjaman, Perusahaan diharuskan untuk memastikan:

1. Pada saat apapun dan sejak tanggal yang jatuh 12 bulan dari tanggal penggunaan pertama, Perusahaan memastikan *Debt Service Cover Ratio* sekurang-kurangnya 1,20 : 1,00; dan
2. Pada saat apapun setelah tanggal perjanjian, Perusahaan mempertahankan rasio Utang Bersih terhadap *Earnings before Interest, Tax, Depreciation and Amortization* ("EBITDA") lebih kecil dari atau setara dengan 3,50 : 1,00.

Perusahaan juga diharuskan untuk mematuhi syarat dan ketentuan tertentu sehubungan dengan anggaran dasar, sifat usaha, aksi korporasi, kegiatan investasi, kegiatan pembiayaan dan hal-hal lain. Pada 31 Desember 2022, Perusahaan telah memenuhi rasio keuangan dan syarat dan ketentuan terkait.

Pada tanggal 18 April 2023, Perusahaan telah melakukan pembayaran kembali perjanjian fasilitas ini dan jaminan atas fasilitas pinjaman ini telah dilepaskan sebagaimana dibuktikan oleh *Release Letter* yang ditandatangani pada tanggal 6 Juli 2023.

Exhibit E/98

***PT MERDEKA BATTERY MATERIALS Tbk
AND ITS SUBSIDIARIES
NOTES TO THE CONSOLIDATED
FINANCIAL STATEMENTS
31 DECEMBER 2023 AND 2022
(Expressed in US Dollars, unless otherwise stated)***

***19. BORROWINGS** (Continued)*

***US$300,000,000 Facility Agreement** (Continued)*

This loan facility was used to funding the Company's acquisition of MIN and MED, funding the subscription of shares by MIN in each of CSI and BSI, repayment of the loan, repayment of the shareholder debt, fees, costs and expenses incurred related to the loan facility, funding the Interest Reserve Accounts and general working capital of the Group.

This loan facility has a final maturity date of 30 September 2026 and is payable on a quarterly basis. This loan facility bears interest at compounded reference rate plus 4.25%, and (in respect of an Excluded Lender only) an additional margin of 2.5% per annum. Compounded reference rate is determined by the Agent in accordance with the methodology set out in the agreement using a certain formula from the historical daily rate from the Agent. This loan facility is guaranteed by (i) the pledge of the Company's shares in MIN, MED and ZHN; (ii) pledge over account of MIN and MED; (iii) corporate guarantee from MIN and MED; and (iv) fiducia security.

In accordance with the loan agreement, the Company is required to ensure that:

1. *At all times on and from the date falling 12 months from the first utilization date, it maintains a Debt Service Cover Ratio of at least 1.20 : 1.00; and*
2. *At all times after the date of the agreement, it maintains a ratio of Net Debt to Earnings before Interest, Tax, Depreciation and Amortization ("EBITDA") of less than or equal to 3.50 : 1.00.*

The Company is also required to comply with certain terms and conditions with regard to its articles of association, the nature of the business, corporate actions, investing activities, financing activities and other matters. As at 31 December 2022, the Company is in compliance with the financial ratios and related terms and conditions.

On 18 April 2023, the Company has repaid this facility agreement and the securities guaranteed for this loan facility have been released as proven by Release Letter signed on 6 July 2023.

These consolidated financial statements are originally issued in Indonesian language

Ekshibit E/99

**PT MERDEKA BATTERY MATERIALS Tbk
DAN ENTITAS ANAKNYA
CATATAN ATAS LAPORAN KEUANGAN
KONSOLIDASIAN
31 DESEMBER 2023 DAN 2022
(Disajikan dalam Dolar AS, kecuali dinyatakan lain)**

19. PINJAMAN (Lanjutan)

Perjanjian Pinjaman US$175.000.000

Pada tanggal 22 Mei 2023, Perusahaan menandatangani Perjanjian Pinjaman dengan MDKA dengan batas fasilitas maksimum sebesar US$175.000.000 ("Perjanjian Pinjaman US$175.000.000"), yang akan jatuh tempo pada ulang tahun ketiga dari tanggal efektif perjanjian dengan tingkat suku bunga Term SOFR ditambah margin sebesar 4,60% per tahun.

Pada tanggal 4 Oktober 2023, Perjanjian Pinjaman ini telah diamendemen dengan mengubah periode ketersediaan sampai 31 Desember 2024.

Perjanjian pinjaman ini digunakan untuk keperluan korporasi umum, namun tidak terbatas pada modal kerja, pengeluaran modal dan operasional serta untuk mendukung kegiatan usaha anak-anak perusahaan dari Perusahaan.

Seperti yang telah tertera pada perjanjian pinjaman ini, tidak ada kewajiban rasio keuangan yang harus dipatuhi oleh Perusahaan. Perusahaan diharuskan untuk memenuhi beberapa persyaratan dan ketentuan mengenai hal-hal tertentu yang diatur dalam anggaran dasar, termasuk sifat umum kegiatan usaha, aksi korporasi, kegiatan pembiayaan dan lainnya.

Untuk tahun yang berakhir pada tanggal 31 Desember 2023, Perusahaan telah melakukan penarikan sebesar US$170.000.000 dan pembayaran sebesar US$75.000.000, sehingga saldo pokok pinjaman yang terutang dari fasilitas ini per 31 Desember 2023 adalah sebesar US$95.000.000.

Perjanjian Fasilitas Dukungan Induk US$60.000.000

MTI dan MDKA telah menandatangani Perjanjian Fasilitas Dukungan Induk baru pada tanggal 23 Agustus 2022, dimana MDKA akan menyediakan dana pembiayaan kepada MTI maksimum sebesar US$60.000.000 dengan tingkat bunga sebesar LIBOR (3 bulanan) ditambah margin sebesar 5% per tahun. Tanggal jatuh tempo dari perjanjian ini adalah mana yang lebih lama dari (i) 5 (lima) tahun sejak penandatanganan perjanjian; dan (ii) tanggal yang jatuh pada 5 (lima) hari kerja sejak tanggal jatuh tempo akhir sebagaimana didefinisikan dalam Perjanjian Fasilitas US$260.000.000, atau tanggal kemudian yang disepakati secara tertulis oleh para pihak.

Exhibit E/99

***PT MERDEKA BATTERY MATERIALS Tbk
AND ITS SUBSIDIARIES
NOTES TO THE CONSOLIDATED
FINANCIAL STATEMENTS
31 DECEMBER 2023 AND 2022
(Expressed in US Dollars, unless otherwise stated)***

***19. BORROWINGS** (Continued)*

US$175,000,000 Loan Agreement

On 22 May 2023, the Company entered into a Loan Agreement with maximum facility limit of US$175,000,000 ("US$175,000,000 Loan Agreement") with MDKA, which will mature on third anniversary from the effective date of this agreement, with interest rate of Term SOFR plus margin 4.60% per annum.

On 4 October 2023, this Loan Agreement has been amended to change the availability period to 31 December 2024.

This loan agreement was used to general corporate purposes, including but not limited to working capital, capital and operational expenditure and for supporting the business of the Company's subsidiaries.

Under this loan agreement, there are no financial ratio covenants that the Company is required to comply with. The Company is required to comply with certain terms and conditions with regard to certain matters regulated in its articles of association, including the general nature of its business, corporate actions, financing activities and other matters.

For the year ended 31 December 2023, the Company has made drawdowns of US$170,000,000 and repayments of US$75,000,000, therefore the outstanding principal of this loan facility as of 31 December 2023 is US$95,000,000.

US$60,000,000 Parent Support Facility Agreement

MTI and MDKA have executed a new Parent Support Facility Agreement dated 23 August 2022, in which MDKA will provide the financing fund to MTI in the maximum amount of US$60,000,000 with the interest rate of LIBOR (3-month) plus 5% margin per annum. The maturity date of this facility shall be the later of (i) 5 (five) years after the signing of the agreement; and (ii) the date falling 5 (five) business days after the final maturity date as defined in the US$260,000,000 Facility Agreement, or such later date agreed in writing by the parties.

These consolidated financial statements are originally issued in Indonesian language

Ekshibit E/100

**PT MERDEKA BATTERY MATERIALS Tbk
DAN ENTITAS ANAKNYA
CATATAN ATAS LAPORAN KEUANGAN
KONSOLIDASIAN
31 DESEMBER 2023 DAN 2022
(Disajikan dalam Dolar AS, kecuali dinyatakan lain)**

19. PINJAMAN (Lanjutan)

Perjanjian Fasilitas Dukungan Induk US$60.000.000 (Lanjutan)

Pada tanggal 14 Juni 2023, Perusahaan (sebagai Kreditur Baru), MDKA (sebagai Kreditur Awal) dan MTI (sebagai Debitur) telah menandatangani Perjanjian Novasi Sebagian dan Amendemen ("Perjanjian Novasi") sehubungan dengan Perjanjian Fasilitas Dukungan Induk yang berlaku efektif pada tanggal 19 Juni 2023. Per tanggal perjanjian ini, MDKA telah menyediakan dana pembiayaan senilai US$60.000.000 ("Komitmen yang telah Diberikan").

MDKA telah mengalihkan dan menyerahkan hak-hak dan kewajiban-kewajibannya atas sebagian dari Komitmen yang telah Diberikan sebesar US$30.000.000, beserta dengan jumlah bunga yang timbul dari padanya sejak tanggal penarikan oleh MTI ("Jumlah yang Dinovasi") yang menjadikan Perusahaan memiliki komitmen atas dana pembiayaan terhadap MTI dengan jumlah sebesar US$30.000.000. Para pihak juga mengubah ketentuan tingkat bunga dari LIBOR (3-bulan) ditambah margin 5,00% per tahun menjadi SOFR (3-bulan) ditambah margin 5,26% efektif sejak 2 hari kerja yang jatuh setelah tanggal agen dan pemberi pinjaman atas Fasilitas Senior menerbitkan konfirmasi tertulis menyetujui transaksi yang dimaksud dalam perjanjian ini. Konfirmasi tertulis dari pemberi pinjaman ini masing-masing tertanggal 15 Juni 2023.

Selama tahun yang berakhir pada tanggal 31 Desember 2023, MTI telah melakukan penarikan sebesar US$60.000.000 dan Perusahaan telah mengambilalih komitmen pinjaman yang telah diberikan tersebut dari MDKA sebesar US$30.000.000 sehingga saldo pokok pinjaman yang terutang atas fasilitas ini dari MDKA pada tanggal 31 Desember 2023 adalah sebesar US$30.000.000.

Exhibit E/100

***PT MERDEKA BATTERY MATERIALS Tbk
AND ITS SUBSIDIARIES
NOTES TO THE CONSOLIDATED
FINANCIAL STATEMENTS
31 DECEMBER 2023 AND 2022
(Expressed in US Dollars, unless otherwise stated)***

***19. BORROWINGS** (Continued)*

***US$60,000,000 Parent Support Facility Agreement** (Continued)*

On 14 June 2023, the Company (as New Lender), MDKA (as Original Lender) and MTI (as Borrower) have entered into a Partial Novation and Amendment Agreement ("Novation Agreement") in relation to the Parent Support Facility Agreement which was effective on 19 June 2023. As of the date of this agreement, MDKA has provided the financing fund under the facility agreement in the amount of US$60,000,000 ("Provided Commitment").

MDKA assigned its rights and obligations under part of the Provided Commitment in the amount of US$30,000,000, together with the interest amount accruing therefrom since the date of the drawdown by MTI (the "Novated Amount") resulting to the Company to have a commitment of financing fund against MTI in the amount of US$30,000,000. The parties also amended the provision of the interest rate from LIBOR (3-month) plus margin of 5.00% per annum to SOFR (3-month) plus margin of 5.26% effective since 2 business days that falls after the date where the agent and the lender of the Senior Facility issue written confirmations approving the transaction contemplated herein. The written confirmations from the lender were each on 15 June 2023.

During the year ended 31 December 2023, MTI has made drawdowns of US$60,000,000 and the Company has taken over the provided loan commitment from MDKA in the amount of US$30,000,000, therefore the outstanding principal of this loan facility from MDKA as of 31 December 2023 is US$30,000,000.

These consolidated financial statements are originally issued in Indonesian language

Ekshibit E/101

**PT MERDEKA BATTERY MATERIALS Tbk
DAN ENTITAS ANAKNYA
CATATAN ATAS LAPORAN KEUANGAN
KONSOLIDASIAN
31 DESEMBER 2023 DAN 2022
(Disajikan dalam Dolar AS, kecuali dinyatakan lain)**

19. PINJAMAN (Lanjutan)

Perjanjian Fasilitas Ekspansi Proyek US$50.000.000

MTI dan MDKA telah menandatangani Perjanjian Fasilitas Ekspansi Proyek pada tanggal 29 Juli 2022, dimana MDKA akan menyediakan dana pembiayaan kepada MTI maksimum sebesar US$50.000.000 dengan tingkat bunga sebesar LIBOR (3 bulanan) ditambah margin sebesar 5% per tahun. Tanggal jatuh tempo dari perjanjian ini adalah mana yang lebih lama dari (i) 5 (lima) tahun sejak penandatanganan perjanjian; dan (ii) tanggal yang jatuh pada 5 (lima) hari kerja sejak tanggal jatuh tempo akhir sebagaimana didefinisikan dalam Perjanjian Fasilitas US$260.000.000, atau tanggal kemudian yang disepakati secara tertulis oleh para pihak.

Pada tanggal 30 Juni 2023, Perjanjian Fasilitas Ekspansi Proyek ini telah diamendemen dengan mengubah tingkat suku bunga menjadi Term SOFR (3 bulanan) ditambah margin senilai 5,26% per tahun untuk jangka waktu bunga setelah tanggal 30 Juni 2023.

Untuk tahun yang berakhir pada tanggal 31 Desember 2023, MTI telah melakukan penarikan sebesar US$30.000.000. Saldo pokok pinjaman yang terutang dari fasilitas ini per 31 Desember 2023 adalah sebesar US$30.000.000.

Perjanjian Pinjaman US$100.000.000

Pada tanggal 15 Desember 2023, Perusahaan menandatangani Perjanjian Pinjaman dengan MDKA dengan batas fasilitas maksimum sebesar US$100.000.000 ("Perjanjian Pinjaman US$100.000.000"), yang akan jatuh tempo pada tahun kelima perjanjian ini dengan tingkat suku bunga Term SOFR ditambah margin sebesar 5,50% per tahun.

Perjanjian pinjaman ini digunakan untuk keperluan korporasi umum, namun tidak terbatas pada modal kerja, pengeluaran modal dan operasional serta untuk mendukung kegiatan usaha anak-anak perusahaan dari Perusahaan.

Seperti yang telah tertera pada perjanjian pinjaman ini, tidak ada kewajiban rasio keuangan yang harus dipatuhi oleh Perusahaan. Perusahaan diharuskan untuk memenuhi beberapa persyaratan dan ketentuan mengenai hal-hal tertentu yang diatur dalam anggaran dasar, termasuk sifat umum kegiatan usaha, aksi korporasi, kegiatan pembiayaan dan lainnya.

Exhibit E/101

***PT MERDEKA BATTERY MATERIALS Tbk
AND ITS SUBSIDIARIES
NOTES TO THE CONSOLIDATED
FINANCIAL STATEMENTS
31 DECEMBER 2023 AND 2022
(Expressed in US Dollars, unless otherwise stated)***

***19. BORROWINGS** (Continued)*

US$50,000,000 Project Expansion Facility Agreement

MTI and MDKA have executed a Project Expansion Facility Agreement dated 29 July 2022, in which MDKA will provide the financing fund to MTI in the maximum amount of US$50,000,000 with the interest rate of LIBOR (3-month) plus 5% margin per annum. The maturity date of this facility shall be the later of (i) 5 (five) years after the signing of the agreement; and (ii) the date falling 5 (five) business days after the final maturity date as defined in the US$260,000,000 Facility Agreement, or such later date agreed in writing by the Parties.

On 30 June 2023, this Project Expansion Facility Agreement has been amended that change the interest rate to be Term SOFR (3-month) plus margin in the amount of 5.26% per annum for the interest period after 30 June 2023.

For the year ended 31 December 2023, MTI has made drawdowns of US$30,000,000. The outstanding principal of this loan facility as of 31 December 2023 is US$30,000,000.

US$100,000,000 Loan Agreement

On 15 December 2023, the Company entered into a Loan Agreement with maximum facility limit of US$100,000,000 ("US$100,000,000 Loan Agreement") with MDKA, which will mature on the fifth year of this agreement, with interest rate of Term SOFR plus margin 5.50% per annum.

This loan agreement was used to general corporate purposes, including but not limited to working capital, capital and operational expenditure and for supporting the business of the Company's subsidiaries.

Under this loan agreement, there are no financial ratio covenants that the Company is required to comply with. The Company is required to comply with certain terms and conditions with regard to certain matters regulated in its articles of association, including the general nature of its business, corporate actions, financing activities and other matters.

These consolidated financial statements are originally issued in Indonesian language

Ekshibit E/102

**PT MERDEKA BATTERY MATERIALS Tbk
DAN ENTITAS ANAKNYA
CATATAN ATAS LAPORAN KEUANGAN
KONSOLIDASIAN
31 DESEMBER 2023 DAN 2022
(Disajikan dalam Dolar AS, kecuali dinyatakan lain)**

19. PINJAMAN (Lanjutan)

Perjanjian Pinjaman US$100.000.000 (Lanjutan)

Untuk tahun yang berakhir pada tanggal 31 Desember 2023, Perusahaan telah melakukan penarikan sebesar US$90.000.000 dan pembayaran sebesar US$61.950.000, sehingga saldo pokok pinjaman yang terutang dari fasilitas ini per 31 Desember 2023 adalah sebesar US$28.050.000.

HTAI

Pada tanggal 21 September 2023, SCM menandatangani Perjanjian Pinjaman Pemegang Saham dengan HTAI sebesar US$34.545.000 yang akan jatuh tempo setelah lima tahun dari tanggal efektif perjanjian.

Fasilitas pinjaman ini digunakan untuk modal kerja, meliputi antara lain biaya karyawan, biaya jasa profesional, pembayaran royalti ke kas negara, biaya pengangkutan dan bongkar muat, biaya pemeliharaan dan perbaikan, serta biaya penambangan.

SCM setuju untuk membayar kembali pinjaman dari HTAI dan bunga yang masih harus dibayar atas pinjaman dari HTAI dengan cara yang disepakati bersama antara Para Pihak secara tertulis. Pinjaman ini akan dikenakan bunga sebesar penjumlahan dari:

a. rata-rata suku bunga 180 hari *Secured Overnight Financing Rate* ("SOFRAI") untuk setiap Periode Bunga yaitu: i) periode dari tanggal penarikan sampai dengan tanggal 30 Juni atau 31 Desember berikutnya yang merupakan tanggal; dan ii) periode bunga berikutnya jatuh tempo dan dibayarkan setiap enam bulan pada tanggal 30 Juni dan 31 Desember setiap tahun; dan

b. margin (4,75% per tahun).

Seperti yang telah tertera pada perjanjian pinjaman ini, tidak ada kewajiban rasio keuangan yang harus dipatuhi oleh SCM. SCM diharuskan untuk memenuhi beberapa persyaratan dan ketentuan mengenai hal-hal tertentu yang diatur dalam anggaran dasar, termasuk sifat umum kegiatan usaha, aksi korporasi, kegiatan pembiayaan dan lainnya.

Untuk tahun yang berakhir pada tanggal 31 Desember 2023, SCM telah melakukan penarikan sebesar US$20.271.300. Saldo pokok pinjaman yang terutang dari fasilitas ini per 31 Desember 2023 adalah sebesar US$20.271.300.

Exhibit E/102

***PT MERDEKA BATTERY MATERIALS Tbk
AND ITS SUBSIDIARIES
NOTES TO THE CONSOLIDATED
FINANCIAL STATEMENTS
31 DECEMBER 2023 AND 2022
(Expressed in US Dollars, unless otherwise stated)***

***19. BORROWINGS** (Continued)*

***US$100,000,000 Loan Agreement** (Continued)*

For the year ended 31 December 2023, the Company has made drawdowns of US$90,000,000 and repayments of US$61,950,000, therefore the outstanding principal of this loan facility as of 31 December 2023 is US$28,050,000.

HTAI

On 21 September 2023, SCM entered into a Shareholder Loan Agreement with HTAI in the amount of US$34,545,000, which will mature after five years from the effective date of this agreement.

This loan facility was used for working capital purposes, including among others, salary and wage costs, professional service fees, royalty fees to the state treasury, transportation and loading and unloading costs, maintenance and repair costs as well as mining costs.

SCM agrees to repay the loans from HTAI and the accrued interest on the loans from HTAI in the manner as mutually agreed between the Parties in writing. These loans shall bear interest of the aggregate of:

a. 180-Day Average Secured Overnight Financing Rate ("SOFRAI") for each Interest Period being: i) period from the withdrawn date until the next 30 June or 31 December which is the first interest payment date to be due and payable; and ii) ensuing interest period to be due and payable semi-annually on 30 June and 31 December of each year; and

b. margin (4.75% per annum).

Under this loan agreement, there are no financial ratio covenants that SCM is required to comply with. SCM is required to comply with certain terms and conditions with regard to certain matters regulated in its articles of association, including the general nature of its business, corporate actions, financing activities and other matters.

For the year ended 31 December 2023, SCM has made drawdowns of US$20,271,300. The outstanding principal of this loan facility as of 31 December 2023 is US$20,271,300.

These consolidated financial statements are originally issued in Indonesian language

Ekshibit E/103

**PT MERDEKA BATTERY MATERIALS Tbk
DAN ENTITAS ANAKNYA
CATATAN ATAS LAPORAN KEUANGAN
KONSOLIDASIAN
31 DESEMBER 2023 DAN 2022
(Disajikan dalam Dolar AS, kecuali dinyatakan lain)**

19. PINJAMAN (Lanjutan)

SHPL

Pada tanggal 28 April 2022, ZHN menandatangani perjanjian pengambilalihan saham dengan, antara lain, Perusahaan dan SHPL, sebagaimana telah mengalami perubahan dan dinyatakan kembali pada tanggal 18 Mei 2022. Perjanjian pengambilalihan saham ini mencakup pinjaman ke ZHN dari SHPL sebesar US$74.600.500.

Fasilitas pinjaman ini digunakan untuk pembangunan Pabrik RKEF dan tujuan korporasi umum. Fasilitas ini dikenakan bunga sebagaimana diamendemen dalam amendemen terakhir pada tanggal 30 Maret 2023 menjadi sebesar SOFR + margin 4,75% per tahun, dimana tanggal pembayaran bunga pertama memiliki jatuh tempo dan terutang tiga bulan setelah tanggal aktual komisioning RKEF.

Pada tanggal 30 Maret 2023, ZHN menandatangani perjanjian pinjaman pemegang saham dengan SHPL sebesar US$130.187.073. Para Pihak dengan ini setuju SHPL memberikan kepada ZHN Pinjaman dari SHPL, yang sesuai dengan porsi kepemilikan saham dari SHPL dalam ZHN, dalam dua tahap sebagai berikut:
- Pinjaman Tahap I: US$74.600.500; dan
- Pinjaman Tahap II: US$55.586.573

sesuai dengan syarat-syarat dan ketentuan-ketentuan sebagaimana diatur dalam perjanjian ini.

Para pemegang saham ZHN bersama-sama akan menentukan sehubungan dengan tujuan penggunaan Pinjaman Tahap II. Para Pihak sepakat pinjaman dari SHPL ini dapat diberikan kepada ZHN paling lambat 5 (lima) hari kerja setelah terpenuhinya Persyaratan Pendahuluan sebagaimana dimaksud dalam perjanjian ini. Namun, dengan tanpa mengesampingkan Persyaratan Pendahuluan dan ketentuan sebagaimana diatur dalam perjanjian ini, khusus terkait dengan Pinjaman Tahap I, Para Pihak dengan ini mengakui bahwa Pinjaman Tahap I telah diberikan secara penuh oleh SHPL kepada ZHN dan karenanya telah diterima dengan penuh oleh ZHN sebelum tanggal perjanjian ini. Oleh dan karenanya perjanjian ini disepakati Para Pihak sebagai bukti pengakuan utang ZHN kepada SHPL sebesar Pinjaman Tahap I.

Tanggal jatuh tempo pembayaran fasilitas pinjaman ini adalah 5 (lima) tahun setelah tanggal efektif atau dalam jangka waktu lain sebagaimana disetujui secara tertulis oleh ZHN dan SHPL.

Exhibit E/103

***PT MERDEKA BATTERY MATERIALS Tbk
AND ITS SUBSIDIARIES
NOTES TO THE CONSOLIDATED
FINANCIAL STATEMENTS
31 DECEMBER 2023 AND 2022
(Expressed in US Dollars, unless otherwise stated)***

***19. BORROWINGS** (Continued)*

SHPL

On 28 April 2022, ZHN entered into a share subscription agreement with, among others, the Company and SHPL, as amended and restated on 18 May 2022. This subscription agreement includes ZHN loan from SHPL amounting US$74,600,500.

This loan facility was used for construction of RKEF Plant and general corporate purposes. This facility bears interest as amended in the latest amendment on 30 March 2023 becomes SOFR + margin 4.75% per annum, which the first interest payment has a date due and payable three months after the RKEF actual commissioning date.

On 30 March 2023, ZHN entered into shareholder loan agreement with SHPL in the amount of US$130,187,073. The Parties hereby agree that SHPL shall provide to ZHN loans from SHPL in proportion to the share ownership percentage of SHPL in ZHN in two phases as follows:

- *Phase I Loan: US$74,600,500; and*
- *Phase II Loan: US$55,586,573*

in accordance with terms and conditions as set forth in the agreement.

ZHN's shareholders will jointly determine the purpose of using the Phase II Loan. The Parties agree that the loans from SHPL can be provided to ZHN no later than 5 (five) business days following the fulfilment of Conditions Precedent as referred to in the agreement. However, without prejudice to the terms and conditions as stipulated in the agreement, specifically related to the Phase I Loan, the Parties hereby acknowledge that the Phase I Loan has been fully granted by SHPL to ZHN and therefore has been fully received by ZHN prior to the date of the agreement. Accordingly, the agreement was agreed upon by the Parties as valid evidence of acknowledgment of ZHN's debts to SHPL in the amount of the Phase I Loan.

Maturity date of this loan facility is 5 (five) years after the effective date or on any other date as agreed in writing by ZHN and SHPL.

These consolidated financial statements are originally issued in Indonesian language

Ekshibit E/104

**PT MERDEKA BATTERY MATERIALS Tbk
DAN ENTITAS ANAKNYA
CATATAN ATAS LAPORAN KEUANGAN
KONSOLIDASIAN
31 DESEMBER 2023 DAN 2022
(Disajikan dalam Dolar AS, kecuali dinyatakan lain)**

19. PINJAMAN (Lanjutan)

SHPL (Lanjutan)

ZHN setuju untuk membayar kembali pinjaman dari SHPL dan bunga yang masih harus dibayar atas pinjaman dari SHPL dengan cara yang disepakati bersama antara Para Pihak secara tertulis. Pinjaman ini akan dikenakan bunga sebesar penjumlahan dari:

a. rata-rata suku bunga *Secured Overnight Financing Rate* ("SOFR") untuk setiap Periode Bunga yaitu: i) suku bunga SOFR pada tanggal jatuh tempo pembayaran bunga pertama (yang jatuh tempo dan dibayarkan tiga bulan setelah tanggal pengujian aktual RKEF); dan ii) rata-rata suku bunga SOFR dari hari pertama setelah pembayaran bunga terakhir sampai dengan tanggal terakhir untuk periode 6 bulan tanggal 30 Juni dan 31 Desember setiap tahun; dan

b. margin (4,75% per tahun).

Seperti yang telah tertera pada fasilitas pinjaman ini, tidak ada kewajiban rasio keuangan yang harus dipatuhi oleh ZHN. ZHN diharuskan untuk memenuhi beberapa persyaratan dan ketentuan mengenai hal-hal tertentu yang diatur dalam anggaran dasar, termasuk sifat umum kegiatan usaha, aksi korporasi, kegiatan pembiayaan dan lainnya. Pada tanggal 31 Desember 2023 dan 2022, ZHN telah memenuhi persyaratan dan ketentuan tersebut.

Untuk tahun yang berakhir pada tanggal 31 Desember 2023, ZHN telah melakukan penarikan sebesar US$46.506.800 (2022: US$74.600.500).

Pada tanggal 18 Desember 2023, ZHN telah menyampaikan Surat Pemberitahuan atas Pembayaran Lebih Awal kepada SHPL dimana ZHN bermaksud untuk melakukan pembayaran lebih awal atas pokok pinjaman yang telah ditarik sejumlah US$121.107.300. Berdasarkan Surat Pemberitahuan atas Pembayaran Lebih Awal tersebut, ZHN akan melakukan pembayaran atas seluruh atas pokok pinjaman yang telah ditarik pada tanggal 22 Desember 2023. Oleh karena itu, tidak terdapat saldo terutang atas fasilitas pinjaman ini pada tanggal 31 Desember 2023 (2022: US$74.600.500).

Exhibit E/104

***PT MERDEKA BATTERY MATERIALS Tbk
AND ITS SUBSIDIARIES
NOTES TO THE CONSOLIDATED
FINANCIAL STATEMENTS
31 DECEMBER 2023 AND 2022
(Expressed in US Dollars, unless otherwise stated)***

***19. BORROWINGS** (Continued)*

***SHPL** (Continued)*

ZHN agrees to repay the loans from SHPL and the accrued interest on the loans from SHPL in the manner as mutually agreed between the Parties in writing. These loans shall bear interest of the aggregate of:

a. average Secured Overnight Financing Rate ("SOFR") for each Interest Period being: i) the SOFR rate on the due date of the first interest payment (which date to be due and payable three months after the RKEF actual commissioning date); and ii) the average of the SOFR rate from the first day after the last interest payment until the last date of the 6-month period on 30 June and 31 December of each year; and

b. the margin (4.75% per annum).

Under this loan facility, there are no financial ratio covenants that ZHN is required to comply with. ZHN is required to comply with certain terms and conditions with regard to certain matters regulated in its articles of association, including the general nature of its business, corporate actions, financing activities and other matters. As at 31 December 2023 and 2022, ZHN is in compliance with the related terms and conditions.

For the year ended 31 December 2023, ZHN has made drawdowns of US$46,506,800 (2022: US$74,600,500).

On 18 December 2023, ZHN submitted a Notice of Prepayment to SHPL whereby ZHN intended to effect a prepayment of the loan principal that has been withdrawn amounting to US$121,107,300. Based on such Notice of Prepayment, ZHN will make payment of the entire loan principal that has been withdrawn on 22 December 2023. Accordingly, there is no outstanding payable balance for this loan facility on 31 December 2023 (2022: US$74,600,500).

These consolidated financial statements are originally issued in Indonesian language

Ekshibit E/105

**PT MERDEKA BATTERY MATERIALS Tbk
DAN ENTITAS ANAKNYA
CATATAN ATAS LAPORAN KEUANGAN
KONSOLIDASIAN
31 DESEMBER 2023 DAN 2022
(Disajikan dalam Dolar AS, kecuali dinyatakan lain)**

19. PINJAMAN (Lanjutan)

Perjanjian Fasilitas US$60.000.000

Pada bulan April 2022, Perusahaan menandatangani Perjanjian Pinjaman dengan Goal Arc Holdings Ltd ("Goal Arc"), pihak ketiga, dimana Goal Arc menyetujui untuk menyediakan pinjaman sebesar US$60.000.000 kepada Perusahaan. Pinjaman memiliki tingkat suku bunga sebesar *Secured Overnight Financing Rate* ("SOFR") ditambah 2,5% per tahun dan jatuh tempo 1 (satu) tahun sejak tanggal Perjanjian Pinjaman. Perusahaan melakukan penarikan penuh atas pinjaman pada bulan April 2022 dan sepenuhnya membayar kembali pinjaman tersebut pada bulan Mei 2022. Oleh karena itu, tidak ada saldo terutang atas fasilitas pinjaman ini pada tanggal 31 Desember 2023 dan 2022.

Perjanjian Fasilitas US$10.000.000

Pada bulan April dan Mei 2022, Perusahaan menandatangani beberapa perjanjian pinjaman dengan Giyanti Time Limited ("Giyanti"), pihak ketiga, dimana Giyanti menyetujui untuk menyediakan pinjaman sejumlah US$10.000.000 kepada Perusahaan. Pinjaman memiliki tingkat suku bunga sebesar 6% per tahun dan jatuh tempo 1 (satu) tahun sejak tanggal penarikan pinjaman. Perusahaan melakukan penarikan penuh atas pinjaman pada bulan April dan Mei 2022 dan sepenuhnya membayar kembali pinjaman tersebut pada bulan Mei 2022. Oleh karena itu, tidak ada saldo terutang atas fasilitas pinjaman ini pada tanggal 31 Desember 2023 dan 2022.

Lain-lain

Sebagai akibat dari transaksi kombinasi bisnis pada tahun 2022 yang diungkapkan dalam Catatan 4, Grup mencatat pinjaman ke pihak ketiga milik MIN, CHL, BSI, CSI dan ZHN dalam laporan posisi keuangan konsolidasian Grup dengan total sebesar US$98.386.702. Selama tahun yang berakhir pada 31 Desember 2022, Grup telah melakukan pelunasan penuh atas pinjaman entitas anak tersebut dengan jumlah keseluruhan sebesar US$98.369.378. Selisih saldo yang diakui pada kombinasi bisnis yang dibayarkan diakui sebagai keuntungan selisih kurs sebagai bagian dari "Pendapatan/(beban) lain-lain, bersih" untuk tahun yang berakhir pada 31 Desember 2022.

Exhibit E/105

***PT MERDEKA BATTERY MATERIALS Tbk
AND ITS SUBSIDIARIES
NOTES TO THE CONSOLIDATED
FINANCIAL STATEMENTS
31 DECEMBER 2023 AND 2022
(Expressed in US Dollars, unless otherwise stated)***

***19. BORROWINGS** (Continued)*

US$60,000,000 Facility Agreement

In April 2022, the Company entered into a loan agreement with Goal Arc Holdings Ltd ("Goal Arc"), a third party, whereby Goal Arc agreed to provide a loan of US$60,000,000 to the Company. The loan bears an interest rate of Secured Overnight Financing Rate ("SOFR") plus 2.5% per annum and matures in 1 (one) year commencing from the date of the loan agreement. The Company fully withdrew the loan in April 2022 and fully repaid such loan in May 2022. Accordingly, there is no outstanding balance of this loan facility as at 31 December 2023 and 2022.

US$10,000,000 Facility Agreement

In April and May 2022, the Company entered into several loan agreements with Giyanti Time Limited ("Giyanti"), a third party, whereby Giyanti agreed to provide loans totaling to US$10,000,000 to the Company. The loan bears an interest rate of 6% per annum and matures in 1 (one) year of the date of the drawdown of the loan. The Company fully withdrew the loan in April and May 2022 and fully repaid such loan in May 2022. Accordingly, there is no outstanding balance of this loan facility as at 31 December 2023 and 2022.

Others

As a result of business combination transactions in 2022 as disclosed in Note 4, the Group recognized loans from third parties of MIN, CHL, BSI, CSI and ZHN in the consolidated financial position of the Group totaling to US$98,386,702. For the year ended 31 December 2022, the Group has fully repaid the subsidiaries' third-party loans totaling to US$98,369,378. Difference between the loan balance recognized at business combinations date and the repayment amount is recognized as gain on foreign exchange as part of "Other income/(expenses), net" for the year ended 31 December 2022.

These consolidated financial statements are originally issued in Indonesian language

Ekshibit E/106

**PT MERDEKA BATTERY MATERIALS Tbk
DAN ENTITAS ANAKNYA
CATATAN ATAS LAPORAN KEUANGAN
KONSOLIDASIAN
31 DESEMBER 2023 DAN 2022
(Disajikan dalam Dolar AS, kecuali dinyatakan lain)**

Exhibit E/106

***PT MERDEKA BATTERY MATERIALS Tbk
AND ITS SUBSIDIARIES
NOTES TO THE CONSOLIDATED
FINANCIAL STATEMENTS
31 DECEMBER 2023 AND 2022
(Expressed in US Dollars, unless otherwise stated)***

20. LIABILITAS IMBALAN PASCA-KERJA / *20. POST-EMPLOYMENT BENEFITS LIABILITIES*

Liabilitas imbalan pasca-kerja pada tanggal 31 Desember 2023 dan 2022 dihitung oleh KKA Riana & Rekan, aktuaris independen.

Post-employment benefits liabilities as at 31 December 2023 and 2022 were calculated by KKA Riana & Rekan, independent actuary.

Asumsi utama yang digunakan dalam menentukan liabilitas imbalan pasca-kerja karyawan Grup adalah sebagai berikut:

The principal assumptions used in determining the Group's post-employment benefits liabilities are as follows:

	2023	2022	
Tingkat diskonto	7.00%	7.50%	*Discount rate*
Tingkat kenaikan gaji	6.00-7.50%	3.00-7.50%	*Salary increment*
Tingkat kematian	100% TMI – 2019	100% TMI – 2019	*Mortality rate*
Tingkat kecacatan	5% TMI – 2019	5% TMI – 2019	*Disability rate*
Usia normal pensiun	56 – 58 tahun/*years*	56 – 57 tahun/*years*	*Normal retirement age*

Melalui program pensiun imbalan pasti, Grup menghadapi sejumlah risiko signifikan sebagai berikut:

1) Penurunan pada tingkat diskonto menyebabkan kenaikan liabilitas program.
2) Liabilitas imbalan pensiun Grup berhubungan dengan tingkat kenaikan gaji, semakin tinggi tingkat kenaikan gaji akan menyebabkan semakin besarnya liabilitas.

Through its defined benefit pension plans, the Group is exposed to a number of significant risks of which are detailed below:

1) A decrease in discount rate will increase plan liabilities.
2) The Group's pension obligations are linked to salary growth rate, higher salary growth rate will lead to higher liabilities.

Sensitivitas liabilitas imbalan pasti terhadap perubahan asumsi utama tertimbang pada 31 Desember 2023 adalah:

The sensitivity of the defined benefit obligation to changes in the weighted principal assumptions as at 31 December 2023 is as follows:

	Perubahan asumsi/ *Change in assumptions*	Dampak terhadap liabilitas imbalan pasti/ *Impact on defined benefit obligation*		
		Kenaikan asumsi/ *Increase in assumptions*	Penurunan asumsi/ *Decrease in assumptions*	
Tingkat diskonto	1%	(176,972)	147,083	*Discount rate*
Tingkat kenaikan gaji	1%	151,195	(183,088)	*Salary increment*

These consolidated financial statements are originally issued in Indonesian language

Ekshibit E/107

PT MERDEKA BATTERY MATERIALS Tbk DAN ENTITAS ANAKNYA CATATAN ATAS LAPORAN KEUANGAN KONSOLIDASIAN 31 DESEMBER 2023 DAN 2022 (Disajikan dalam Dolar AS, kecuali dinyatakan lain)

Exhibit E/107

PT MERDEKA BATTERY MATERIALS Tbk AND ITS SUBSIDIARIES NOTES TO THE CONSOLIDATED FINANCIAL STATEMENTS 31 DECEMBER 2023 AND 2022 (Expressed in US Dollars, unless otherwise stated)

20. LIABILITAS IMBALAN PASCA-KERJA (Lanjutan)

20. *POST-EMPLOYMENT BENEFITS LIABILITIES* *(Continued)*

Mutasi nilai kini kewajiban imbalan pasti yang tidak didanai Grup adalah sebagai berikut:

The movement in the present value of the Group's unfunded defined benefits obligation is as follows:

	2023	2022	
Pada awal tahun	774,950	-	*At the beginning of the year*
Kombinasi bisnis	105,516	737,167	*Business combinations*
Kombinasi bisnis antar entitas sepengendali		11,201	*Business combinations of entities under common control*
Imbalan yang dibayar	(9,097)	(166,971)	*Benefits paid*
Biaya jasa kini	1,076,732	446,578	*Current service cost*
Biaya jasa lalu	(220,332)	(158,281)	*Past service cost*
Beban bunga	33,886	38,022	*Interest expense*
Pengukuran kembali:			*Remeasurements:*
- Keuntungan dari penyesuaian pengalaman	(196,237)	(136,390)	*Gain from experience adjustments -*
- (Keuntungan)/kerugian dari perubahan asumsi demografik	(782)	119,578	*(Gain)/loss from change in - demographic assumptions*
- Kerugian/(keuntungan) dari perubahan asumsi keuangan	116,509	(52,814)	*Loss/(gain) from change in - financial assumptions*
Efek perubahan kurs valuta asing	(8,500)	(63,140)	*Effects of changes in foreign currency*
Saldo akhir	**1,672,645**	**774,950**	***Ending balance***

Jumlah beban imbalan pasca-kerja adalah sebagai berikut:

Total post-employment benefits expense are as follows:

	2023	2022	
Biaya jasa kini	1,076,732	446,578	*Current service cost*
Biaya jasa lalu	(220,332)	(158,281)	*Past service cost*
Beban bunga	33,886	38,022	*Interest expense*
Imbalan yang dibayar	(9,097)	(166,971)	*Benefit paid*
Pengukuran kembali:			*Remeasurements:*
- Keuntungan dari penyesuaian pengalaman	(25,614)	(102,683)	*Gain from experience adjustments -*
- Kerugian dari perubahan asumsi keuangan	8,429	3,995	*Loss from change in - financial assumptions*
Efek perubahan kurs valuta asing	-	(209)	*Effect of changes in foreign currency*
Jumlah	**864,004**	**60,451**	***Total***

Beban imbalan pasca-kerja dicatatkan pada laporan laba rugi konsolidasian, kapitalisasi properti pertambangan serta aset dalam pembangunan.

Post-employment benefits expenses are charged to the consolidated statements of profit or loss, capitalized to mining properties and construction in progress.

These consolidated financial statements are originally issued in Indonesian language

Ekshibit E/108

**PT MERDEKA BATTERY MATERIALS Tbk
DAN ENTITAS ANAKNYA
CATATAN ATAS LAPORAN KEUANGAN
KONSOLIDASIAN
31 DESEMBER 2023 DAN 2022
(Disajikan dalam Dolar AS, kecuali dinyatakan lain)**

Exhibit E/108

***PT MERDEKA BATTERY MATERIALS Tbk
AND ITS SUBSIDIARIES
NOTES TO THE CONSOLIDATED
FINANCIAL STATEMENTS
31 DECEMBER 2023 AND 2022
(Expressed in US Dollars, unless otherwise stated)***

20. LIABILITAS IMBALAN PASCA-KERJA (Lanjutan)

Analisa jatuh tempo yang diharapkan dari manfaat pensiun yang tidak terdiskonto pada tanggal 31 Desember 2023 adalah sebagai berikut:

20. POST-EMPLOYMENT BENEFITS LIABILITIES *(Continued)*

Expected maturity analysis of undiscounted pension benefits as at 31 December 2023 is as follow:

	Kurang dari 1 tahun/*Less than a year*	2 - 5 tahun/ *Between 2 - 5 years*	6 - 10 tahun/ *Between 6 - 10 years*	Lebih dari 10 tahun/ *Over 10 years*	Jumlah/ *Total*	
Imbalan pasca-kerja	**106,867**	**1,630,176**	**6,363,234**	**186,135,488**	**194,235,765**	*Post-employment benefits*

Durasi rata-rata tertimbang dari kewajiban imbalan Grup pada tanggal 31 Desember 2023 adalah berkisar antara 16 sampai dengan 30 tahun.

The Group's weighted average duration of the defined benefit obligation as of 31 December 2023 is around 16 until 30 years.

21. MODAL SAHAM DAN SALDO LABA YANG DICADANGKAN

21. SHARE CAPITAL AND APPROPRIATED RETAINED EARNINGS

Modal Saham

Share Capital

Susunan pemegang saham Perusahaan beserta persentase kepemilikannya pada tanggal 31 Desember 2023 dan 2022 adalah sebagai berikut:

The composition of the shareholders of the Company and their respective ownership interest as of 31 December 2023 and 2022 are as follows:

	2023		
Pemegang saham/ ***Shareholders***	**Jumlah saham/** ***Number of shares***	**Persentase kepemilikan/** ***Percentage of ownership***	**Jumlah modal disetor/** ***Total paid-in capital***
PT Merdeka Energi Nusantara	54,045,287,677	50.04%	370,222,240
Garibaldi Thohir	9,136,659,400	8.46%	62,872,621
Huayong International (Hong Kong) Limited ("HIL")	8,149,060,000	7.55%	56,976,715
PT Alam Permai	5,861,079,300	5.43%	40,149,697
Winato Kartono	2,361,003,614	2.19%	16,349,308
Pemegang saham lainnya/*Other shareholders*	28,442,329,909	26.33%	193,222,063
Jumlah/*Total*	**107,995,419,900**	**100.00%**	**739,792,644**

	2022		
Pemegang saham/ ***Shareholders***	**Jumlah saham/** ***Number of shares***	**Persentase kepemilikan/** ***Percentage of ownership***	**Jumlah modal disetor/** ***Total paid-in capital***
PT Merdeka Energi Nusantara	5,287,063	59.88%	360,757,020
Garibaldi Thohir	1,196,719	13.55%	82,869,537
Winato Kartono	679,628	7.70%	47,062,392
PT Prima Langit Nusantara	447,317	5.07%	30,975,486
Pemegang saham lainnya/*Other shareholders*	1,218,909	13.80%	83,868,122
Jumlah/*Total*	**8,829,636**	**100.00%**	**605,532,557**

These consolidated financial statements are originally issued in Indonesian language

Ekshibit E/109

**PT MERDEKA BATTERY MATERIALS Tbk
DAN ENTITAS ANAKNYA
CATATAN ATAS LAPORAN KEUANGAN
KONSOLIDASIAN
31 DESEMBER 2023 DAN 2022
(Disajikan dalam Dolar AS, kecuali dinyatakan lain)**

21. MODAL SAHAM DAN SALDO LABA YANG DICADANGKAN (Lanjutan)

Saham biasa memberikan hak kepada pemegangnya untuk memperoleh dividen dan hasil dari pembubaran perusahaan sesuai dengan proporsi jumlah dan jumlah yang dibayarkan atas saham yang dimiliki.

Berdasarkan Akta Pernyataan Keputusan Sirkuler Pemegang Saham No. 54 tertanggal 17 Mei 2022, yang dibuat dihadapan Darmawan Tjoa, S.H., S.E., Notaris di Jakarta, yang telah disetujui oleh Menteri Hukum dan Hak Asasi Manusia Republik Indonesia dengan Surat Keputusan No. AHU-0033209.AH.01.02.TAHUN 2022 tertanggal 17 Mei 2022 dan telah diberitahukan kepada Menteri Hukum dan Hak Asasi Manusia Republik Indonesia yang dibuktikan dengan Surat Penerimaan Perubahan Pemberitahuan Anggaran Dasar No. AHU-AH.01.03-0237960 tertanggal 17 Mei 2022, Perusahaan menyetujui keputusan berikut:

1. Meningkatkan modal dasar Perusahaan dari 10.000 lembar setara dengan Rp10.000.000.000) menjadi 20.000.000 lembar (setara dengan Rp20.000.000.000.000).
2. Menerbitkan 7.331.650 lembar saham baru (setara dengan Rp7.331.650.000.000), yang disetor oleh MEN, PPM, Winato Kartono, Hardi Wijaya Liong, Garibaldi Thohir, Edwin Soeryadjaya dan PLN.
3. Menjual dan mengalihkan seluruh kepemilikan saham PCI dan PI dalam Perusahaan kepada Garibaldi Thohir.

Berdasarkan Akta Pernyataan Keputusan Pemegang Saham No. 90 tertanggal 29 Juni 2022, yang dibuat dihadapan Darmawan Tjoa, S.H., S.E., Notaris di Jakarta, yang telah diberitahukan kepada Menteri Hukum dan Hak Asasi Manusia Republik Indonesia yang dibuktikan dengan Surat Penerimaan Pemberitahuan Perubahan Anggaran Dasar No. AHU-AH.01.03-0258408 tertanggal 30 Juni 2022, Perusahaan menerbitkan 584.007 lembar saham baru (setara dengan Rp584.007.000.000), yang diambil bagian oleh MEN, Philip Suwardi Purnama, Agus Superiadi dan Trifena.

Exhibit E/109

***PT MERDEKA BATTERY MATERIALS Tbk
AND ITS SUBSIDIARIES
NOTES TO THE CONSOLIDATED
FINANCIAL STATEMENTS
31 DECEMBER 2023 AND 2022
(Expressed in US Dollars, unless otherwise stated)***

***21. SHARE CAPITAL AND APPROPRIATED RETAINED EARNINGS** (Continued)*

Ordinary shares entitle the holder to participate in dividends and the proceeds on winding up of the Company in proportion to the number of and amounts paid on the shares held.

Based on Deed of Statement of Shareholders Resolution No. 54 dated 17 May 2022, drawn up before Darmawan Tjoa, S.H., S.E., Notary in Jakarta, which has been approved by the Minister of Law and Human Rights of the Republic of Indonesia by virtue of Decree No. AHU-0033209.AH.01.02. TAHUN 2022 dated 17 May 2022 and has been notified to the Minister of Law and Human Rights of the Republic of Indonesia as evidenced by Notification Receipt of Amendment to the Articles of Association No. AHU-AH.01.03-0237960 dated 17 May 2022, the Company agreed to the following decisions:

1. To increase the authorized capital of the Company from 10,000 shares (equivalent to Rp10,000,000,000) to 20,000,000 shares (equivalent to Rp20,000,000,000,000).

2. To issue 7,331,650 new shares (equivalent to Rp7,331,650,000,000), which were paid by MEN, PPM, Winato Kartono, Hardi Wijaya Liong, Garibaldi Thohir, Edwin Soeryadjaya and PLN.

3. To sell and transfer of the entirety of PCI and PI shares in the Company to Garibaldi Thohir.

Based on Deed of Statement of Shareholders Resolution No. 90 dated 29 June 2022, drawn up before Darmawan Tjoa, S.H., S.E., Notary in Jakarta, which has been notified by the Minister of Law and Human Rights of the Republic of Indonesia as evidenced by Notification Receipt of Amendment to the Articles of Association No. AHU-AH.01.03-0258408 dated 30 June 2022, the Company issues 584,007 new shares (equivalent to Rp584,007,000,000), which were subscribed by MEN, Philip Suwardi Purnama, Agus Superiadi and Trifena.

These consolidated financial statements are originally issued in Indonesian language

Ekshibit E/110

**PT MERDEKA BATTERY MATERIALS Tbk
DAN ENTITAS ANAKNYA
CATATAN ATAS LAPORAN KEUANGAN
KONSOLIDASIAN
31 DESEMBER 2023 DAN 2022
(Disajikan dalam Dolar AS, kecuali dinyatakan lain)**

21. MODAL SAHAM DAN SALDO LABA YANG DICADANGKAN (Lanjutan)

Berdasarkan Akta Pernyataan Keputusan Pemegang Saham No. 178 tertanggal 27 Desember 2022, dibuat dihadapan Darmawan Tjoa, S.H., S.E., Notaris di Jakarta, yang telah diberitahukan kepada Menteri Hukum dan Hak Asasi Manusia Republik Indonesia yang dibuktikan dengan Surat Penerimaan Pemberitahuan Perubahan Anggaran Dasar No. AHU-AH.01.03-0496969 tertanggal 27 Desember 2022, Perusahaan menyetujui keputusan berikut:

1. Meningkatkan modal ditempatkan dan disetor Perusahaan dari 7.918.157 lembar saham (setara dengan Rp7.918.157.000.000) menjadi 8.829.636 lembar saham (setara dengan Rp8.829.636.000.000).
2. Menerbitkan 911.479 lembar saham baru (setara dengan Rp911.479.000.000), yang sepenuhnya akan ditempatkan dan disetor penuh oleh MEN.

Nilai transaksi atas pengambilan saham baru Perusahaan oleh MEN sebesar US$180.040.000.

Berdasarkan Akta Pernyataan Keputusan Pemegang Saham No. 201 tertanggal 30 Desember 2022, dibuat dihadapan Darmawan Tjoa, S.H., S.E., Notaris di Jakarta, pemegang saham Perusahaan menyetujui penjualan 814.906 lembar saham Perusahaan dari PPM ke Garibaldi Thohir.

Akta ini telah diberitahukan kepada Menteri Hukum dan Hak Asasi Manusia Republik Indonesia yang dibuktikan dengan Surat Penerimaan Pemberitahuan Perubahan Anggaran Dasar No. AHU-AH.01.09-0137302 tertanggal 30 Desember 2022.

Exhibit E/110

***PT MERDEKA BATTERY MATERIALS Tbk
AND ITS SUBSIDIARIES
NOTES TO THE CONSOLIDATED
FINANCIAL STATEMENTS
31 DECEMBER 2023 AND 2022
(Expressed in US Dollars, unless otherwise stated)***

***21. SHARE CAPITAL AND APPROPRIATED RETAINED EARNINGS** (Continued)*

Based on Deed of Statement of Shareholders Resolution No. 178 dated 27 December 2022, drawn up before Darmawan Tjoa, S.H., S.E., Notary in Jakarta, which has been notified to the Minister of Law and Human Rights of the Republic of Indonesia as evidenced by Notification Receipt of Amendment to the Articles of Association No. AHU-AH.01.03-0496969 dated 27 December 2022, the Company agreed to the following decisions:

1. *To increase the issued and paid-up capital of the Company from 7,918,157 shares (equivalent to Rp7,918,157,000,000) to 8,829,636 shares (equivalent to Rp8,829,636,000,000).*
2. *To issue 911,479 new shares (equivalent to Rp911,479,000,000), which will be fully subscribed and paid-up by MEN.*

Transaction value of subscribing new issued shares of the Company by MEN amounted to US$180,040,000.

Based on Deed of Statement of Shareholders Resolution No. 201 dated 30 December 2022, drawn up before Darmawan Tjoa, S.H., S.E., Notary in Jakarta, the shareholders of the Company approved the sale of 814,906 shares of the Company from PPM to Garibaldi Thohir.

The deed has been notified to the Minister of Law and Human Rights of the Republic of Indonesia as evidenced by Notification Receipt of Amendment to the Articles of Association No. AHU-AH.01.09-0137302 dated 30 December 2022.

These consolidated financial statements are originally issued in Indonesian language

Ekshibit E/111

**PT MERDEKA BATTERY MATERIALS Tbk
DAN ENTITAS ANAKNYA
CATATAN ATAS LAPORAN KEUANGAN
KONSOLIDASIAN
31 DESEMBER 2023 DAN 2022
(Disajikan dalam Dolar AS, kecuali dinyatakan lain)**

21. MODAL SAHAM DAN SALDO LABA YANG DICADANGKAN (Lanjutan)

Berdasarkan Akta Pernyataan Keputusan Pemegang Saham No. 7 tertanggal 4 Januari 2023, yang dibuat dihadapan Muhammad Muazzir, S.H., M.Kn., sebagai pengganti dari Notaris Jose Dima Satria, S.H., M.Kn., Notaris di Kota Administrasi Jakarta Selatan, yang telah disetujui oleh Menteri Hukum dan Hak Asasi Manusia Republik Indonesia dengan Surat Keputusan No. AHU-0000594.AH.01.02.TAHUN 2023 tertanggal 5 Januari 2023, yang telah diberitahukan kepada Menteri Hukum dan Hak Asasi Manusia Republik Indonesia yang dibuktikan dengan Surat Penerimaan Pemberitahuan Perubahan Anggaran Dasar No. AHU-AH.01.03-0001642 tertanggal 5 Januari 2023, pemegang saham Perusahaan menyetujui keputusan berikut:

1. menyetujui IPO Perusahaan melalui pengeluaran saham baru dari dalam simpanan (portepel) Perusahaan;
2. menyetujui pemecahan nilai nominal saham Perusahaan dari Rp1.000.000 per saham menjadi Rp100 per saham untuk memenuhi ketentuan persyaratan pencatatan pada BEI dan peningkatan modal dasar Perusahaan dari Rp20.000.000.000.000 yang terdiri dari 20.000.000 saham menjadi Rp35.000.000.000.000 yang terdiri dari 350.000.000.000 dengan nominal Rp100 per saham;
3. dalam rangka IPO, menyetujui:
   a. penerbitan saham baru sebanyak-banyaknya sebesar 8.500.000.000 saham ("Saham yang Ditawarkan") dengan nilai nominal per saham Rp100 dari dalam simpanan (portepel) Perusahaan untuk ditawarkan kepada masyarakat baik di wilayah Republik Indonesia dan/atau secara internasional dan untuk dicatatkan di BEI,
   b. penentuan sebanyak-banyaknya 12,5% dari Saham yang Ditawarkan, sebagai sumber efek yang akan digunakan untuk memenuhi ketentuan penyesuaian alokasi efek untuk porsi penjatahan terpusat sebagaimana dimaksud dalam Surat Edaran No. 15/SEOJK.04/2020 tentang Penyediaan Dana Pesanan, Verifikasi Ketersediaan Dana, Alokasi Efek untuk Penjatahan Terpusat dan Penyelesaian Pemesanan Efek dalam Penawaran Umum Efek Bersifat Ekuitas Berupa Saham secara Elektronik,
   c. perubahan status dan/atau menegaskan status Perusahaan sebagai perusahaan non-penanaman modal asing ("Perusahaan non-PMA");

Exhibit E/111

***PT MERDEKA BATTERY MATERIALS Tbk
AND ITS SUBSIDIARIES
NOTES TO THE CONSOLIDATED
FINANCIAL STATEMENTS
31 DECEMBER 2023 AND 2022
(Expressed in US Dollars, unless otherwise stated)***

***21. SHARE CAPITAL AND APPROPRIATED RETAINED EARNINGS** (Continued)*

Based on Deed of Statement of Shareholders Resolution No. 7 dated 4 January 2023, drawn up before Muhammad Muazzir, S.H., M.Kn., as substitute for Jose Dima Satria, S.H., M.Kn., Notary in South Jakarta Administrative City, which has been approved by the Minister of Law and Human Rights of the Republic of Indonesia by virtue of Decree No. AHU-0000594.AH.01.02.TAHUN 2023 dated 5 January 2023, which has been notified to the Minister of Law and Human Rights of the Republic of Indonesia as evidenced by Notification Receipt of Amendment to the Articles of Association No. AHU-AH.01.03-0001642 dated 5 January 2023, the shareholders of the Company agreed to the following decisions:

1. *approve the IPO of the Company's shares through the issuance of new shares from the Company's portfolio;*
2. *approve the split of the current nominal value of the Company's shares from Rp1,000,000 per share to Rp100 per share in order to comply with the listing requirements on IDX and the increase of the Company's authorized capital from Rp20,000,000,000,000 divided into 20,000,000 shares to become Rp35,000,000,000,000 divided into 350,000,000,000 shares with a nominal value of Rp100 per share;*
3. *in connection with the IPO, approve:*
   a. *the issuance of new shares in the maximum amount of 8,500,000,000 new shares ("Offered Shares") with the nominal value per share of Rp100 from the Company's portfolio to be offered to the public whether in the territory Republic of Indonesia and/or internationally and to be listed on the IDX,*
   b. *determination on the maximum of 12.5% of the Offered Shares, as the equity source which will be used to fulfill the allocation adjustment provision for the pooling allotment portion as stipulated in the OJK Circular Letter No. 15/SEOJK.04/2020 on Provision of Order Funds, Verification of Availability of Funds, Allocation for Pooling Allotments and Settlement of Order in the Public Offering of Equity in the Form of Shares,*
   c. *change the Company's status and/or affirm the Company's status as a non-foreign direct investment company ("non-PMA Company");*

These consolidated financial statements are originally issued in Indonesian language

Ekshibit E/112

**PT MERDEKA BATTERY MATERIALS Tbk
DAN ENTITAS ANAKNYA
CATATAN ATAS LAPORAN KEUANGAN
KONSOLIDASIAN
31 DESEMBER 2023 DAN 2022
(Disajikan dalam Dolar AS, kecuali dinyatakan lain)**

21. MODAL SAHAM DAN SALDO LABA YANG DICADANGKAN (Lanjutan)

4. menyetujui perubahan status Perusahaan dari Perseroan Terbatas Tertutup menjadi Perseroan Terbatas Terbuka sehingga mengubah nama Perusahaan menjadi PT Merdeka Battery Materials Tbk dan dengan demikian mengubah ketentuan Pasal 1 anggaran dasar Perusahaan;
5. menyetujui untuk memberikan alokasi saham kepada karyawan Perusahaan (*Employee Stock Allocation*) dengan jumlah sebagaimana akan ditentukan oleh Direksi Perusahaan ("Program ESA") sesuai dengan peraturan BEI dan perundang-undangan yang berlaku. Selanjutnya memberikan wewenang dan kuasa kepada Direksi untuk melakukan segala tindakan yang diperlukan dalam pelaksanaan Program ESA, termasuk namun tidak terbatas pada menentukan kepastian jumlah saham Program ESA, menentukan tata cara pelaksanaan Program ESA, menentukan kriteria karyawan yang berhak menerima saham Program ESA, dan jumlah karyawan yang akan berpartisipasi pada Program ESA;
6. menyetujui penerbitan saham baru sebesar 8.149.060.000 saham dengan nilai nominal Rp100 sebagai pelaksanaan konversi atas *convertible loan* berdasarkan Perjanjian Pinjaman Konversi (Catatan 23), dimana seluruhnya akan diambil bagian oleh pemegang *convertible loan*, yakni HIL dan sehubungan dengan konversi atas *convertible loan* tersebut menyetujui perubahan status Perusahaan dari perusahaan non-penanaman modal asing (Perusahaan Non-PMA) menjadi perusahaan penanaman modal asing ("Perusahaan PMA");
7. menyetujui penyusunan kembali maksud dan tujuan Perusahaan serta kegiatan usaha utama Perusahaan untuk disesuaikan dengan kegiatan usaha utama dan kegiatan usaha penunjang yang telah dan/atau akan dilakukan Perusahaan;
8. menyetujui perubahan dan pernyataan kembali seluruh ketentuan Anggaran Dasar Perusahaan dalam rangka perubahan status Perusahaan menjadi Perusahaan Terbuka antara lain untuk disesuaikan dengan Peraturan No. IX.J.1, POJK No. 15/2020, POJK No. 33/2014 dan perubahan-perubahan lainnya yang telah dijelaskan dalam keputusan-keputusan sebelumnya, termasuk atas perubahan struktur permodalan Perusahaan dalam agenda sebelumnya;

Exhibit E/112

***PT MERDEKA BATTERY MATERIALS Tbk
AND ITS SUBSIDIARIES
NOTES TO THE CONSOLIDATED
FINANCIAL STATEMENTS
31 DECEMBER 2023 AND 2022
(Expressed in US Dollars, unless otherwise stated)***

***21. SHARE CAPITAL AND APPROPRIATED RETAINED EARNINGS** (Continued)*

4. approve the change of the Company's status from Private Company to become Public Company and therefore change the Company's name to PT Merdeka Battery Materials Tbk, and thus amending the provisions of Article 1 of the Company's articles of association;

5. agree to grant share allocation to the employees of the Company (Employee Stock Allocation) in the amount that will be determined by the Board of Directors of the Company ("ESA Program") in accordance with IDX regulations and applicable laws. Further, to grant power and authority to the Board of Directors to do all necessary actions to implement the ESA Program, including but not limited to determining the number of shares for ESA Program, determining the implementation for the ESA Program, determining the criteria of employees who are eligible for ESA Program, and number of employees who will participate in the ESA Program;

6. approve the issuance of new shares of 8,149,060,000 shares, with a nominal value of Rp100 as the conversion implementation of the convertible loan based on the Convertible Loan Agreement (Note 23), all of which will be subscribed by the convertible loan holder, namely HIL and in relation with the conversion of the convertible loan approve the change in the Company's status from non-PMA company to become a foreign direct investment company ("PMA Company");

7. approve the rearrangement of the Company's purpose and objectives as well as business activities to be adjusted to the main and supporting business activities that have been and/or will be carried out by the Company;

8. approve the amendment and restatement of the entire provisions of the Articles of Association of the Company's status to become a Public Company, which among others, to be in line with Regulation No. IX.J.1, POJK No. 15/2020, POJK No. 33/2014 and other changes that have been described in previous decisions, including changes to the Company's capital structure in the previous agenda;

These consolidated financial statements are originally issued in Indonesian language

Ekshibit E/113

**PT MERDEKA BATTERY MATERIALS Tbk
DAN ENTITAS ANAKNYA
CATATAN ATAS LAPORAN KEUANGAN
KONSOLIDASIAN
31 DESEMBER 2023 DAN 2022
(Disajikan dalam Dolar AS, kecuali dinyatakan lain)**

21. MODAL SAHAM DAN SALDO LABA YANG DICADANGKAN (Lanjutan)

9. menyetujui pencatatan atas semua saham Perusahaan di BEI setelah dilakukannya IPO, dan pendaftaran saham Perusahaan dalam penitipan kolektif sesuai dengan peraturan PT Kustodian Sentral Efek Indonesia ("KSEI");

10. mendelegasikan dan memberikan kuasa dengan hak substitusi, baik sebagian maupun seluruhnya, kepada Dewan Komisaris Perusahaan untuk melaksanakan Keputusan Para Pemegang Saham ini, termasuk:
    a. menentukan besarnya jumlah penambahan modal ditempatkan dan disetor Perusahaan sebagai hasil dari penerbitan saham baru dalam angka IPO Perusahaan, jumlah saham yang dibeli di dalam IPO Perusahaan, dan komposisi kepemilikan saham dalam Perusahaan setelah dilakukannya IPO Perusahaan pada akta notaris;
    b. menyetujui harga penawaran sebagaimana diusulkan oleh Direksi Perusahaan;
    c. menyetujui rencana penggunaan dana hasil IPO Perusahaan sebagaimana diusulkan oleh Direksi Perusahaan;
    d. menyetujui kepastian jumlah saham yang ditawarkan sebagaimana diusulkan oleh Direksi Perusahaan;
    e. menyatakan kembali dalam bentuk akta notaris sehubungan dengan pelaksanaan penerbitan saham yang diterbitkan sebagai pelaksanaan konversi atas *convertible loan* berdasarkan Perjanjian Pinjaman Konversi (Catatan 23) antara Perusahaan selaku Peminjam dan HIL selaku Pemberi Pinjaman, dimana seluruhnya akan diambil bagian oleh pemegang *Convertible Loan*, yakni HIL; dan
11. menyetujui dan memberikan kuasa dengan hak substitusi, baik sebagian maupun seluruhnya, kepada Direksi Perusahaan untuk melaksanakan segala tindakan yang diperlukan sehubungan dengan IPO Perusahaan.
    a. membuat dan menandatangani pernyataan pendaftaran untuk diajukan kepada OJK;
    b. menegosiasikan dan menandatangani perjanjian-perjanjian lainnya terkait dengan emisi efek dengan syarat-syarat dan ketentuan-ketentuan yang dianggap baik untuk Perusahaan oleh Direksi Perusahaan;

Exhibit E/113

***PT MERDEKA BATTERY MATERIALS Tbk
AND ITS SUBSIDIARIES
NOTES TO THE CONSOLIDATED
FINANCIAL STATEMENTS
31 DECEMBER 2023 AND 2022
(Expressed in US Dollars, unless otherwise stated)***

***21. SHARE CAPITAL AND APPROPRIATED RETAINED EARNINGS** (Continued)*

9. approve the listing of all of the Company's shares on the IDX after the IPO, and the registration of the Company's shares in collective custody in accordance with the regulations of PT Kustodian Sentral Efek Indonesia ("KSEI");
10. delegate and authorize with rights, either in part or as a whole, to the Board of Commissioners of the Company to implement these Resolutions of Shareholders, including:
    a. declare in the notarial deed regarding the increase of the Company's issued and paid-up capital as a result of the issuance of new shares in the context of the Company's IPO, the number of purchased shares in the Company's IPO and the composition of share ownership in the Company after the Company's IPO;
    b. approve the offer price as proposed by the Company's Board of Directors;
    c. approve the plan to use the proceeds from the Company's IPO as proposed by the Company's Board of Directors;
    d. approve the certainty of the number of shares offered as proposed by the Company's Board of Directors;
    e. restate in the form of a notarial deed in respect of the implementation of conversion of a convertible loan based on the Convertible Loan Agreement (Note 23) between the Company as the Borrower and HIL as the Lender, all of which will be subscribed by the Convertible Loan holder, namely HIL; and
11. approve and grant authorization with the rights of substitution, in part or as a whole, to the Board of Directors of the Company to carry out all necessary actions in relation to the Company's IPO.
    a. prepare and sign the registration statement to be submitted to the OJK;
    b. negotiate and sign other agreements related to the issuance of securities with terms and conditions that is satisfactory to the Company by the Board of Directors of the Company;

Ekshibit E/114

**PT MERDEKA BATTERY MATERIALS Tbk
DAN ENTITAS ANAKNYA
CATATAN ATAS LAPORAN KEUANGAN
KONSOLIDASIAN
31 DESEMBER 2023 DAN 2022
(Disajikan dalam Dolar AS, kecuali dinyatakan lain)**

21. MODAL SAHAM DAN SALDO LABA YANG DICADANGKAN (Lanjutan)

c. menandatangani, mencetak dan/atau menerbitkan Prospektus Ringkas, Perbaikan dan/atau Tambahan atas Prospektus Ringkas, Prospektus Awal, Prospektus dan/atau seluruh perjanjian-perjanjian dan/atau dokumen-dokumen yang diperlukan bagi penawaran umum melalui pasar modal *(go public)*;
d. menetapkan harga penawaran dengan persetujuan Dewan Komisaris;
e. menetapkan kepastian jumlah saham yang ditawarkan dengan persetujuan Dewan Komisaris;
f. menitipkan saham Perusahaan dalam penitipan kolektif KSEI sesuai dengan peraturan KSEI;
g. mencatatkan seluruh saham Perusahaan yang telah dikeluarkan dan disetor penuh pada BEI dan dijual kepada masyarakat melalui pasar modal dan saham-saham yang dimiliki oleh pemegang saham pada BEI;
h. menetapkan rencana penggunaan dana hasil IPO Perusahaan dengan persetujuan Dewan Komisaris;
i. menunjuk profesi penunjang pasar modal dengan syarat-syarat dan ketentuan-ketentuan yang dianggap baik untuk Perusahaan oleh Direksi Perusahaan;
j. melakukan segala hal yang diperlukan untuk melaksanakan IPO Perusahaan kepada masyarakat melalui pasar modal;
k. melakukan segala tindakan yang diperlukan dan/atau disyaratkan sehubungan dengan IPO Perusahaan, termasuk yang disyaratkan berdasarkan peraturan perundang-undangan yang berlaku;
l. dalam hal IPO Perusahaan tidak dapat dilaksanakan karena suatu sebab apapun, untuk melakukan segala tindakan serta menandatangani segala akta, permohonan, aplikasi, pernyataan dan/atau dokumen lainnya yang diperlukan dalam rangka melakukan penyesuaian kembali Anggaran Dasar Perusahaan serta segala izin, persetujuan dan/atau dokumen lainnya terkait dengan atau yang dimiliki oleh Perusahaan agar disesuaikan kembali dengan kondisi Perusahaan sebelum dilakukannya IPO Perusahaan;

These consolidated financial statements are originally issued in Indonesian language

Exhibit E/114

***PT MERDEKA BATTERY MATERIALS Tbk
AND ITS SUBSIDIARIES
NOTES TO THE CONSOLIDATED
FINANCIAL STATEMENTS
31 DECEMBER 2023 AND 2022
(Expressed in US Dollars, unless otherwise stated)***

***21. SHARE CAPITAL AND APPROPRIATED RETAINED EARNINGS** (Continued)*

c. sign, print and/or issue the Abridged Prospectus, Amendments and/or Supplement of the Abridged Prospectus, Preliminary Prospectus, Prospectus and/or any agreements and/or documents required for public offering through the capital market (go public);
d. set out the offer price with the approval of the Board of Commissioners;
e. determine the certainty of the number of shares offered with the approval of the Board of Commissioners;
f. entrust the Company's shares in collective custody of the KSEI in accordance with KSEI regulation;
g. register all of the Company's shares that have been issued and paid-up on the IDX and sold to the public through the capital market and shares owned by shareholders on the IDX;
h. determine the plan to use the proceeds from the Company's IPO with the approval of the Board of Commissioners;
i. appoint capital market supporting profession with terms and conditions that is satisfactory to the Company by the Board of Directors of the Company;
j. shall conduct any matters is deemed necessary to carry out the Company's IPO to the public through the capital market;
k. shall conduct any actions needed and/or required in connection with the IPO of the Company, including those required by the prevailing laws and regulation;
l. in the event that the Company's IPO is cancelled due to any reason, conduct any actions and sign all of the deeds, applications, statements and/or other documents required for the restatement of the Articles of Association of the Company and its licenses, approvals and/or other documents related and/or owned by the Company to be adjusted to the Company's status prior to the Company's IPO;

Ekshibit E/115

**PT MERDEKA BATTERY MATERIALS Tbk
DAN ENTITAS ANAKNYA
CATATAN ATAS LAPORAN KEUANGAN
KONSOLIDASIAN
31 DESEMBER 2023 DAN 2022
(Disajikan dalam Dolar AS, kecuali dinyatakan lain)**

21. MODAL SAHAM DAN SALDO LABA YANG DICADANGKAN (Lanjutan)

m. menyatakan satu atau lebih keputusan yang diputuskan dalam Keputusan Para Pemegang Saham dalam satu atau lebih akta notaris, baik secara sekaligus atau terpisah, termasuk menegaskan dan menyebabkan dituangkannya penegasan mengenai satu atau lebih keputusan Para Pemegang Saham dalam satu atau lebih akta notaris;

n. menentukan jumlah saham yang diterbitkan sebagai pelaksanaan konversi berdasarkan Perjanjian Pinjaman Konversi (Catatan 23) antara Perusahaan selaku Peminjam dan HIL selaku Pemberi Pinjaman, dimana seluruhnya akan diambil bagian oleh pemegang *Convertible Loan*, yakni HIL;

o. membuat, menyusun, memperbaiki, mengubah dan/atau memodifikasi (termasuk dengan cara menambah dan/atau mengurangi) kalimat-kalimat dan/atau kata-kata yang digunakan di dalam akta notaris yang bersangkutan, dan menandatangani akta-akta tersebut;

p. memohon persetujuan dan/atau memberitahukan perubahan Anggaran Dasar dan/atau perubahan data Perusahaan dan/atau mendaftarkan atau menyebabkan didaftarkannya pada instansi-instansi yang berwenang yang relevan mengenai satu atau lebih keputusan yang dimuat dalam Keputusan Para Pemegang Saham; dan

q. melakukan tindakan-tindakan lain yang diperlukan dan/atau disyaratkan guna melaksanakan dan menyelesaikan hal-hal tersebut diatas serta guna mencapai maksud dan tujuan dari keputusan-keputusan yang diambil oleh pemegang saham berdasarkan dan sebagaimana yang tercantum dalam Keputusan Para Pemegang Saham, termasuk tindakan-tindakan yang dikuasakan kepada penerima kuasa dan menyelesaikan segala sesuatu yang berkaitan dengan setiap atau seluruh hal tersebut, termasuk, namun tidak terbatas pada, menghadap atau hadir di hadapan notaris atau pihak lain, memberikan, mendapatkan dan/atau menerima keterangan dan/atau dokumen apapun; maupun membuat, menyebabkan dibuatnya, memberi paraf pada dan/atau menandatangani dokumen apapun.

These consolidated financial statements are originally issued in Indonesian language

Exhibit E/115

***PT MERDEKA BATTERY MATERIALS Tbk
AND ITS SUBSIDIARIES
NOTES TO THE CONSOLIDATED
FINANCIAL STATEMENTS
31 DECEMBER 2023 AND 2022
(Expressed in US Dollars, unless otherwise stated)***

***21. SHARE CAPITAL AND APPROPRIATED RETAINED EARNINGS** (Continued)*

m. declare one or more resolutions decided in the Resolutions of Shareholders in one or more notarial deeds, either at once or separately, including to ascertain and cause the confirmation of one or more decisions stated in the Resolutions of Shareholders in one or more notarial deeds;

n. determine the number of shares which will be issued as the implementation of the conversion for the Convertible Loan Agreement (Note 23) between the Company as the Borrower and HIL as the Lender, all of which will be subscribed by the Convertible Loan holder, namely HIL;

o. create, compose, rectify, amend and/or modify (including by increasing and/or reducing) the sentences and/or words in the relevant notarial deed, and has duly executed the relevant deed;

p. requesting approval and/or notifying amendments to the Articles of Association and/or amendment to the Company's data and/or register or cause to be registered with the relevant authorized institutions concerning one or more decisions contained in the Resolutions of Shareholders; and

q. perform any other actions needed and/or required to carry out and resolve the above matters and to achieve the purposes and objectives of resolutions taken by the shareholders based on and as stipulated in the Resolutions of Shareholders, including authorized actions to the proxy and to settle anything related to each and every matters, including but not limited to, present or appear before a notary or other party; provide, obtain and/or receive any information and/or documents, or to enter into, causing it to be made, giving initials and/or signing any documents.

These consolidated financial statements are originally issued in Indonesian language

Ekshibit E/116

**PT MERDEKA BATTERY MATERIALS Tbk
DAN ENTITAS ANAKNYA
CATATAN ATAS LAPORAN KEUANGAN
KONSOLIDASIAN
31 DESEMBER 2023 DAN 2022
(Disajikan dalam Dolar AS, kecuali dinyatakan lain)**

21. MODAL SAHAM DAN SALDO LABA YANG DICADANGKAN (Lanjutan)

Berdasarkan Akta Pernyataan Keputusan Pemegang Saham No. 54 tertanggal 16 Januari 2023, dibuat dihadapan Jose Dima Satria, S.H., M.Kn., Notaris di Kota Administrasi Jakarta Selatan, yang mana telah diberitahukan kepada Menteri Hukum dan Hak Asasi Manusia Republik Indonesia dalam Surat Pemberitahuan Perubahan Data Perseroan No. AHU-AH.01.09-0027503 tertanggal 19 Januari 2023, para pemegang saham memutuskan dan menyetujui dalam rangka IPO, menyetujui perubahan atas jumlah saham yang dapat diterbitkan dari sebelumnya sebanyak-banyaknya sebesar 8.500.000.000 saham menjadi sebanyak-banyaknya sebesar 16.000.000.000 saham ("Saham yang Ditawarkan") dengan nilai nominal per saham Rp100 dari dalam simpanan (portepel) Perusahaan untuk ditawarkan kepada masyarakat baik di wilayah Republik Indonesia dan/atau secara internasional dan untuk dicatatkan di BEI. Dengan demikian, definisi Saham yang Ditawarkan berdasarkan Akta Pernyataan Keputusan Pemegang Saham No. 7 tanggal 4 Januari 2023, yang dibuat di hadapan Jose Dima Satria, S.H., M.Kn., Notaris di Kota Administrasi Jakarta Selatan, diubah menjadi sesuai definisi berdasarkan Keputusan Para Pemegang Saham ini. Para Pemegang Saham Perusahaan dengan ini mengesampingkan haknya untuk mengambil bagian atas saham baru yang akan dikeluarkan tersebut.

Berdasarkan Akta Pernyataan Keputusan Pemegang Saham No. 61 tertanggal 13 Maret 2023, yang dibuat dihadapan Jose Dima Satria, S.H., M.Kn., Notaris di Kota Administrasi Jakarta Selatan, dimana telah diberitahukan kepada Menteri Hukum dan Hak Asasi Manusia Republik Indonesia dalam Surat Penerimaan Pemberitahuan Anggaran Dasar No. AHU-AH.01.03-0038997 tertanggal 13 Maret 2023, para pemegang saham Perusahaan telah mengambil keputusan antara lain sebagai berikut:

1. menyetujui penerbitan saham baru sebesar 8.149.060.000 lembar saham dengan nilai nominal Rp100 sebagai pelaksanaan konversi atas *convertible loan* berdasarkan Perjanjian Pinjaman Konversi (Catatan 23) antara Perusahaan selaku Peminjam dan HIL selaku Pemberi Pinjaman, dimana seluruhnya akan diambil bagian oleh pemegang *convertible loan*, yakni HIL dan sehubungan dengan konversi atas *convertible loan* tersebut menyetujui perubahan status Perusahaan dari perusahaan non-penanaman modal asing (Perusahaan non-PMA) menjadi perusahaan penanaman modal asing (Perusahaan PMA).
2. menyetujui sebagai akibat dari pelaksanaan transaksi konversi, peningkatan modal ditempatkan dan disetor Perusahaan dari semula Rp8.829.636.000.000 menjadi sebesar Rp9.644.542.000.000.

Exhibit E/116

***PT MERDEKA BATTERY MATERIALS Tbk
AND ITS SUBSIDIARIES
NOTES TO THE CONSOLIDATED
FINANCIAL STATEMENTS
31 DECEMBER 2023 AND 2022
(Expressed in US Dollars, unless otherwise stated)***

***21. SHARE CAPITAL AND APPROPRIATED RETAINED EARNINGS** (Continued)*

Based on Deed of Statement of Shareholders Resolutions No. 54 dated 16 January 2023, drawn up before Jose Dima Satria, S.H., M.Kn., Notary in South Jakarta Administrative City, which has been notified to the Minister of Law and Human Rights of the Republic of Indonesia as evidenced by the Notification Receipt of Change of Company Data No. AHU-AH.01.09-0027503 dated 19 January 2023, the shareholders resolved and approved, for the purpose of the IPO, the changes on the amount of new shares to be issued from previously in the maximum amount of 8,500,000,000 shares to in the maximum amount of 16,000,000,000 shares ("Offered Shares") with the nominal value per share of Rp100 from the Company's portfolio to be offered to the public whether in the territory Republic of Indonesia and/or internationally and to be listed on the IDX. Hence, the definition of the Offered Shares as referred to in the Deed of Statement of Shareholders' Resolutions No. 7 dated 4 January 2023, drawn up before Jose Dima Satria, S.H., M.Kn., Notary in South Jakarta Administrative City, is amended accordingly to be in accordance with the definition as stipulated in these Resolutions of Shareholders. The Company's Shareholders hereby waive their right to take part in the new shares issued.

Based on Deed of Statement of Shareholders Resolutions No. 61 dated 13 March 2023, drawn up before Jose Dima Satria, S.H., M.Kn., Notary in South Jakarta Administrative City, which has been notified to the Minister of Law and Human Rights of the Republic of Indonesia as evidenced by the Notification Receipt of Amendment of the Articles of Association No. AHU-AH.01.03-0038997 dated 13 March 2023, the shareholders of the Company decided as follows:

1. *approved the issuance of 8,149,060,000 new shares with a nominal value of Rp100 as a conversion of the convertible loan based on the Convertible Loan Agreement (Note 23) between the Company as the Borrower and HIL as the Lender, in which all of it will be taken up by the convertible loan holder, namely HIL and in connection with the conversion of the convertible loan, agreed to change the status of the Company from a non-foreign investment company (non-PMA Company) to a foreign investment company (PMA Company).*
2. *agreed that as a result of the implementation of the conversion transaction, the increase in the Company's issued and paid-up capital from Rp8,829,636,000,000 to Rp9,644,542,000,000.*

These consolidated financial statements are originally issued in Indonesian language

Ekshibit E/117

**PT MERDEKA BATTERY MATERIALS Tbk
DAN ENTITAS ANAKNYA
CATATAN ATAS LAPORAN KEUANGAN
KONSOLIDASIAN
31 DESEMBER 2023 DAN 2022
(Disajikan dalam Dolar AS, kecuali dinyatakan lain)**

21. MODAL SAHAM DAN SALDO LABA YANG DICADANGKAN (Lanjutan)

Berdasarkan Akta Pernyataan Keputusan Pemegang Saham No. 14 tertanggal 7 Juni 2023, yang dibuat dihadapan Jose Dima Satria, S.H., M.Kn., Notaris di Kota Administrasi Jakarta Selatan, yang telah diberitahukan kepada Menteri Hukum dan Hak Asasi Manusia Republik Indonesia yang dibuktikan dengan Surat Penerimaan Pemberitahuan Perubahan Anggaran Dasar No. AHU-AH.01.03-0075675 tertanggal 12 Juni 2023, para pemegang saham telah memutuskan antara lain menyetujui perubahan pasal 4 ayat 2 Anggaran Dasar Perusahaan dalam rangka meningkatkan modal ditempatkan dan disetor Perusahaan dari semula 96.445.420.000 saham dengan nilai nominal seluruhnya sebesar Rp9.644.542.000.000 menjadi sebesar 107.995.419.900 saham, atau dengan nilai nominal keseluruhan sebesar Rp10.799.541.990.000.

Tujuan perubahan modal saham yang dilakukan oleh Perusahaan adalah untuk investasi dan modal kerja.

Saldo Laba yang Dicadangkan

Berdasarkan Akta Pernyataan Keputusan Pemegang Saham No. 60 tertanggal 20 Februari 2023, dibuat dihadapan Jose Dima Satria, S.H., M.Kn., Notaris di Kota Administrasi Jakarta Selatan, yang telah diberitahukan kepada Menteri Hukum dan Hak Asasi Manusia Republik Indonesia yang dibuktikan dengan Surat Pemberitahuan Perubahan Anggaran Dasar No. AHU-AH.01.03-0029030 tertanggal 20 Februari 2023, para pemegang saham telah mengambil keputusan menyetujui penetapan penggunaan laba bersih Perusahaan tahun buku 2021 yang sebelumnya telah disimpan sebagai saldo laba Perusahaan untuk dialokasikan sebagian menjadi dana cadangan sebesar US$1.000 sebagaimana diwajibkan berdasarkan ketentuan Pasal 70 dan 71 Undang-Undang Perseroan Terbatas sebagaimana diubah dari waktu ke waktu dan Pasal 25 Anggaran Dasar Perusahaan.

Berdasarkan Akta Pernyataan Keputusan Rapat No. 156 tertanggal 30 Juni 2023, dibuat dihadapan Muhammad Muazzir, S.H., M.Kn., sebagai pengganti dari Jose Dima Satria, S.H., M.Kn., Notaris di Kota Administrasi Jakarta Selatan, yang telah diberitahukan kepada Menteri Hukum dan Hak Asasi Manusia Republik Indonesia yang dibuktikan dengan Surat Pemberitahuan Perubahan Anggaran Dasar No. AHU-AH.01.09-0135091 tertanggal 6 Juli 2023, para pemegang saham telah mengambil keputusan menyetujui penetapan penggunaan laba bersih Perusahaan tahun buku 2022 yang sebelumnya telah disimpan sebagai saldo laba Perusahaan untuk dialokasikan sebagian menjadi dana cadangan sebesar US$1.000 sebagaimana diwajibkan berdasarkan ketentuan Pasal 70 dan 71 Undang-Undang Perseroan Terbatas sebagaimana diubah dari waktu ke waktu.

Exhibit E/117

***PT MERDEKA BATTERY MATERIALS Tbk
AND ITS SUBSIDIARIES
NOTES TO THE CONSOLIDATED
FINANCIAL STATEMENTS
31 DECEMBER 2023 AND 2022
(Expressed in US Dollars, unless otherwise stated)***

***21. SHARE CAPITAL AND APPROPRIATED RETAINED EARNINGS** (Continued)*

Based on Deed of Statement of Shareholders Resolutions No. 14 dated 7 June 2023, drawn up before Jose Dima Satria, S.H., M.Kn., Notary in South Jakarta Administrative City, which has been notified to the Minister of Law and Human Rights of the Republic of Indonesia as evidenced by Notification Receipt of Amendment to the Articles of Association No. AHU-AH.01.03-0075675 dated 12 June 2023, the shareholders decided among others to approve the amendment of article 4 paragraph 2 of the Company's Articles of Association in relation to the increase in the Company's issued and paid-up capital from 96,445,420,000 shares with overall nominal value of Rp9,644,542,000,000 to 107,995,419,900 shares or with a total nominal value of Rp10,799,541,990,000.

The purpose for change in share capital performed by the Company is for investment and working capital.

Appropriated Retained Earnings

Based on Deed of Statement of Shareholders Resolutions No. 60 dated 20 February 2023, drawn up before Jose Dima Satria, S.H., M.Kn., Notary in South Jakarta Administrative City, which has been notified to the Minister of Law and Human Rights of the Republic of Indonesia as evidenced by the Notification Receipt of Amendment to the Articles of Association No. AHU-AH.01.03-0029030 dated 20 February 2023, the shareholders decided to approve the use of net profit of the Company from financial year of 2021 which was previously reserved as the Company's retained earnings to be allocated as reserved fund in the amount of US$1,000 as required by provision of Articles 70 and 71 of the Company Law as amended several times and Article 25 of the Company's Articles of Association.

Based on Deed of Statement of Meeting Resolutions No. 156 dated 30 June 2023, drawn up before Muhammad Muazzir, S.H., M.Kn., as substitute for Jose Dima Satria, S.H., M.Kn., Notary in South Jakarta Administrative City, which has been notified to the Minister of Law and Human Rights of the Republic of Indonesia as evidenced by the Notification Receipt of Amendment to the Articles of Association No. AHU-AH.01.09-0135091 dated 6 July 2023, the shareholders decided to approve the use of net profit of the Company from financial year of 2022 which was previously reserved as the Company's retained earnings to be allocated as reserved fund in the amount of US$1,000 as required by provision of Articles 70 and 71 of the Company Law as amended several times.

These consolidated financial statements are originally issued in Indonesian language

Ekshibit E/118

**PT MERDEKA BATTERY MATERIALS Tbk
DAN ENTITAS ANAKNYA
CATATAN ATAS LAPORAN KEUANGAN
KONSOLIDASIAN
31 DESEMBER 2023 DAN 2022
(Disajikan dalam Dolar AS, kecuali dinyatakan lain)**

Exhibit E/118

***PT MERDEKA BATTERY MATERIALS Tbk
AND ITS SUBSIDIARIES
NOTES TO THE CONSOLIDATED
FINANCIAL STATEMENTS
31 DECEMBER 2023 AND 2022
(Expressed in US Dollars, unless otherwise stated)***

22. TAMBAHAN MODAL DISETOR - BERSIH / *22. ADDITIONAL PAID-IN CAPITAL - NET*

	2023	2022	
Tambahan modal disetor melalui IPO	537,119,433	-	*Additional paid-in capital from IPO*
Tambahan modal disetor atas penerbitan saham	275,431,975	257,611,098	*Additional paid-in capital from issuance of shares*
Biaya emisi saham	(16,463,618)	-	*Share issuance costs*
Selisih nilai transaksi restrukturisasi entitas sepengendali	(30,585,189)	(418,561)	*Difference in value from transactions of entities under common control*
Cadangan pembayaran berbasis saham	41,294	-	*Share-based payments reserve*
Jumlah	**765,543,895**	**257,192,537**	***Total***

Kombinasi bisnis antar entitas sepengendali

Berdasarkan Akta Pernyataan Keputusan Sirkuler Pemegang Saham BPI No. 188, tertanggal 28 Desember 2022, yang dibuat dihadapan Darmawan Tjoa, S.H., S.E., Notaris di Jakarta, yang telah disetujui oleh Menteri Hukum dan Hak Asasi Manusia Republik Indonesia dengan Surat Keputusan No. AHU-0129944.AH.01.02.TAHUN 2022 tertanggal 28 Desember 2022, dan telah diberitahukan kepada Menteri Hukum dan Hak Asasi Manusia Republik Indonesia yang dibuktikan dengan Surat Penerimaan Pemberitahuan Perubahan Anggaran Dasar No. AHU-AH.01.03-0497173 tertanggal 28 Desember 2022, pemegang saham BPI menyetujui untuk meningkatkan modal dasar dari Rp1.050.000.000.000 yang terbagi atas 2.100.000 lembar saham menjadi sebesar Rp4.000.000.000.000 yang terbagi atas 8.000.000 saham, meningkatkan modal ditempatkan dan disetor BPI dari sebesar Rp723.883.500.000 yang terbagi atas 1.447.767 lembar saham menjadi sebesar Rp2.153.283.500.000 yang terbagi atas 4.306.567 lembar saham. Seluruh saham baru tersebut telah disetor dan ditempatkan penuh oleh Perusahaan dengan nilai nominal sebesar Rp1.429.400.000.000 yang terbagi atas 2.858.000 lembar saham setara dengan 66,38% kepemilikan, mengakibatkan dilusi kepemilikan MDKA pada BPI dan sehingga Grup memperoleh pengendalian atas BPI.

Business combinations of entities under common control

In accordance with BPI's Deed of Statement of Shareholders Resolution No. 188 dated 28 December 2022, drawn up before Darmawan Tjoa, S.H., S.E., Notary in Jakarta, which has been approved by the Minister of Law and Human Rights of the Republic of Indonesia by virtue of Decree No. AHU-0129944.AH.01.02.TAHUN 2022 dated 28 December 2022, and has been notified to the Minister of Law and Human Rights of the Republic of Indonesia as evidenced by Notification Receipt of Amendment to the Articles of Association No. AHU-AH.01.03-0497173 dated 28 December 2022, the shareholders of BPI agreed to increase its authorized capital from Rp1,050,000,000,000 consist of 2,100,000 shares to Rp4,000,000,000,000 consist of 8,000,000 shares, increase issued and paid-up capital of BPI from Rp723,883,500,000 consist of 1,447,767 shares to Rp2,153,283,500,000 consist of 4,306,567 shares. All new issued shares have been fully paid-up and subscribed by the Company with nominal value of Rp1,429,400,000,000 consist of 2,858,000 shares which represents 66.38% of ownership, resulting in the dilution of MDKA's ownership in BPI and thus the Group obtain controls over BPI.

These consolidated financial statements are originally issued in Indonesian language

Ekshibit E/119

**PT MERDEKA BATTERY MATERIALS Tbk
DAN ENTITAS ANAKNYA
CATATAN ATAS LAPORAN KEUANGAN
KONSOLIDASIAN
31 DESEMBER 2023 DAN 2022
(Disajikan dalam Dolar AS, kecuali dinyatakan lain)**

22. TAMBAHAN MODAL DISETOR – BERSIH (Lanjutan)

Kombinasi bisnis antar entitas sepengendali (Lanjutan)

Sehingga sejak tanggal 28 Desember 2022, BPI dikonsolidasikan ke dalam laporan keuangan konsolidasian Grup. Berdasarkan perjanjian pengambilan bagian saham bersyarat dengan BPI, harga transaksi adalah sebesar US$100.000.000. Perusahaan dan BPI adalah entitas sepengendali dimana entitas induk terakhir kedua perusahaan adalah MDKA. BPI memiliki 80% saham MTI, perusahan yang sedang membangun pabrik yang memproduksi asam sulfur, pelet bijih besi dan uap.

Nilai buku bersih BPI untuk porsi kepemilikan Perusahaan adalah sebesar US$99.581.439. Selisih sebesar US$418.561 antara nilai pengalihan dengan nilai buku bersih yang diterima dicatat dalam bagian ekuitas sebagai bagian dari tambahan modal disetor dalam laporan keuangan konsolidasian Grup.

Berdasarkan Akta Pernyataan Keputusan Sirkuler Pemegang Saham BPI No. 38, tertanggal 16 Januari 2023, yang dibuat dihadapan Darmawan Tjoa, S.H., S.E., Notaris di Jakarta, yang telah diberitahukan kepada Menteri Hukum dan Hak Asasi Manusia Republik Indonesia yang dibuktikan dengan Surat Penerimaan Pemberitahuan Perubahan Data Perseroan No. AHU-AH.01.09-0020241 tertanggal 16 Januari 2023, pemegang saham BPI menyetujui untuk melakukan penjualan dan pengalihan atas 1.447.766 saham BPI atau setara dengan 33,61% dari MDKA kepada Perusahaan dan 1 saham BPI atau setara dengan 0,01% dari PT Batutua Abadi Jaya ("BAJ") kepada MIN. Sehingga komposisi pemegang saham BPI menjadi 4.306.566 saham atau setara dengan 99,99% dimiliki oleh Perusahaan dan 1 saham atau setara dengan 0,01% dimiliki oleh MIN.

Berdasarkan perjanjian jual beli saham bersyarat antara MDKA dan BAJ dengan Perusahaan dan MIN, harga jual beli saham adalah sebesar US$80.040.000. Nilai buku bersih BPI untuk porsi kepemilikan Grup adalah sebesar US$49.873.372. Selisih sebesar US$30.166.628 antara nilai pengalihan dengan nilai buku bersih yang diterima dicatat dalam bagian ekuitas sebagai bagian dari tambahan modal disetor dalam laporan keuangan konsolidasian Grup.

Exhibit E/119

***PT MERDEKA BATTERY MATERIALS Tbk
AND ITS SUBSIDIARIES
NOTES TO THE CONSOLIDATED
FINANCIAL STATEMENTS
31 DECEMBER 2023 AND 2022
(Expressed in US Dollars, unless otherwise stated)***

***22. ADDITIONAL PAID-IN CAPITAL – NET** (Continued)*

***Business combinations of entities under common control** (Continued)*

Thus, since 28 December 2022, BPI was consolidated into the Group's consolidated financial statements. Based on conditional share subscription agreement with BPI, transaction price is US$100,000,000. The Company and BPI are entities under common control, where the ultimate parent entity of both entities is MDKA. BPI owns 80% shares of MTI, a company currently constructing a plant that produces sulfuric acid, iron ore pellets and steam.

The net book value of the Company's ownership portion in BPI was US$99,581,439. The difference between the transaction value and the net book value amounted to US$418,561 is presented in the equity section as part of additional paid-in capital in the Group's consolidated financial statements.

In accordance with BPI's Deed of Statement of Shareholders Resolution No. 38 dated 16 January 2023, drawn up before Darmawan Tjoa, S.H., S.E., Notary in Jakarta, which has been notified to the Minister of Law and Human Rights of the Republic of Indonesia as evidenced by Notification Receipt of Change of Company Data No. AHU-AH.01.09-0020241 dated 16 January 2023, the shareholders of BPI agreed to sold and transferred 1,447,766 BPI's shares or equivalent to 33.61% from MDKA to the Company and 1 BPI's share or equivalent to 0.01% from PT Batutua Abadi Jaya ("BAJ") to MIN. Thus, the composition of BPI shareholders becomes 4,306,566 shares or the equivalent of 99.99% owned by the Company and 1 share or the equivalent of 0.01% owned by MIN.

Based on conditional share sale and purchase agreement between MDKA and BAJ with the Company and MIN, the purchase price is US$80,040,000. The net book value of the Group's ownership portion in BPI was US$49,873,372. The difference between the transaction value and the net book value amounted to US$30,166,628 is presented in the equity section as part of additional paid-in capital in the Group's consolidated financial statements.

These consolidated financial statements are originally issued in Indonesian language

Ekshibit E/120

**PT MERDEKA BATTERY MATERIALS Tbk
DAN ENTITAS ANAKNYA
CATATAN ATAS LAPORAN KEUANGAN
KONSOLIDASIAN
31 DESEMBER 2023 DAN 2022
(Disajikan dalam Dolar AS, kecuali dinyatakan lain)**

22. TAMBAHAN MODAL DISETOR – BERSIH (Lanjutan)

Kombinasi bisnis antar entitas sepengendali (Lanjutan)

Sesuai dengan PSAK No. 38, "Kombinasi Bisnis Entitas Sepengendali", transaksi antar entitas sepengendali ini dibukukan dengan menggunakan metode seperti penyatuan kepemilikan ("*pooling of interest method*"). Dengan menggunakan metode ini, laporan keuangan konsolidasian Perusahaan pada tanggal 17 Mei 2022 telah disesuaikan sedemikian rupa seolah-olah akuisisi tersebut telah efektif sejak tanggal 17 Mei 2022, yang merupakan periode permulaan, Perusahaan dan BPI menjadi entitas sepengendali. Selain itu, Grup juga telah menyesuaikan dampak reklasifikasi akun dan eliminasi sehubungan dengan transaksi penjualan dan pembelian, piutang dan utang terkait antara kedua belah pihak.

Pembayaran berbasis saham

Pembentukan RSP disetujui berdasarkan surat pemberian MDKA pada 1 April 2023 melalui Rencana Pemberian Saham Pegawai Manajemen dengan memberikan instrumen ekuitas MDKA. RSP dirancang untuk memberikan insentif jangka panjang bagi personel manajemen kunci untuk memberikan imbal hasil jangka panjang kepada pemegang saham. Berdasarkan program tersebut, peserta diberikan RSP yang hanya diberikan jika kondisi jasa tertentu terpenuhi. RSP diberikan berdasarkan program tanpa imbalan dan tidak mendapatkan dividen atau hak suara. RSP dapat diberikan selama periode *vesting* tiga tahun. Tidak ada alternatif penyelesaian kas. Grup mencatat RSP sebagai pembayaran berbasis saham yang diselesaikan dengan ekuitas.

Nilai wajar RSP diestimasi pada tanggal pemberian dengan menggunakan model simulasi Monte-Carlo, dengan mempertimbangkan syarat dan ketentuan pemberian RSP. Namun, kondisi jasa di atas hanya dipertimbangkan dalam menentukan jumlah instrumen yang pada akhirnya akan *vest*.

Jumlah kompensasi berbasis saham yang diakui dalam laporan laba rugi konsolidasian untuk periode yang berakhir pada tanggal 31 Desember 2023 adalah US$41.294.

Tidak ada RSP yang telah *vest* atau dibatalkan pada tanggal 31 Desember 2023.

Exhibit E/120

***PT MERDEKA BATTERY MATERIALS Tbk
AND ITS SUBSIDIARIES
NOTES TO THE CONSOLIDATED
FINANCIAL STATEMENTS
31 DECEMBER 2023 AND 2022
(Expressed in US Dollars, unless otherwise stated)***

***22. ADDITIONAL PAID-IN CAPITAL – NET** (Continued)*

***Business combinations of entities under common control** (Continued)*

In accordance with SFAS No. 38, "Business Combinations of Entities Under Common Control", transactions between entities under common control are accounted for using the pooling of interest method. By using this method, the consolidated financial statements as at 17 May 2022 have been adjusted as if the acquisition had been effective since 17 May 2022, which is the earliest period, the Company and BPI become entities under common control. In addition, the Group has also adjusted the impact of account reclassifications and elimination entries related to sales and purchase transactions, including the related receivables and payables conducted between the entities.

Share-based payments

The establishment of the RSP was approved based on MDKA's grant letter on 1 April 2023 through the Management Employee Share Grant Plan by granting MDKA's equity instruments. The RSP is designed to provide long-term incentives for key management personnel to deliver long-term shareholder returns. Under the plan, participants are granted RSP which only vest if certain service periods are met. RSP are granted under the plan for no consideration and carry no dividend or voting rights. The RSP can be vested over three-year vesting period. There are no cash settlement alternatives. The Group accounts for the RSP as an equity-settled share-based payments.

The fair value of the RSP is estimated at the grant date using a Monte-Carlo simulation model, taking into account the terms and conditions on which the RSPs were granted. However, the above service condition is only considered in determining the number of instruments that will ultimately vest.

Total share-based compensation recognized in the consolidated statements of profit or loss for the period ended 31 December 2023 is US$41,294.

No RSPs had vested or forfeited at 31 December 2023.

These consolidated financial statements are originally issued in Indonesian language

Ekshibit E/121

PT MERDEKA BATTERY MATERIALS Tbk DAN ENTITAS ANAKNYA CATATAN ATAS LAPORAN KEUANGAN KONSOLIDASIAN 31 DESEMBER 2023 DAN 2022 (Disajikan dalam Dolar AS, kecuali dinyatakan lain)

Exhibit E/121

PT MERDEKA BATTERY MATERIALS Tbk AND ITS SUBSIDIARIES NOTES TO THE CONSOLIDATED FINANCIAL STATEMENTS 31 DECEMBER 2023 AND 2022 (Expressed in US Dollars, unless otherwise stated)

22. TAMBAHAN MODAL DISETOR – BERSIH (Lanjutan)

Pembayaran berbasis saham (Lanjutan)

Tabel berikut mencantumkan input ke model yang digunakan untuk ketiga rencana untuk tahun yang berakhir pada tanggal 31 Desember 2023:

***22. ADDITIONAL PAID-IN CAPITAL – NET** (Continued)*

***Share-based payments** (Continued)*

The following tables list the inputs to the models used for the RSP for the year ended 31 December 2023:

	2023	
Imbal hasil dividen	0%	*Dividend yield*
Suku bunga bebas risiko	6.21%	*Risk-free interest rate*
Volatilitas yang diperkirakan	50.46%	*Expected volatility*
Rata-rata tertimbang harga saham	Rp4,146	*Weighted average share price*
Harga saham pada tanggal pemberian	Rp4,100	*Share price at grant date*

23. PINJAMAN KONVERSI YANG DIKLASIFIKASIKAN SEBAGAI EKUITAS

23. CONVERTIBLE LOAN CLASSIFIED AS EQUITY

	2023	2022	
Pinjaman konversi yang diklasifikasikan sebagai ekuitas	-	74,797,592	*Convertible loan classified as equity*

Perjanjian pinjaman yang dapat dikonversi menjadi saham berdasarkan perjanjian pinjaman konversi tanggal 1 April 2022 antara Perusahaan dan HIL ("Perjanjian Pinjaman Konversi"). Berdasarkan perjanjian ini, Perusahaan bermaksud menandatangani Perjanjian Jual Beli Bersyarat untuk membeli saham-saham yang terdiri dari saham-saham MED dan MIN. HIL setuju untuk mendanai sebagian dari harga pembelian Perjanjian Jual Beli Bersyarat dengan memberikan uang muka senilai Rp1.069.788.000.632 setara dengan US$74.797.592 kepada Perusahaan dengan tujuan akhir mendapatkan ekuitas tidak langsung di dalam MED dan MIN dan hak kepemilikan tidak langsung di dalam Proyek Nikel Konawe (SCM), dan Perusahaan setuju untuk menempatkan dan menjatahkan saham-saham konversi kepada HIL dengan syarat dan ketentuan perjanjian ini. Perjanjian ini tidak mengatur ketentuan terkait jangka waktu, namun demikian pinjaman yang dapat dikonversi berdasarkan perjanjian ini merupakan pinjaman abadi yang pada suatu peristiwa tertentu wajib dikonversi menjadi saham-saham sesuai dengan syarat-syarat yang diatur dalam perjanjian ini. Berdasarkan surat persetujuan tanggal 28 Juni 2022 yang ditandatangani oleh Perusahaan dan HIL, pinjaman ini akan dikonversi menjadi 814.906 lembar saham baru. Pada bulan Januari 2023, Perusahaan melakukan pemecahan nilai nominal saham dengan rasio 1:10.000 (Catatan 21). Setelah pemecahan, pinjaman akan dikonversi menjadi 8.149.060.000 lembar saham.

Convertible loan into shares portion is based on the convertible loan agreement dated 1 April 2022 between the Company and HIL ("Convertible Loan Agreement"). Based on this agreement, the Company owns shares under a Conditional Sale and Purchase Agreement to purchase shares consisting of shares of MED and MIN. HIL agreed to the terms of the purchase price of the Conditional Sale and Purchase Agreement by providing an advance of Rp1,069,788,000,632 equivalent to US$74,797,592 to the Company with the ultimate goal of obtaining indirect equity in MED and MIN and indirect ownership rights in the Konawe Nickel Project (SCM), and the Company agrees to place and allot the conversion of shares to HIL with the terms and conditions of this agreement. This agreement does not stipulate the terms related to the period, however the convertible loan under this agreement is a perpetual loan which in certain event must be converted into shares in accordance with the terms stipulated in this agreement. Based on a letter agreement dated 28 June 2022 signed by the Company and HIL, it is agreed that at the conversion date, the loan will be converted to 814,906 new shares. In January 2023, the Company conduct the split of the nominal value of the Company's shares with a ratio of 1:10,000 (Note 21). After the split, the loan will be converted to 8,149,060,000 shares.

These consolidated financial statements are originally issued in Indonesian language

Ekshibit E/122

**PT MERDEKA BATTERY MATERIALS Tbk
DAN ENTITAS ANAKNYA
CATATAN ATAS LAPORAN KEUANGAN
KONSOLIDASIAN
31 DESEMBER 2023 DAN 2022
(Disajikan dalam Dolar AS, kecuali dinyatakan lain)**

Exhibit E/122

***PT MERDEKA BATTERY MATERIALS Tbk
AND ITS SUBSIDIARIES
NOTES TO THE CONSOLIDATED
FINANCIAL STATEMENTS
31 DECEMBER 2023 AND 2022
(Expressed in US Dollars, unless otherwise stated)***

23. PINJAMAN KONVERSI YANG DIKLASIFIKASIKAN SEBAGAI EKUITAS (Lanjutan)

Berdasarkan Akta Pernyataan Keputusan Pemegang Saham No. 61 tertanggal 13 Maret 2023 (Catatan 21), pinjaman yang dapat dikonversi telah dikonversikan ke saham yang baru diterbitkan Perusahaan, sehingga tidak terdapat saldo pinjaman konversi yang diklasifikasikan sebagai ekuitas pada tanggal 31 Desember 2023.

23. CONVERTIBLE LOAN CLASSIFIED AS EQUITY *(Continued)*

Based on Deed of Statement of Shareholders Resolutions No. 61 dated 13 March 2023 (Note 21), the convertible loan has been converted to the Company's new issued shares, therefore, there is no convertible loan classified as equity as at 31 December 2023.

24. PENDAPATAN USAHA / ***24. REVENUE***

	2023	2022	
NPI			*NPI*
Pihak ketiga			*Third parties*
ITSS	435,159,539	185,400,519	*ITSS*
ETG	174,953,303	59,781,960	*ETG*
Trafigura Asia Trading Pte. Ltd ("Trafigura")	100,555,962	-	*Trafigura Asia Trading Pte. Ltd. ("Trafigura")*
HRP	67,370,850	174,960,669	*HRP*
QFF	64,017,744	-	*QFF*
GHI	31,382,620	35,594,337	*GHI*
Sub-jumlah	**873,440,018**	**455,737,485**	***Sub-total***
Nikel *matte*			*Nickel matte*
Pihak ketiga			*Third parties*
GHI	234,361,782	-	*GHI*
PT CNGR Ding Xing New Energy	132,014,229	-	*PT CNGR Ding Xing New Energy*
ETG	72,220,511	-	*ETG*
Sub-jumlah	**438,596,522**	**-**	***Sub-total***
Bijih nikel limonit			*Limonite nickel ore*
Pihak ketiga			*Third party*
HNC	16,289,896	-	*HNC*
Sub-jumlah	**16,289,896**	**-**	***Sub-total***
Jumlah	**1,328,326,436**	**455,737,485**	***Total***

Rincian pelanggan yang memiliki transaksi pendapatan lebih dari 10% dari jumlah pendapatan usaha adalah sebagai berikut:

Details of customers with revenue transactions that represent more than 10% of the total revenue is as follows:

	2023		2022		
	Jumlah/ *Amount*	%	Jumlah/ *Amount*	%	
ITSS	435,159,539	32.76	185,400,519	40.68	*ITSS*
GHI	265,744,402	20.01	35,594,337	7.81	*GHI*
ETG	247,173,814	18.61	59,781,960	13.12	*ETG*
HRP	67,370,850	5.07	174,960,669	38.39	*HRP*
Jumlah	**1,015,448,605**		**455,737,485**		***Total***

These consolidated financial statements are originally issued in Indonesian language

25. BEBAN POKOK PENDAPATAN / *25. COST OF REVENUE*

	2023	2022	
Biaya manufaktur	1,226,058,430	376,023,176	*Manufacturing costs*
Biaya pertambangan	83,691,622	8,070,698	*Mining costs*
Beban penyusutan (Catatan 12)	35,942,117	14,808,857	*Depreciation expense (Note 12)*
Amortisasi properti pertambangan (Catatan 13)	12,652,772	1,941,096	*Amortization of mining properties (Note 13)*
Royalti kepada Pemerintah	8,616,615	-	*Royalties to Government*
Persediaan barang jadi:			*Finished goods:*
Pada saat akuisisi	18,568,734	24,798,396	*At the business combination date*
Pada awal tahun	14,311,391	-	*At the beginning of the year*
Pada akhir tahun (Catatan 7)	(148,992,179)	(14,311,391)	*At the end of the year (Note 7)*
Total	**1,250,849,502**	**411,330,832**	***Total***

Pembelian bahan baku yang secara individual melebihi 10% dari jumlah pendapatan neto konsolidasian adalah sebagai berikut:

Purchases of raw materials which individually exceed 10% of the consolidated net revenue are as follows:

	2023		2022		
	Jumlah/ *Amount*	%	Jumlah/ *Amount*	%	
ITSS	234,659,041	17.67	48,274,516	10.59	*ITSS*
PT Global Metal Trading	91,811	0.01	55,657,593	12.21	*PT Global Metal Trading*
Jumlah	**234,750,852**		**103,932,109**		***Total***

26. BEBAN USAHA / *26. OPERATING EXPENSES*

	2023	2022	
Penjualan dan pemasaran	**1,192,096**	**122,807**	***Selling and marketing***
Umum dan administrasi			***General and administrative***
Biaya profesional	11,054,868	3,952,588	*Professional fees*
Biaya karyawan	8,166,017	3,373,158	*Employee costs*
Beban pajak	2,548,228	1,662,054	*Tax expenses*
Beban asuransi	2,185,495	33,233	*Insurance expenses*
Penyusutan (Catatan 11 dan 12)	1,224,042	814,346	*Depreciation (Notes 11 and 12)*
Perjalanan dinas	1,107,510	338,651	*Business travel*
Donasi dan konstribusi	778,789	456,678	*Donations and contributions*
Imbalan pasca-kerja	337,587	1,104,789	*Post-employment benefits*
Pemakaian IT	283,571	458,787	*IT consumables*
Izin dan lisensi	260,685	204,411	*Permits and licenses*
Beban sewa	200,983	249,500	*Rental expenses*
Lain-lain	582,025	1,141,404	*Others*
Sub-jumlah	**28,729,800**	**13,789,599**	***Sub-total***
Jumlah	**29,921,896**	**13,912,406**	***Total***

These consolidated financial statements are originally issued in Indonesian language

Ekshibit E/124

**PT MERDEKA BATTERY MATERIALS Tbk
DAN ENTITAS ANAKNYA
CATATAN ATAS LAPORAN KEUANGAN
KONSOLIDASIAN
31 DESEMBER 2023 DAN 2022
(Disajikan dalam Dolar AS, kecuali dinyatakan lain)**

Exhibit E/124

***PT MERDEKA BATTERY MATERIALS Tbk
AND ITS SUBSIDIARIES
NOTES TO THE CONSOLIDATED
FINANCIAL STATEMENTS
31 DECEMBER 2023 AND 2022
(Expressed in US Dollars, unless otherwise stated)***

27. BIAYA KEUANGAN / *27. FINANCE COSTS*

	2023	2022	
Bunga pinjaman	18,235,765	21,269,750	*Loan interest*
Bunga atas liabilitas sewa (Catatan 18)	472,323	27,986	*Interest on lease liabilities (Note 18)*
Akresi (Catatan 36)	347,061	328,258	*Accretion (Note 36)*
Lain-lain	982,242	-	*Others*
Jumlah	**20,037,391**	**21,625,994**	***Total***

28. PENDAPATAN LAIN-LAIN - BERSIH / *28. OTHER INCOME - NET*

	2023	2022	
Pendapatan sewa - bersih	3,315,181	-	*Rental income - net*
(Kerugian)/keuntungan selisih kurs - bersih	(2,854,110)	12,528,798	*Foreign exchange (loss)/gain - net*
Keuntungan atas perubahan nilai wajar pada kepemilikan ekuitas (Catatan 10)	-	18,978,777	*Gain on fair value changes on equity interest (Note 10)*
Lain-lain	9,417	(4,046,304)	*Others*
Jumlah	**470,488**	**27,461,271**	***Total***

29. PERPAJAKAN / *29. TAXATION*

a. Estimasi klaim pengembalian pajak / *a. Estimated claims for tax refund*

	2023	2022	
PPN	**17,529,039**	**13,944,061**	*VAT*

b. Pajak dibayar di muka / *b. Prepaid taxes*

	2023	2022	
Pajak Penghasilan Badan	3,453,417	263,834	*Corporate income taxes*
PPN	111,958,031	43,444,561	*VAT*
Jumlah	115,411,448	43,708,395	*Total*
Bagian lancar	**(62,674,520)**	**(19,502,346)**	***Current portion***
Bagian tidak lancar	**52,736,928**	**24,206,049**	***Non-current portion***

These consolidated financial statements are originally issued in Indonesian language

Ekshibit E/125 | ***Exhibit E/125***

PT MERDEKA BATTERY MATERIALS Tbk DAN ENTITAS ANAKNYA CATATAN ATAS LAPORAN KEUANGAN KONSOLIDASIAN 31 DESEMBER 2023 DAN 2022 (Disajikan dalam Dolar AS, kecuali dinyatakan lain)

PT MERDEKA BATTERY MATERIALS Tbk AND ITS SUBSIDIARIES NOTES TO THE CONSOLIDATED FINANCIAL STATEMENTS 31 DECEMBER 2023 AND 2022 (Expressed in US Dollars, unless otherwise stated)

29. PERPAJAKAN (Lanjutan) / ***29. TAXATION*** *(Continued)*

c. Utang pajak (Lanjutan) / ***c. Taxes payable*** *(Continued)*

	2023	2022	
Pajak Penghasilan Badan	4,494,665	-	*Corporate Income Tax*
Pajak lain-lain			*Other taxes*
- Pasal 21	413,388	230,606	*Article 21* -
- Pasal 22	589,367	534,826	*Article 22* -
- Pasal 23	2,144,123	595,523	*Article 23* -
- Pasal 26	28,662	575,725	*Article 26* -
- Pasal 4(2)	694,031	463,376	*Article 4(2)* -
- Pasal 15	38,792	26,043	*Article 15* -
- PPN impor	292,926	175,624	*Import VAT* -
Jumlah	**8,695,954**	**2,601,723**	***Total***

d. (Beban)/manfaat pajak penghasilan / ***d. Income tax (expense)/benefit***

	2023	2022	
Beban pajak penghasilan kini	(5,730,060)	-	*Current income tax expense*
Manfaat pajak penghasilan tangguhan	5,565,753	372,028	*Deferred income tax benefit*
Jumlah (beban)/manfaat pajak penghasilan konsolidasian	**(164,307)**	**372,028**	***Total consolidated income tax (expense)/benefit***

Pajak atas laba sebelum pajak penghasilan konsolidasian berbeda dengan jumlah teoritis yang dihitung menggunakan rata-rata tertimbang tarif pajak yang berlaku atas laba masing-masing entitas anak yang dikonsolidasi sebagai berikut:

The tax on consolidated profit before income tax differs from the theoretical amount that would arise using the weighted average tax rate applicable to profit of the consolidated subsidiaries as follows:

	2023	2022	
Laba sebelum pajak penghasilan konsolidasian	33,470,128	37,476,131	*Consolidated profit before income tax*
Pajak dihitung dengan tarif pajak yang berlaku	7,362,586	8,244,749	*Tax calculated at applicable tax rates*
Penghasilan yang telah dikenakan pajak final	(1,213,615)	(65,081)	*Income subject to final tax*
Bagian atas kerugian/ (keuntungan) bersih entitas asosiasi	7,577	(187,173)	*Share in net loss/(profit) of associates*
Beban yang tidak dapat dikurangkan menurut pajak	2,664,661	773,590	*Non-deductible expenses*
Pengakuan pajak tangguhan yang sebelumnya tidak diakui	1,266	(139,077)	*Recognition of previously unrecognized deferred tax*
Dampak pengurangan laba kena pajak terkait dengan *tax holiday*	(13,020,036)	(8,374,856)	*Deduction of taxable income related to the tax holiday*
Aset pajak tangguhan yang tidak diakui	5,404,753	3,912,244	*Unrecognized deferred tax assets*
Penggunaan rugi fiskal yang dibawa ke masa depan	(943,728)	-	*Utilization of tax loss carry forward*
Rekonsiliasi selisih kurs karena perbedaan mata uang pelaporan antara laporan keuangan komersial dan laporan keuangan fiskal	(99,157)	(4,021,679)	*Foreign exchange rate reconciliation due to difference in reporting currency between commercial financial statements and fiscal financial statements*
Bunga pinjaman yang dikapitalisasi sebagai penambah harga perolehan saham menurut pajak	-	3,740,672	*Interest expenses that capitalized to cost of investment in shares for tax purposes*
Pendapatan yang bukan merupakan objek pajak	-	(4,255,417)	*Income not subject to income tax*
Beban/(manfaat) pajak penghasilan konsolidasian	**164,307**	**(372,028)**	***Consolidated income tax expense/(benefit)***

These consolidated financial statements are originally issued in Indonesian language

Ekshibit E/126

**PT MERDEKA BATTERY MATERIALS Tbk
DAN ENTITAS ANAKNYA
CATATAN ATAS LAPORAN KEUANGAN
KONSOLIDASIAN
31 DESEMBER 2023 DAN 2022
(Disajikan dalam Dolar AS, kecuali dinyatakan lain)**

Exhibit E/126

***PT MERDEKA BATTERY MATERIALS Tbk
AND ITS SUBSIDIARIES
NOTES TO THE CONSOLIDATED
FINANCIAL STATEMENTS
31 DECEMBER 2023 AND 2022
(Expressed in US Dollars, unless otherwise stated)***

29. PERPAJAKAN (Lanjutan)

***29. TAXATION** (Continued)*

d. (Beban)/manfaat pajak penghasilan (Lanjutan)

***d. Income tax (expense)/benefit** (Continued)*

Rekonsiliasi antara laba sebelum pajak penghasilan konsolidasian dengan kerugian kena pajak adalah sebagai berikut:

The reconciliation between the consolidated profit before income tax and taxable loss is as follows:

	2023	2022	
Laba sebelum pajak penghasilan konsolidasian	33,470,128	37,476,131	*Consolidated profit before income tax*
Dikurangi:			*Less:*
Laba sebelum pajak penghasilan - Entitas anak	(62,461,665)	(51,199,109)	*Profit before income tax - Subsidiaries*
Disesuaikan dengan jurnal eliminasi konsolidasian	4,135,650	120,465	*Adjustment for consolidation elimination entries*
Rekonsiliasi selisih kurs karena perbedaan mata uang pelaporan antara laporan keuangan komersial dan laporan keuangan fiskal	-	(18,324,472)	*Foreign exchange rate reconciliation due to difference in reporting currency between commercial financial statements and fiscal financial statements*
(Kerugian)/laba sebelum pajak penghasilan - Perusahaan	(24,855,887)	(31,926,985)	*(Loss)/profit before income tax - the Company*
Koreksi fiskal:			***Fiscal corrections:***
Perbedaan temporer			*Temporary differences*
Liabilitas imbalan pasca-kerja	237,405	7,939	*Post-employment benefits liability*
Perbedaan nilai buku aset tetap komersial dan fiskal	(25,563)	-	*Difference between the commercial and tax book values of property, plant and equipment*
Perbedaan nilai buku aset hak-guna komersial dan fiskal	(1,352,632)	-	*Difference between the commercial and tax book values of right-of-use assets*
Perbedaan nilai buku angsuran sewa komersial dan fiskal	1,366,792	-	*Differences between the commercial and tax book values of lease liabilities*
Pembayaran berbasis saham	41,294	-	*Share-based payment*
Perbedaan tetap			*Permanent differences*
Penghasilan yang telah dikenakan pajak final	(3,758,502)	(174,030)	*Income subject to final tax*
Beban yang tidak dapat dikurangkan menurut pajak	5,994,476	851	*Non-deductible expenses*
Bunga pinjaman yang dikapitalisasi sebagai penambah perolehan saham menurut pajak	-	17,003,053	*Interest expenses that capitalized to cost of investment in shares for tax purposes*
Sub-jumlah	2,503,270	16,837,813	*Sub-total*
Rugi kena pajak - Perusahaan	(22,352,617)	(15,089,172)	*Tax loss - the Company*
Pajak penghasilan kini - Perusahaan	-	-	*Current income tax - the Company*
Pajak penghasilan kini - Entitas anak	5,730,060	-	*Current income tax - Subsidiaries*
Pajak penghasilan kini konsolidasian	**5,730,060**	**-**	***Consolidated current income tax***

Rugi kena pajak hasil rekonsiliasi menjadi dasar dalam pengisian Surat Pemberitahuan Tahunan Pajak Penghasilan Badan ("PPh Badan").

The taxable loss resulting from the reconciliation will become the basis for filing the Annual Corporate Income Tax ("CIT") Return.

These consolidated financial statements are originally issued in Indonesian language

PT MERDEKA BATTERY MATERIALS Tbk DAN ENTITAS ANAKNYA CATATAN ATAS LAPORAN KEUANGAN KONSOLIDASIAN 31 DESEMBER 2023 DAN 2022 (Disajikan dalam Dolar AS, kecuali dinyatakan lain)

PT MERDEKA BATTERY MATERIALS Tbk AND ITS SUBSIDIARIES NOTES TO THE CONSOLIDATED FINANCIAL STATEMENTS 31 DECEMBER 2023 AND 2022 (Expressed in US Dollars, unless otherwise stated)

29. PERPAJAKAN (Lanjutan) / ***29. TAXATION*** *(Continued)*

e. Aset pajak tangguhan / ***e. Deferred tax assets***

	2023					
	Saldo awal/ *Beginning balance*	Akuisisi entitas anak/ *Acquisition of subsidiaries*	Dikreditkan/ (dibebankan) pada laba rugi/ *Credited/(charged) to profit or loss*	Dibebankan pada ekuitas/ *Charged to equity*	Saldo akhir/ *Ending balance*	
Provisi rehabilitasi dan penutupan tambang	1,214,471	-	74,500	-	1,288,971	*Provision for rehabilitation and mine closure*
Liabilitas imbalan pasca-kerja	160,695	23,213	111,873	(11,682)	284,099	*Post-employment benefits liability*
Rugi fiskal yang dibawa ke masa depan	9,251	-	(9,251)	-	-	*Tax losses carried forward*
Perbedaan nilai buku aset tetap komersial dan fiskal	(6,299)	-	(53,735)	-	(60,034)	*Difference between the commercial and tax book values of property, plant and equipment*
Perbedaan nilai buku aset hak-guna komersial dan fiskal	-	-	(282,015)	-	(282,015)	*Difference between the commercial and tax book values of right-of-use assets*
Perbedaan nilai buku angsuran sewa komersial dan fiskal	-	-	286,212	-	286,212	*Differences between the commercial and tax book values of lease liabilities*
Pembayaran berbasis saham	-	-	9,085	-	9,085	*Share-based payments*
Lain-lain	-	-	4,515,877	-	4,515,877	*Others*
Jumlah	**1,378,118**	**23,213**	**4,652,546**	**(11,682)**	**6,042,195**	***Total***

	2022						
	Saldo awal/ *Beginning balance*	Akuisisi entitas anak/ *Acquisition of subsidiaries*	Kombinasi bisnis entitas sepengendali/ *Business combination entities under common control*	Dikreditkan/ (dibebankan) pada laba rugi/ *Credited/ (charged) to profit or loss*	Dikreditkan pada ekuitas/ *Credited to equity*	Saldo akhir/ *Ending balance*	
Provisi rehabilitasi dan penutupan tambang	-	-	-	1,214,471	-	1,214,471	*Provision for rehabilitation and mine closure*
Liabilitas imbalan pasca-kerja	-	20,803	-	133,499	6,393	160,695	*Post-employment benefits liability*
Rugi fiskal yang dibawa ke masa depan	-	-	978,894	(969,643)	-	9,251	*Tax losses carried forward*
Perbedaan nilai buku aset tetap komersial dan fiskal	-	-	-	(6,299)	-	(6,299)	*Difference between the commercial and tax book values of property, plant and equipment*
Jumlah	**-**	**20,803**	**978,894**	**372,028**	**6,393**	**1,378,118**	***Total***

These consolidated financial statements are originally issued in Indonesian language

Ekshibit E/128

**PT MERDEKA BATTERY MATERIALS Tbk
DAN ENTITAS ANAKNYA
CATATAN ATAS LAPORAN KEUANGAN
KONSOLIDASIAN
31 DESEMBER 2023 DAN 2022
(Disajikan dalam Dolar AS, kecuali dinyatakan lain)**

Exhibit E/128

***PT MERDEKA BATTERY MATERIALS Tbk
AND ITS SUBSIDIARIES
NOTES TO THE CONSOLIDATED
FINANCIAL STATEMENTS
31 DECEMBER 2023 AND 2022
(Expressed in US Dollars, unless otherwise stated)***

29. PERPAJAKAN (Lanjutan)

e. Aset pajak tangguhan (Lanjutan)

Karena beberapa entitas anak dalam posisi rugi dan hanya berfungsi sebagai kantor pusat saja, terdapat pembatasan pemakaian rugi fiskal yang dibawa ke masa depan dan ketidakpastian apakah aset pajak tangguhan ini dapat terealisasi. Karena itu, terdapat aset pajak tangguhan yang berkaitan dengan rugi fiskal yang dibawa ke masa depan, liabilitas sewa, aset hak-guna dan liabilitas imbalan pasca-kerja tidak diakui di dalam laporan keuangan konsolidasian ini.

Seluruh aset pajak tangguhan diperkirakan dapat dipulihkan setelah 12 bulan.

Manajemen berpendapat jika aset pajak tangguhan dapat dipulihkan sesuai dengan periode realisasi yang diekspektasikan.

***29. TAXATION** (Continued)*

***e. Deferred tax assets** (Continued)*

Due to the fact that several subsidiaries are in a loss position and only function as head offices, there is a limitation on the future use of tax losses carried forward and also uncertainty as to whether the deferred tax assets will be realized. Thus, a portion of the deferred tax assets relating to tax losses carried forward, lease liabilities, right-of-use assets and post-employment benefits liabilities have not been recognized in these consolidated financial statements.

All of the deferred tax assets are expected to be recovered after 12 months.

Management believes that the deferred tax assets could be recovered within the expected realization period.

f. Liabilitas pajak tangguhan / ***f. Deferred tax liabilities***

	2023				
	Saldo awal/ *Beginning balance*	Akuisisi entitas anak/ *Acquisition of subsidiaries*	Dikreditkan pada laba rugi/ *Credited to profit or loss*	Saldo akhir/ *Ending balance*	
Properti pertambangan	(92,668,378)	-	2,205,962	(90,462,416)	*Mining properties*
Selisih kurs atas penjabaran laporan keuangan dalam mata uang asing	(338,214)	-	-	(338,214)	*Exchange difference on translation of financial statements in foreign currency*
Perbedaan nilai buku aset tetap komersial dan fiskal	-	(287,287)	15,765	(271,522)	*Difference between the commercial and tax book values of property, plant and equipment*
Perbedaan nilai buku persediaan komersial dan fiskal	(343,222)	(463,550)	(1,308,520)	(2,115,292)	*Difference between the commercial and tax book values of inventory*
Jumlah	**(93,349,814)**	**(750,837)**	**913,207**	**(93,187,444)**	***Total***

	2022				
	Saldo awal/ *Beginning balance*	Akuisisi entitas anak/ *Acquisition of subsidiaries*	Dikreditkan pada laba rugi/ *Credited to profit or loss*	Saldo akhir/ *Ending balance*	
Properti pertambangan	-	(93,011,600)	343,222	(92,668,378)	*Mining properties*
Selisih kurs atas penjabaran laporan keuangan dalam mata uang asing	-	(338,214)	-	(338,214)	*Exchange difference on translation of financial statements in foreign currency*
Perbedaan nilai buku persediaan komersial dan fiskal	-	-	(343,222)	(343,222)	*Difference between the commercial and tax book values of inventory*
Jumlah	**-**	**(93,349,814)**	**-**	**(93,349,814)**	***Total***

These consolidated financial statements are originally issued in Indonesian language

Ekshibit E/129

**PT MERDEKA BATTERY MATERIALS Tbk
DAN ENTITAS ANAKNYA
CATATAN ATAS LAPORAN KEUANGAN
KONSOLIDASIAN
31 DESEMBER 2023 DAN 2022
(Disajikan dalam Dolar AS, kecuali dinyatakan lain)**

29. PERPAJAKAN (Lanjutan)

g. Administrasi pajak

Undang-Undang Perpajakan yang berlaku di Indonesia mengatur bahwa masing-masing entitas dalam Grup menghitung dan membayar sendiri besarnya jumlah pajak yang terutang secara individu. Berdasarkan peraturan perundang-undangan yang berlaku, Direktorat Jenderal Pajak ("DJP") dapat menetapkan atau mengubah jumlah pajak terutang dalam jangka waktu 5 (lima) tahun sejak saat terutangnya pajak.

h. *Tax holiday*

CSI

CSI telah mendapatkan *tax holiday* untuk investasi modal spesifik dan/atau fasilitas area spesifik berdasarkan Surat Keputusan Menteri Keuangan No. 269/KM.3/2019 tertanggal 17 Mei 2019.

Berdasarkan surat tersebut, CSI berhak untuk:

- Mendapatkan 100% pengurangan laba kena pajak bersih selama 7 tahun terhitung sejak CSI memulai produksi komersial.
- Mendapatkan 50% pengurangan dari laba kena pajak bersih selama 2 tahun dihitung sejak akhir pengurangan dari laba kena pajak bersih pada poin pertama.

Tax holiday ini telah efektif sejak tahun fiskal 2019.

Exhibit E/129

***PT MERDEKA BATTERY MATERIALS Tbk
AND ITS SUBSIDIARIES
NOTES TO THE CONSOLIDATED
FINANCIAL STATEMENTS
31 DECEMBER 2023 AND 2022
(Expressed in US Dollars, unless otherwise stated)***

***29. TAXATION** (Continued)*

g. Tax administration

The taxation laws in Indonesia require that each company in the Group calculate and pay individual tax on the basis of self-assessment. Under the prevailing obligations, the Directorate General of Tax ("DGT") may assess or amend taxes within 5 (five) years of the time the tax becomes due.

h. Tax holiday

CSI

CSI has obtained tax holiday for specific capital investment and/or specific area facility based on Minister of Finance Decision Letter No. 269/KM.3/2019 dated 17 May 2019.

Based on that letter, CSI is eligible to, among others:

- *Obtain reduction of net taxable income of 100% for 7 years since CSI started its commercial production.*
- *Obtain reduction of net taxable income of 50% for 2 years calculated since the end of reduction of net taxable income in the first point.*

This tax holiday has been effective started fiscal year 2019.

These consolidated financial statements are originally issued in Indonesian language

Ekshibit E/130

**PT MERDEKA BATTERY MATERIALS Tbk
DAN ENTITAS ANAKNYA
CATATAN ATAS LAPORAN KEUANGAN
KONSOLIDASIAN
31 DESEMBER 2023 DAN 2022
(Disajikan dalam Dolar AS, kecuali dinyatakan lain)**

29. PERPAJAKAN (Lanjutan)

h. ***Tax holiday*** (Lanjutan)

BSI

BSI telah mendapatkan *tax holiday* untuk investasi modal spesifik dan/atau fasilitas area spesifik berdasarkan Surat Keputusan Menteri Keuangan No. 362/KM.3/2019 tertanggal 26 Juli 2019.

Berdasarkan surat tersebut, BSI berhak untuk:
- Mendapatkan 100% pengurangan laba kena pajak bersih selama 7 tahun terhitung sejak BSI memulai produksi komersial.
- Mendapatkan 50% pengurangan dari laba kena pajak bersih selama 2 tahun dihitung sejak akhir pengurangan dari laba kena pajak bersih pada poin pertama.

Tax holiday ini telah efektif sejak tahun fiskal 2020.

ZHN

ZHN telah mendapatkan *tax holiday* untuk investasi modal spesifik dan/atau fasilitas area spesifik berdasarkan Surat Keputusan Menteri Keuangan No. 59/TH/PMA/2021 tertanggal 17 Desember 2021.

Berdasarkan surat tersebut, ZHN berhak untuk:
- Mendapatkan 100% pengurangan laba kena pajak bersih selama 10 tahun berdasarkan nilai rencana investasi sebesar Rp13.672.516.000.000 terhitung sejak ZHN memulai produksi komersial.
- Mendapatkan 50% pengurangan dari laba kena pajak bersih selama 2 tahun dihitung sejak akhir pengurangan dari laba kena pajak bersih pada poin pertama.

Exhibit E/130

***PT MERDEKA BATTERY MATERIALS Tbk
AND ITS SUBSIDIARIES
NOTES TO THE CONSOLIDATED
FINANCIAL STATEMENTS
31 DECEMBER 2023 AND 2022
(Expressed in US Dollars, unless otherwise stated)***

29. TAXATION *(Continued)*

h. Tax holiday *(Continued)*

BSI

BSI has obtained tax holiday for specific capital investment and/or specific area facility based on Minister of Finance Decision Letter No. 362/KM.3/2019 dated 26 July 2019.

Based on that letter, BSI is eligible to, among others:
- *Obtain reduction of net taxable income of 100% for 7 years since BSI started its commercial production.*
- *Obtain reduction of net taxable income of 50% for 2 years calculated since the end of reduction of net taxable income in the first point.*

This tax holiday has been effective started fiscal year 2020.

ZHN

ZHN has obtained tax holiday for specific capital investment and/or specific area facility based on Minister of Finance Decision Letter No. 59/TH/PMA/2021 dated 17 December 2021.

Based on that letter, ZHN is eligible to, among others:
- *Obtain reduction of net taxable income of 100% for 10 years based on investment plan value of Rp13,672,516,000,000 calculated since ZHN started its commercial production.*
- *Obtain reduction of net taxable income of 50% for 2 years calculated since the end of reduction of net taxable income in the first point.*

These consolidated financial statements are originally issued in Indonesian language

Ekshibit E/131

**PT MERDEKA BATTERY MATERIALS Tbk
DAN ENTITAS ANAKNYA
CATATAN ATAS LAPORAN KEUANGAN
KONSOLIDASIAN
31 DESEMBER 2023 DAN 2022
(Disajikan dalam Dolar AS, kecuali dinyatakan lain)**

Exhibit E/131

***PT MERDEKA BATTERY MATERIALS Tbk
AND ITS SUBSIDIARIES
NOTES TO THE CONSOLIDATED
FINANCIAL STATEMENTS
31 DECEMBER 2023 AND 2022
(Expressed in US Dollars, unless otherwise stated)***

29. PERPAJAKAN (Lanjutan)

h. *Tax holiday* (Lanjutan)

MTI

MTI telah mendapatkan *tax holiday* untuk investasi modal spesifik dan/atau fasilitas area spesifik berdasarkan Surat Keputusan Menteri Keuangan No. 1/TH/PMA/2023 tertanggal 9 Februari 2023.

Berdasarkan surat tersebut, MTI berhak untuk:
- Mendapatkan 100% pengurangan laba kena pajak bersih selama 7 tahun berdasarkan nilai rencana penanaman modal sebesar Rp3.899.870.014.380 terhitung sejak MTI memulai produksi komersial.
- Mendapatkan 50% pengurangan dari laba kena pajak bersih selama 2 tahun dihitung sejak akhir pengurangan dari laba kena pajak bersih pada poin pertama.
- Pembebasan dari pemotongan dan pemungutan pajak oleh pihak ketiga atas penghasilan yang diterima dan diperoleh MTI untuk jangka waktu sesuai pada poin pertama.

Tax holiday belum efektif untuk tahun yang berakhir pada 31 Desember 2023 karena MTI belum beroperasi secara komersial.

HNMI

HNMI telah mendapatkan *tax holiday* untuk investasi modal spesifik dan/atau fasilitas area spesifik berdasarkan Surat Keputusan Menteri Keuangan No. 31/TH/PMA/2021 tertanggal 1 November 2021.

Berdasarkan surat tersebut, HNMI berhak untuk:
- Mendapatkan 100% pengurangan laba kena pajak bersih selama 5 tahun terhitung sejak HNMI memulai produksi komersial.
- Mendapatkan 50% pengurangan dari laba kena pajak bersih selama 2 tahun dihitung sejak akhir pengurangan dari laba kena pajak bersih pada poin pertama.

Tax holiday ini telah efektif sejak tahun fiskal 2022.

***29. TAXATION** (Continued)*

***h. Tax holiday** (Continued)*

MTI

MTI has obtained tax holiday for specific capital investment and/or specific area facility based on Minister of Finance Decision Letter No. 1/TH/PMA/2023 dated 9 February 2023.

Based on that letter, MTI is eligible to, among others:
- *Obtain reduction of net taxable income of 100% for 7 years based on investment plan value of Rp3,899,870,014,380 calculated since MTI started its commercial production.*
- *Obtain reduction of net taxable income of 50% for 2 years calculated since the end of reduction of net taxable income in the first point.*
- *Exemption from withholding and collection of taxes by third parties on income received and accrued by MTI for a period according to the first point.*

Tax holiday is not yet effective for the year ended 31 December 2023 because MTI has not yet started its commercial operations.

HNMI

HNMI has obtained tax holiday for specific capital investment and/or specific area facility based on Minister of Finance Decision Letter No. 31/TH/PMA/2021 dated 1 November 2021.

Based on that letter, HNMI is eligible to, among others:
- *Obtain reduction of net taxable income of 100% for 5 years since HNMI started its commercial production.*
- *Obtain reduction of net taxable income of 50% for 2 years calculated since the end of reduction of net taxable income in the first point.*

This tax holiday has been effective started fiscal year 2022.

These consolidated financial statements are originally issued in Indonesian language

Ekshibit E/132

**PT MERDEKA BATTERY MATERIALS Tbk
DAN ENTITAS ANAKNYA
CATATAN ATAS LAPORAN KEUANGAN
KONSOLIDASIAN
31 DESEMBER 2023 DAN 2022
(Disajikan dalam Dolar AS, kecuali dinyatakan lain)**

29. PERPAJAKAN (Lanjutan)

i. ***Tax allowance***

MTI

MTI telah mendapatkan fasilitas pajak penghasilan untuk penanaman modal di bidang-bidang usaha tertentu dan/atau di daerah-daerah tertentu berdasarkan Surat Keputusan Menteri Keuangan No. 5/TA/PMA/2023 tertanggal 24 Agustus 2023.

Berdasarkan surat tersebut, MTI berhak untuk:
- mendapatkan 30% pengurangan penghasilan neto dari jumlah nilai penanaman modal selama 6 tahun masing-masing sebesar 5% per tahun;
- penyusutan dipercepat atas aset berwujud dan amortisasi yang dipercepat atas aset takberwujud;
- pengenaan pajak penghasilan atas dividen yang dibayarkan kepada wajib pajak luar negeri sebesar 10%, atau tarif yang lebih rendah menurut perjanjian penghindaran pajak berganda yang berlaku; dan
- kompensasi kerugian yang lebih lama dari 5 tahun tetapi tidak lebih dari 10 tahun

yang mulai berlaku sejak saat MTI mulai berproduksi secara komersial yang ditetapkan dengan Keputusan DJP tentang Penetapan Saat Dimulainya Berproduksi Secara Komersial.

Tax allowance belum efektif untuk tahun yang berakhir pada 31 Desember 2023 karena MTI belum beroperasi secara komersial.

Exhibit E/132

***PT MERDEKA BATTERY MATERIALS Tbk
AND ITS SUBSIDIARIES
NOTES TO THE CONSOLIDATED
FINANCIAL STATEMENTS
31 DECEMBER 2023 AND 2022
(Expressed in US Dollars, unless otherwise stated)***

***29. TAXATION** (Continued)*

i. Tax allowance

MTI

MTI has obtained tax allowance for specific capital investment in specific business and/or specific area facility based on Minister of Finance Decision Letter No. 5/TA/PMA/2023 dated 24 August 2023.

Based on that letter, MTI is eligible to, among others:
- *obtain 30% reduction of net income from total investment for 6 years, each at 5% per annum;*
- *accelerated depreciation of tangible assets and accelerated amortization of intangible assets;*
- *imposition of income tax on dividends paid to foreign taxpayers at 10%, or a lower rate according to the applicable double tax avoidance agreement; and*
- *compensation for tax loss will be longer than 5 years but not more than 10 years*

that effective since MTI starts its commercial productions that enacted based on Decree of DGT regarding the Determination of the Commencement of Commercial Production.

Tax allowance is not yet effective for the year ended 31 December 2023 because MTI has not yet started its commercial operations.

These consolidated financial statements are originally issued in Indonesian language

Ekshibit E/133

**PT MERDEKA BATTERY MATERIALS Tbk
DAN ENTITAS ANAKNYA
CATATAN ATAS LAPORAN KEUANGAN
KONSOLIDASIAN
31 DESEMBER 2023 DAN 2022
(Disajikan dalam Dolar AS, kecuali dinyatakan lain)**

Exhibit E/133

***PT MERDEKA BATTERY MATERIALS Tbk
AND ITS SUBSIDIARIES
NOTES TO THE CONSOLIDATED
FINANCIAL STATEMENTS
31 DECEMBER 2023 AND 2022
(Expressed in US Dollars, unless otherwise stated)***

29. PERPAJAKAN (Lanjutan)

j. Status perpajakan

Untuk tahun yang berakhir pada 31 Desember 2023, CSI dan BSI telah menerima Surat Keputusan Pengembalian Pendahuluan Kelebihan Pajak ("SKPPKP") atas PPN untuk periode fiskal Oktober 2022 sampai dengan Juli 2023 untuk CSI dan periode fiskal November 2022 dan Januari sampai dengan Juli 2023 untuk BSI dengan total sebesar Rp338.324.177.627 setara dengan US$21.878.170 (2022: Rp1.082.552.701.965 setara dengan US$72.315.697). Klaim pajak ini telah diterima penuh.

BSI sedang dilakukan pemeriksaan oleh DJP atas semua jenis pajak untuk tahun pajak 2020. MTI sedang dilakukan pemeriksaan oleh DJP atas pajak penghasilan tahun untuk pajak 2021 dan semua jenis pajak untuk tahun pajak 2023. Sampai dengan tanggal laporan keuangan konsolidasian ini diterbitkan, pemeriksaan tersebut sedang berjalan dan DJP belum menerbitkan surat ketetapan pajak.

***29. TAXATION** (Continued)*

j. Tax status

For the year ended 31 December 2023, CSI and BSI have received Advance Overpayment Tax Refund Decrees ("SKPPKP") of VAT for fiscal periods October 2022 up to July 2023 for CSI and for fiscal periods November 2022 and January up to July 2023 for BSI totaling to Rp338,324,177,627 equivalent to US$21,878,170 (2022: Rp1,082,552,701,965 equivalent to US$72,315,697). These claims for tax refunds have been fully received.

BSI was being audited by the DGT for all types of taxes for fiscal year 2020. MTI was being audited by DGT for withholding tax for fiscal year 2021 and all types of taxes for fiscal year 2023. As at the completion date of these consolidated financial statements, the tax audit is still in process and DGT has not issued tax assessment letter.

30. KEPENTINGAN NON-PENGENDALI

30. NON-CONTROLLING INTERESTS

	2023									
	Saldo awal/ *Beginning balance*	Kombinasi bisnis/ *Business combinations*	Uang muka setoran modal dari kepentingan non-pengendali/ *Advances for share capital subscriptions from non-controlling interests*	Penerbitan saham entitas anak kepada kepentingan non-pengendali/ *Issuance subsidiaries' shares to non-controlling interests*	Transaksi dengan kepentingan non-pengendali/ *Transactions with non-controlling interests*	Dividen/ *Dividend*	Bagian atas laba/(rugi) neto/ *Share in net profit/ (loss)*	Penghasilan/ (kerugian) komprehensif lain/ *Other comprehensive income/(loss)*	Saldo akhir/ *Ending balance*	
ZHN	199,199,185	-	121,107,300	-	-	-	6,660,862	(10,194)	326,957,153	*ZHN*
SCM	102,905,138	-	52,836,819	-	-	-	(1,732,940)	15,511	154,024,528	*SCM*
BSI	115,282,662	-	-	-	-	(8,575,543)	6,430,708	6,413	113,144,240	*BSI*
CSI	116,496,218	-	-	-	-	(17,103,296)	10,647,241	8,140	110,048,303	*CSI*
HNMI	-	27,482,815	-	-	-	-	5,110,763	1,895	32,595,473	*HNMI*
ESG	-	22,950,000	-	-	-	-	27,998	-	22,977,998	*ESG*
MTI	18,013,976	-	-	-	-	-	(116,474)	1,233	17,898,735	*MTI*
BPI	50,430,503	-	-	-	(49,873,372)	-	(557,131)	-	-	*BPI*
Lain-lain	72,440	-	-	48,471	-	-	(94,058)	556	27,409	*Others*
Jumlah	**602,400,122**	**50,432,815**	**173,944,119**	**48,471**	**(49,873,372)**	**(25,678,839)**	**26,376,969**	**23,554**	**777,673,839**	***Total***

These consolidated financial statements are originally issued in Indonesian language

Ekshibit E/134

**PT MERDEKA BATTERY MATERIALS Tbk
DAN ENTITAS ANAKNYA
CATATAN ATAS LAPORAN KEUANGAN
KONSOLIDASIAN
31 DESEMBER 2023 DAN 2022
(Disajikan dalam Dolar AS, kecuali dinyatakan lain)**

30. KEPENTINGAN NON-PENGENDALI (Lanjutan)

Exhibit E/134

***PT MERDEKA BATTERY MATERIALS Tbk
AND ITS SUBSIDIARIES
NOTES TO THE CONSOLIDATED
FINANCIAL STATEMENTS
31 DECEMBER 2023 AND 2022
(Expressed in US Dollars, unless otherwise stated)***

***30. NON-CONTROLLING INTERESTS** (Continued)*

	2022									
	Saldo awal/ *Beginning balance*	Kombinasi bisnis/ *Business combinations*	Uang muka setoran modal dari kepentingan non-pengendali/ *Advances for share capital subscriptions from non-controlling interests*	Penerbitan saham entitas anak kepada kepentingan non-pengendali/ *Issuance subsidiaries' shares to non-controlling interests*	Akuisisi kepentingan non-pengendali/ *Acquisitions of non-controlling interests*	Transaksi dengan kepentingan non-pengendali/ *Transactions with non-controlling interests*	Bagian atas laba/(rugi) neto/ *Share in net profit/ (loss)*	Penghasilan/ (kerugian) komprehensif lain/ *Other comprehensive income/(loss)*	Saldo akhir/ *Ending balance*	
ZHN	-	199,849,500	-	-	-	-	(650,333)	18	199,199,185	*ZHN*
BSI	-	107,402,550	-	-	-	-	7,887,561	(7,449)	115,282,662	*BSI*
CSI	-	106,102,968	-	-	-	-	10,406,896	(13,646)	116,496,218	*CSI*
SCM	-	58,622,395	47,138,000	-	-	-	(2,861,010)	5,753	102,905,138	*SCM*
BPI	-	23,293,584	-	-	-	26,302,983	832,843	1,093	50,430,503	*BPI*
MTI	-	17,318,366	-	-	-	-	694,798	812	18,013,976	*MTI*
MIN	-	-	-	70,269	-	-	-	-	70,269	*MIN*
CHL	-	(699,574)	-	1,097,043	(288,525)	-	(126,898)	20,125	2,171	*CHL*
CLM	-	(181,967)	-	-	181,700	-	-	267	-	*CLM*
CEI	-	(151)	-	-	151	-	-	-	-	*CEI*
SMI	-	52	-	-	(53)	-	1	-	-	*SMI*
Jumlah	**-**	**511,707,723**	**47,138,000**	**1,167,312**	**(106,727)**	**26,302,983**	**16,183,858**	**6,973**	**602,400,122**	***Total***

Dividen

Berdasarkan keputusan sirkuler pemegang saham BSI dan CSI, masing-masing tanggal 28 April 2022, dividen tunai final untuk tahun 2021 masing-masing sebesar US$35.577.073 (US$1.423 per saham) dan US$60.069.582 (US$2.403 per saham) disetujui. Dividen dibagikan kepada para pemegang saham secara proporsional sesuai jumlah kepemilikan saham masing-masing pemegang saham sebelum akuisisi BSI dan CSI oleh MIN sehingga dividen yang diterima oleh MIN masing-masing sebesar US$10.103.889 dan US$29.434.095 (Catatan 10). Dividen tunai dibayarkan pada bulan Agustus 2022.

Berdasarkan keputusan sirkuler pemegang saham BSI dan CSI, masing-masing tanggal 6 Juni 2023, dividen tunai final untuk tahun 2022 masing-masing dengan jumlah sebesar US$11.708.012 dan US$20.142.955 disetujui. Dividen dibagikan kepada para pemegang saham sebagai berikut: i) sesuai jumlah kepemilikan saham masing-masing pemegang saham sebelum akuisisi BSI dan CSI oleh MIN, sehingga dividen yang diterima oleh MIN masing-masing sebesar US$622.087 dan US$2.084.991 (sebagai pelaksanaan Surat Perubahan Perjanjian Pemegang Saham untuk masing-masing entitas anak tertanggal 28 April 2022); dan ii) sesuai jumlah kepemilikan saham masing-masing pemegang saham setelah akuisisi oleh MIN sehingga dividen yang diterima oleh MIN masing-masing sebesar US$4.768.334 dan US$7.959.792. Jumlah dividen yang dibagikan oleh BSI kepada Reef Investment Limited sebesar US$6.317.591, sedangkan jumlah dividen yang dibagikan oleh CSI kepada New Edge Asia Industrial Limited, Hong Kong sebesar US$10.098.172.

Dividend

Based on a circular resolution of the shareholders of BSI and CSI each dated 28 April 2022, the final cash dividends for 2021 amounting to US$35,577,073 (US$1,423 per share) and US$60,069,582 (US$2,403 per share), respectively, were approved. Dividend distributed to the shareholders proportionally in accordance with the number of shareholdings of each shareholder before the acquisitions of BSI and CSI by MIN, therefore, dividend entitled to MIN are amounting to US$10,103,889 and US$29,434,095 (Note 10), respectively. The cash dividends were paid in August 2022.

Based on a circular resolution of the shareholders of BSI and CSI each dated 6 June 2023, the final cash dividends for 2022 totalling to US$11,708,012 and US$20,142,955, respectively, were approved. Dividend distributed to the shareholders as follows: i) proportionally in accordance with the number of shareholdings of each shareholder before the acquisitions of BSI and CSI by MIN, therefore, dividend entitled to MIN are amounting to US$622,087 and US$2,084,991 (as execution of Shareholders' Agreement Amendment Letter for each subsidiary dated 28 April 2022), respectively; and ii) proportionally in accordance with the number of shareholdings of each shareholder after the acquisitions of BSI and CSI by MIN, therefore, dividend entitled to MIN are amounting to US$4,768,334 and US$7,959,792, respectively. The total dividend declared by BSI to Reef Investment Limited amounting to US$6,317,591, meanwhile total dividend declared by CSI to New Edge Asia Industrial Limited, Hong Kong amounting to US$10,098,172.

These consolidated financial statements are originally issued in Indonesian language

Ekshibit E/135

PT MERDEKA BATTERY MATERIALS Tbk DAN ENTITAS ANAKNYA CATATAN ATAS LAPORAN KEUANGAN KONSOLIDASIAN 31 DESEMBER 2023 DAN 2022 (Disajikan dalam Dolar AS, kecuali dinyatakan lain)

30. KEPENTINGAN NON-PENGENDALI (Lanjutan)

Dividen (Lanjutan)

Keputusan sirkuler pemegang saham BSI dan CSI telah diaktakan dengan Akta Pernyataan Keputusan Pemegang Saham BSI No. 16 dan Akta Pernyataan Keputusan Pemegang Saham CSI No. 15, masing-masing tertanggal 7 Juni 2023, yang dibuat dihadapan Darmawan Tjoa, S.H., S.E., Notaris di Jakarta. Dividen tunai dibayarkan pada tanggal 9 Juni 2023.

Berdasarkan keputusan sirkuler pemegang saham BSI dan CSI, masing-masing tanggal 7 November 2023, dividen interim untuk periode enam bulan yang berakhir 30 Juni 2023 masing-masing sebesar US$4.524.953 dan US$14.038.324 disetujui. Dividen dibagikan kepada para pemegang saham secara proporsional sesuai jumlah kepemilikan saham masing-masing pemegang saham. Jumlah dividen yang dibagikan oleh BSI kepada MIN dan Reef Investment Limited masing-masing sebesar US$2.267.001 dan US$2.257.952, dibayarkan pada tanggal 9 November 2023, sedangkan jumlah dividen yang dibagikan oleh CSI kepada MIN dan New Edge Asia Industrial Limited, Hong Kong masing-masing sebesar US$7.033.200 dan US$7.005.124, yang dibayarkan pada tanggal 8 November 2023.

Sehingga pada tanggal 31 Desember 2023 dan 2022, Grup tidak memiliki saldo utang dividen kepada kepentingan non-pengendali.

Pada 31 Desember 2023, ringkasan informasi keuangan untuk setiap entitas anak yang mempunyai kepentingan non-pengendali yang material terhadap Grup adalah sebagai berikut:

Exhibit E/135

PT MERDEKA BATTERY MATERIALS Tbk AND ITS SUBSIDIARIES NOTES TO THE CONSOLIDATED FINANCIAL STATEMENTS 31 DECEMBER 2023 AND 2022 (Expressed in US Dollars, unless otherwise stated)

***30. NON-CONTROLLING INTERESTS** (Continued)*

***Dividend** (Continued)*

These circular resolutions of the shareholders of BSI and CSI have been notarized by BSI's Deed of Statement of Shareholders Resolution No. 16 and CSI's Deed of Statement of Shareholders Resolution No. 15, each dated 7 June 2023, drawn up before Darmawan Tjoa, S.H., S.E., Notary in Jakarta. The cash dividends were paid on 9 June 2023.

Based on a circular resolution of the shareholders of BSI and CSI each dated 7 November 2023, the interim dividends for the six-month period ended 30 June 2023 amounting to US$4,524,953 and US$14,038,324, respectively, were approved. Dividend distributed to the shareholders proportionally in accordance with the number of shareholdings of each shareholder. Total dividend declared by BSI to MIN and Reef Investment Limited amounting to US$2,267,001 and US$2,257,952, respectively, which were paid on 9 November 2023, meanwhile total dividend declared by CSI to MIN and New Edge Asia Industrial Limited, Hong Kong amounting to US$7,033,200 and US$7,005,124, respectively, which were paid on 8 November 2023.

Therefore, as at 31 December 2023 and 2022, the Group did not have any outstanding dividends payable to non-controlling interests.

As at 31 December 2023, the summary of financial information for each subsidiary that has material non-controlling interests to the Group was as follows:

	ZHN	SCM	BSI	CSI	HNMI	ESG	MTI	
Ringkasan laporan posisi keuangan								*Summarized statement of financial position*
Lancar:								*Current:*
Aset	208,506,175	112,595,381	106,947,799	103,208,161	172,757,809	780,511	28,281,049	*Assets*
Liabilitas	(108,991,555)	(70,762,413)	(19,170,745)	(19,287,063)	(148,931,345)	(285,868)	(57,148,652)	*Liabilities*
Jumlah aset/(liabilitas) lancar bersih	99,514,620	41,832,968	87,777,054	83,921,098	23,826,464	494,643	(28,867,603)	*Total net current assets/(liabilities)*
Tidak lancar:								*Non-current:*
Aset	356,997,952	328,059,285	140,021,312	136,818,570	56,732,892	50,567,576	625,659,987	*Assets*
Liabilitas	(81,449)	(48,575,565)	(102,167)	(109,138)	(33,343)	-	(455,786,229)	*Liabilities*
Jumlah aset tidak lancar bersih	356,916,503	279,483,720	139,919,145	136,709,432	56,699,549	50,567,576	169,873,758	*Total net non-current assets*
Aset bersih	**456,431,123**	**321,316,688**	**227,696,199**	**220,630,530**	**80,526,013**	**51,062,219**	**141,006,155**	***Net assets***

These consolidated financial statements are originally issued in Indonesian language

Ekshibit E/136

**PT MERDEKA BATTERY MATERIALS Tbk
DAN ENTITAS ANAKNYA
CATATAN ATAS LAPORAN KEUANGAN
KONSOLIDASIAN
31 DESEMBER 2023 DAN 2022
(Disajikan dalam Dolar AS, kecuali dinyatakan lain)**

30. KEPENTINGAN NON-PENGENDALI (Lanjutan)

Dividen (Lanjutan)

Pada 31 Desember 2023, ringkasan informasi keuangan untuk setiap entitas anak yang mempunyai kepentingan non-pengendali yang material terhadap Grup adalah sebagai berikut: (Lanjutan)

Exhibit E/136

***PT MERDEKA BATTERY MATERIALS Tbk
AND ITS SUBSIDIARIES
NOTES TO THE CONSOLIDATED
FINANCIAL STATEMENTS
31 DECEMBER 2023 AND 2022
(Expressed in US Dollars, unless otherwise stated)***

***30. NON-CONTROLLING INTERESTS** (Continued)*

***Dividend** (Continued)*

As at 31 December 2023, the summary of financial information for each subsidiary that has material non-controlling interests to the Group was as follows: (Continued)

	ZHN	SCM	BSI	CSI	HNMI	ESG	MTI	
Ringkasan laporan laba rugi dan penghasilan komprehensif lain								*Summarized statement of profit or loss and other comprehensive income*
Pendapatan	335,160,723	83,611,667	256,011,870	282,267,424	438,596,522	-	-	*Revenue*
Laba/(rugi) sebelum pajak penghasilan	13,348,185	(559,139)	13,104,448	21,644,606	12,591,639	62,219	(573,116)	*Profit/(loss) before income tax*
Laba/(rugi) tahun berjalan	13,348,420	170,478	12,887,281	21,337,081	12,776,908	62,219	(582,366)	*Profit/(loss) for the year*
(Rugi)/penghasilan komprehensif lain	(20,429)	31,670	12,852	16,312	4,737	-	6,163	*Other comprehensive (loss)/income*
Jumlah penghasilan/ (kerugian) komprehensif tahun berjalan	13,327,991	202,148	12,900,133	21,353,393	12,781,645	62,219	(576,203)	*Total comprehensive income/(loss) for the year*
Jumlah penghasilan/ (kerugian) komprehensif lain entitas anak yang dapat diatribusikan ke entitas induk	13,327,991	202,155	12,900,133	21,353,393	12,781,645	62,219	(576,203)	*Total comprehensive income/(loss) attributable to owners of the parent entity*
Jumlah kerugian komprehensif entitas anak yang dapat diatribusikan ke kepentingan non-pengendali	-	(7)	-	-	-	-	-	*Total comprehensive loss attributable to non-controlling interest*
Jumlah penghasilan/ (kerugian) komprehensif yang dialokasikan untuk kepentingan non-pengendali Perusahaan	6,650,668	99,056	6,437,120	10,655,381	5,112,658	27,998	(115,241)	*Total comprehensive income/(loss) attributable to non-controlling interests of the Company*
Eliminasi antar entitas	-	(1,816,485)	-	-	-	-	-	*Intercompany eliminations*
Jumlah penghasilan/ (kerugian) komprehensif yang dialokasikan untuk kepentingan non-pengendali Perusahaan	6,650,668	(1,717,429)	6,437,120	10,655,381	5,112,658	27,998	(115,241)	*Total comprehensive income/(loss) attributable to non-controlling interests of the Company*

These consolidated financial statements are originally issued in Indonesian language

Ekshibit E/137

PT MERDEKA BATTERY MATERIALS Tbk DAN ENTITAS ANAKNYA CATATAN ATAS LAPORAN KEUANGAN KONSOLIDASIAN 31 DESEMBER 2023 DAN 2022 (Disajikan dalam Dolar AS, kecuali dinyatakan lain)

Exhibit E/137

PT MERDEKA BATTERY MATERIALS Tbk AND ITS SUBSIDIARIES NOTES TO THE CONSOLIDATED FINANCIAL STATEMENTS 31 DECEMBER 2023 AND 2022 (Expressed in US Dollars, unless otherwise stated)

30. KEPENTINGAN NON-PENGENDALI (Lanjutan)

30. *NON-CONTROLLING INTERESTS* *(Continued)*

Pada 31 Desember 2022, ringkasan informasi keuangan untuk setiap entitas anak yang mempunyai kepentingan non-pengendali yang material terhadap Grup adalah sebagai berikut:

As at 31 December 2022, the summary of financial information for each subsidiary that has material non-controlling interests to the Group was as follows:

	ZHN	BSI	CSI	SCM	BPI	MTI	
Ringkasan laporan posisi keuangan							*Summarized statement of financial position*
Lancar:							*Current:*
Aset	1,043,475	98,507,563	110,850,371	24,286,223	103,161,462	25,198,373	*Assets*
Liabilitas	(9,810,916)	(15,290,891)	(22,771,214)	(31,916,039)	(22,842,064)	(22,835,015)	*Liabilities*
Jumlah aset/(liabilitas) lancar bersih	(8,767,441)	83,216,672	88,079,157	(7,629,816)	80,319,398	2,363,358	*Total net current assets/(liabilities)*
Tidak lancar:							*Non-current:*
Aset	358,685,047	147,997,990	145,588,477	226,964,669	332,794,903	332,794,902	*Assets*
Liabilitas	(149,514,473)	(185,631)	(209,218)	(6,068,122)	(245,088,383)	(245,088,383)	*Liabilities*
Jumlah aset tidak lancar bersih	209,170,574	147,812,359	145,379,259	220,896,547	87,706,520	87,706,519	*Total net non-current assets*
Aset bersih	**200,403,133**	**231,029,031**	**233,458,416**	**213,266,731**	**168,025,918**	**90,069,877**	***Net assets***
Ringkasan laporan laba rugi dan penghasilan komprehensif lain							*Summarized statement of profit or loss and other comprehensive income*
Pendapatan	-	216,835,101	238,902,383	-	-	-	*Revenue*
Laba/(rugi) sebelum pajak penghasilan	(1,306,446)	15,781,564	20,826,541	(7,123,141)	4,141,839	4,443,634	*Profit/(loss) before income tax*
Laba/(rugi) tahun berjalan	(1,303,273)	15,806,849	20,855,417	(5,838,804)	3,172,196	3,473,991	*Profit/(loss) for the year*
Penghasilan/(rugi) komprehensif lain	37	(14,929)	(27,345)	11,736	4,059	4,059	*Other comprehensive income/(loss)*
Jumlah penghasilan/ (kerugian) komprehensif tahun berjalan	(1,303,236)	15,791,920	20,828,072	(5,827,068)	3,176,255	3,478,050	*Total comprehensive income/(loss) for the year*
Jumlah penghasilan/ (kerugian) komprehensif lain entitas anak yang dapat diatribusikan ke entitas induk	(1,303,236)	15,791,920	20,828,072	(5,827,055)	2,480,645	3,478,050	*Total comprehensive income/(loss) attributable to owners of the parent entity*
Jumlah penghasilan/ (kerugian) komprehensif entitas anak yang dapat diatribusikan ke kepentingan non-pengendali	-	-	-	(13)	695,610	-	*Total comprehensive income/(loss) attributable to non-controlling interest*
Jumlah penghasilan/ (kerugian) komprehensif yang dialokasikan untuk kepentingan non-pengendali Perusahaan	(650,315)	7,880,112	10,393,250	(2,855,257)	833,936	695,610	*Total comprehensive income/(loss) attributable to non-controlling interests of the Company*

Informasi di atas adalah jumlah sebelum eliminasi antar entitas.

The information above is the amount before intercompany eliminations.

These consolidated financial statements are originally issued in Indonesian language

Ekshibit E/138

**PT MERDEKA BATTERY MATERIALS Tbk
DAN ENTITAS ANAKNYA
CATATAN ATAS LAPORAN KEUANGAN
KONSOLIDASIAN
31 DESEMBER 2023 DAN 2022
(Disajikan dalam Dolar AS, kecuali dinyatakan lain)**

31. INFORMASI ARUS KAS

a. Transaksi non-kas

Tabel di bawah ini menunjukkan transaksi non-kas Grup selama tahun berjalan sebagai berikut:

Exhibit E/138

*PT MERDEKA BATTERY MATERIALS Tbk
AND ITS SUBSIDIARIES
NOTES TO THE CONSOLIDATED
FINANCIAL STATEMENTS
31 DECEMBER 2023 AND 2022
(Expressed in US Dollars, unless otherwise stated)*

31. CASH FLOW INFORMATION

a. Non-cash transactions

The table below shows the Group's non-cash transactions during the year as follows:

	2023	2022	
Aktivitas yang tidak mempengaruhi arus kas:			***Non-cash activities:***
Penambahan aset tetap melalui utang	37,262,295	30,263,510	*Additions of property, plant and equipment through payables*
Penambahan aset tetap melalui beban yang masih harus dibayar	22,784,235	21,583,227	*Additions of property, plant and equipment through accruals*
Penambahan aset tetap dari kapitalisasi biaya pinjaman	56,908,332	3,582,567	*Additions of property, plant and equipment through capitalization of borrowing costs*
Penambahan aset tetap dari kapitalisasi biaya karyawan	14,042,404	8,388,141	*Additions of property, plant and equipment through capitalization of employee costs*
Penambahan aset tetap dari kapitalisasi beban penyusutan aset hak-guna	3,610,349	2,489,562	*Additions of property, plant and equipment through capitalization of depreciation expense of right-of-use assets*
Penambahan aset tetap dari kapitalisasi beban penyusutan aset tetap	623,339	833,353	*Additions of property, plant and equipment through capitalization of depreciation expense of property, plant and equipment*
Penambahan properti pertambangan dari kapitalisasi biaya karyawan	868,884	-	*Additions of mining properties through capitalization of employee costs*
Penambahan properti pertambangan melalui beban yang masih harus dibayar	528,337	517,697	*Additions of mining properties through accruals*
Penambahan properti pertambangan melalui kapitalisasi provisi rehabilitasi, reklamasi dan penutupan tambang	247,877	-	*Additions of mining properties through capitalization of provision for rehabilitation, reclamation and mine closure*
Penambahan aset hak-guna melalui liabilitas sewa	6,445,794	7,176,434	*Additions of right-of-use-assets through lease liabilities*
Penerbitan saham melalui konversi pinjaman konversi yang diklasifikasikan sebagai ekuitas	74,797,592	-	*Issuance of shares through conversion of convertible loan classified as equity*
Biaya emisi saham yang belum dibayar	1,682,961	-	*Unpaid share issuance cost*
Pembayaran pinjaman dari pemegang saham entitas anak (Catatan 19)	121,107,300	-	*Repayment of loans from shareholder of subsidiary (Note 19)*
LeAkuisisi entitas anak melalui utang	-	47,646,046	*Acquisitions of subsidiaries through payables*
Akuisisi kepentingan non-pengendali melalui saling hapus utang dan piutang	-	33,647,489	*Acquisitions of non-controlling interests through offsetting payables and receivables*
Penambahan aset takberwujud melalui provisi rehabilitasi daerah aliran sungai	-	434,787	*Additions of intangible assets through provision for rehabilitation of watershed area*
Penambahan properti pertambangan dari kapitalisasi beban penyusutan aset tetap	-	74,523	*Additions of mining properties through capitalization of depreciation expense of property, plant and equipment*

These consolidated financial statements are originally issued in Indonesian language

Ekshibit E/139

**PT MERDEKA BATTERY MATERIALS Tbk
DAN ENTITAS ANAKNYA
CATATAN ATAS LAPORAN KEUANGAN
KONSOLIDASIAN
31 DESEMBER 2023 DAN 2022
(Disajikan dalam Dolar AS, kecuali dinyatakan lain)**

31. INFORMASI ARUS KAS (Lanjutan)

b. Rekonsiliasi liabilitas yang timbul dari aktivitas pendanaan

Tabel di bawah ini menunjukkan rekonsiliasi liabilitas yang timbul dari aktivitas pendanaan untuk tahun yang berakhir pada tanggal 31 Desember 2023 dan 2022 sebagai berikut:

Exhibit E/139

***PT MERDEKA BATTERY MATERIALS Tbk
AND ITS SUBSIDIARIES
NOTES TO THE CONSOLIDATED
FINANCIAL STATEMENTS
31 DECEMBER 2023 AND 2022
(Expressed in US Dollars, unless otherwise stated)***

***31. CASH FLOW INFORMATION** (Continued)*

b. Reconciliation of liabilities arising from financing activities

The below tables set out a reconciliation of liabilities arising from financing activities for the years ended 31 December 2023 and 2022 as follows:

			Perubahan non-kas/*Non-cash changes*					
	Saldo awal/ *Beginning balance*	Arus kas/ *Cash flows*	Penambahan/ *Additions*	Amortisasi biaya transaksi pinjaman/ *Amortization of loan-related costs*	Pelepasan aset hak-guna/ *Disposal of right-of-use assets*	Pembayaran pinjaman dari pemegang saham entitas anak/ *Repayment of loans from shareholder of subsidiary*	Pergerakan kurs mata uang asing/ *Foreign exchange rate movement*	Saldo akhir/ *Ending balance*
2023								
Pinjaman/ *Borrowings*	610,294,168	(10,264,457)	-	7,561,195	-	(121,107,300)	(313,581)	486,170,025
Liabilitas sewa/ *Lease liabilities*	5,018,919	(4,578,724)	6,445,794	-	(605,127)	-	(58,778)	6,222,084
Jumlah/*Total*	**615,313,087**	**(14,843,181)**	**6,445,794**	**7,561,195**	**(605,127)**	**(121,107,300)**	**(372,359)**	**492,392,109**

			Perubahan non-kas/*Non-cash changes*					
	Saldo awal/ *Beginning balance*	Arus kas/ *Cash flows*	Kombinasi bisnis/ *Business combinations*	Amortisasi biaya transaksi pinjaman/ *Amortization of loan-related costs*	Penambahan/ *Additions*	Pelepasan aset hak-guna/ *Disposal of right-of-use assets*	Pergerakan kurs mata uang asing/ *Foreign exchange rate movement*	Saldo akhir/ *Ending balance*
2022								
Pinjaman/ *Borrowings*	-	460,800,279	148,386,702	1,542,180	-	-	(434,993)	610,294,168
Liabilitas sewa/ *Lease liabilities*	-	(3,785,466)	1,703,287	-	7,176,434	(4,769)	(70,567)	5,018,919
Jumlah/*Total*	**-**	**457,014,813**	**150,089,989**	**1,542,180**	**7,176,434**	**(4,769)**	**(505,560)**	**615,313,087**

These consolidated financial statements are originally issued in Indonesian language

Ekshibit E/140

**PT MERDEKA BATTERY MATERIALS Tbk
DAN ENTITAS ANAKNYA
CATATAN ATAS LAPORAN KEUANGAN
KONSOLIDASIAN
31 DESEMBER 2023 DAN 2022
(Disajikan dalam Dolar AS, kecuali dinyatakan lain)**

Exhibit E/140

***PT MERDEKA BATTERY MATERIALS Tbk
AND ITS SUBSIDIARIES
NOTES TO THE CONSOLIDATED
FINANCIAL STATEMENTS
31 DECEMBER 2023 AND 2022
(Expressed in US Dollars, unless otherwise stated)***

32. SIFAT HUBUNGAN, SALDO DAN TRANSAKSI DENGAN PIHAK BERELASI / *32. NATURE OF RELATIONSHIPS, BALANCES AND TRANSACTIONS WITH RELATED PARTIES*

a. Sifat hubungan dan transaksi / *a. Nature of relationships and transactions*

Dalam menjalankan kegiatan usahanya, Grup melakukan beberapa transaksi bisnis dan keuangan dengan pihak berelasi:

In conducting its business, the Group entered into certain business and financial transactions with its related parties:

Pihak berelasi/ *Related parties*	Sifat hubungan/ *Nature of relationships*	Sifat transaksi/ *Nature of transactions*
MDKA	Entitas induk terakhir/ *Ultimate parent entity*	Piutang lain-lain, utang usaha, beban yang masih harus dibayar, pinjaman, transaksi pembelian dan biaya keuangan/*Other receivables, trade payables, accrued expenses, borrowings, purchase transactions and finance costs*
PT Merdeka Mining Servis ("MMS")	Entitas sepengendali/ *Entity under common control*	Utang usaha, beban yang masih harus dibayar, penambahan aset tetap, dan transaksi pembelian/*Trade payables, accrued expenses, additions of property, plant and equipment and purchase transactions*
PT Bumi Suksesindo ("BSS")	Entitas sepengendali/ *Entity under common control*	Utang usaha, beban yang masih harus dibayar dan penambahan aset tetap/*Trade payables, accrued expenses and additions of property, plant and equipment*
MIM	Entitas sepengendali/ *Entity under common control*	Beban yang masih harus dibayar, liabilitas sewa dan transaksi pembelian/*Accrued expenses, lease liabilities and purchase transactions*
PT Batutua Tembaga Raya ("BTR")	Entitas sepengendali/ *Entity under common control*	Utang usaha, beban yang masih harus dibayar dan transaksi pembelian/*Trade payables, accrued expenses and purchase transactions*
PT Batutua Alam Persada ("BAP")	Entitas sepengendali/ *Entity under common control*	Beban yang masih harus dibayar dan transaksi pembelian/*Accrued expenses and purchase transactions*

*) Pihak berelasi sampai dengan tanggal perubahan entitas induk dari MDKA menjadi Perusahaan

*) *Related party up to the date of change in parent entity from MDKA to the Company.*

b. Rincian transaksi dan saldo / *b. Details of transactions and balances*

Saldo dan transaksi dengan pihak yang berelasi adalah sebagai berikut:

Balances and transactions with related parties are as follows:

	2023	2022	
Piutang lain-lain			***Other receivables***
MDKA	**-**	**5,857**	*MDKA*
Persentase terhadap total aset	**-**	**0.00%**	***As a percentage of total assets***
Utang usaha (Catatan 16)			***Trade payables (Note 16)***
MMS	2,861,737	3,600,664	*MMS*
BTR	461,048	-	*BTR*
BSS	6,001	-	*BSS*
MDKA	-	87,960	*MDKA*
Jumlah	**3,328,786**	**3,688,624**	***Total***
Persentase terhadap total liabilitas	**0.35%**	**0.43%**	***As a percentage of total liabilities***

These consolidated financial statements are originally issued in Indonesian language

Ekshibit E/141 | ***Exhibit E/141***

PT MERDEKA BATTERY MATERIALS Tbk DAN ENTITAS ANAKNYA CATATAN ATAS LAPORAN KEUANGAN KONSOLIDASIAN 31 DESEMBER 2023 DAN 2022 (Disajikan dalam Dolar AS, kecuali dinyatakan lain)

PT MERDEKA BATTERY MATERIALS Tbk AND ITS SUBSIDIARIES NOTES TO THE CONSOLIDATED FINANCIAL STATEMENTS 31 DECEMBER 2023 AND 2022 (Expressed in US Dollars, unless otherwise stated)

32. SIFAT HUBUNGAN, SALDO DAN TRANSAKSI DENGAN PIHAK BERELASI (Lanjutan) / ***32. NATURE OF RELATIONSHIPS, BALANCES AND TRANSACTIONS WITH RELATED PARTIES*** *(Continued)*

b. Rincian transaksi dan saldo (Lanjutan) / ***b. Details of transactions and balances*** *(Continued)*

Saldo dan transaksi dengan pihak yang berelasi adalah sebagai berikut: (Lanjutan) / *Balances and transactions with related parties are as follows: (Continued)*

	2023	2022	
Beban yang masih harus dibayar			***Accrued expenses***
MMS	8,709,603	934,782	*MMS*
MDKA	8,550,181	4,020,959	*MDKA*
BTR	718,417	-	*BTR*
BAP	655,488	-	*BAP*
BSS	307,807	326,789	*BSS*
MIM	190,641	-	*MIM*
Jumlah	**19,132,137**	**5,282,530**	***Total***
Persentase terhadap total liabilitas	**2.01%**	**0.61%**	***As a percentage of total liabilities***
Pinjaman (Catatan 19)			***Borrowings (Note 19)***
MDKA	**183,050,000**	**220,183,331**	*MDKA*
Persentase terhadap total liabilitas	**19.20%**	**25.54%**	***As a percentage of total liabilities***
Liabilitas sewa			***Lease liabilities***
MIM	**2,133,425**	**-**	*MIM*
Persentase terhadap total liabilitas	**0.22%**	**-**	***As a percentage of total liabilities***
Penambahan aset tetap			***Additions of property, plant and equipment***
MMS	36,467,923	4,535,446	*MMS*
BSS	87,259	326,789	*BSS*
Jumlah	**36,555,182**	**4,862,235**	***Total***
Persentase terhadap total penambahan aset tetap	**7.66%**	**1.83%**	***As a percentage of total additions of property, plant and equipment***

These consolidated financial statements are originally issued in Indonesian language

Ekshibit E/142

**PT MERDEKA BATTERY MATERIALS Tbk
DAN ENTITAS ANAKNYA
CATATAN ATAS LAPORAN KEUANGAN
KONSOLIDASIAN
31 DESEMBER 2023 DAN 2022
(Disajikan dalam Dolar AS, kecuali dinyatakan lain)**

Exhibit E/142

***PT MERDEKA BATTERY MATERIALS Tbk
AND ITS SUBSIDIARIES
NOTES TO THE CONSOLIDATED
FINANCIAL STATEMENTS
31 DECEMBER 2023 AND 2022
(Expressed in US Dollars, unless otherwise stated)***

32. SIFAT HUBUNGAN, SALDO DAN TRANSAKSI DENGAN PIHAK BERELASI (Lanjutan)

32. NATURE OF RELATIONSHIPS, BALANCES AND TRANSACTIONS WITH RELATED PARTIES *(Continued)*

b. Rincian transaksi dan saldo (Lanjutan)

b. Details of transactions and balances *(Continued)*

Saldo dan transaksi dengan pihak yang berelasi adalah sebagai berikut: (Lanjutan)

Balances and transactions with related parties are as follows: (Continued)

	2023	2022	
Transaksi pembelian			***Purchase transactions***
MDKA	3,600,802	-	*MDKA*
BTR	1,178,448	-	*BTR*
BAP	653,960	-	*BAP*
MMS	597,883	-	*MMS*
MIM	162,272	-	*MIM*
Jumlah	**6,193,365**	**-**	***Total***
Persentase terhadap total beban pokok pendapatan dan beban operasi	**0.48%**	**-**	***As a percentage of total cost of revenue and operating expenses***
Biaya keuangan			***Finance costs***
MDKA	**6,249,165**	**11,416,168**	*MDKA*
Persentase terhadap total biaya keuangan	**31.19%**	**52.79%**	***As a percentage of total finance costs***

Transaksi pihak berelasi dilakukan dengan ketentuan yang setara dengan yang berlaku dalam transaksi yang wajar.

The related party transactions are conducted under conditions equivalent to those applicable in a fair transaction.

c. Kompensasi manajemen kunci

c. Key management compensation

Kompensasi untuk manajemen kunci Grup adalah sebagai berikut:

The compensation for the key management of the Group was as follows:

	2023	2022	
Gaji dan imbalan kerja jangka pendek	2,619,852	1,487,116	*Salaries and other short-term employee benefits*
Pembayaran berbasis saham	41,294	-	*Share-based payments*
Jumlah	**2,661,146**	**1,487,116**	***Total***

These consolidated financial statements are originally issued in Indonesian language

Ekshibit E/143

**PT MERDEKA BATTERY MATERIALS Tbk
DAN ENTITAS ANAKNYA
CATATAN ATAS LAPORAN KEUANGAN
KONSOLIDASIAN
31 DESEMBER 2023 DAN 2022
(Disajikan dalam Dolar AS, kecuali dinyatakan lain)**

Exhibit E/143

***PT MERDEKA BATTERY MATERIALS Tbk
AND ITS SUBSIDIARIES
NOTES TO THE CONSOLIDATED
FINANCIAL STATEMENTS
31 DECEMBER 2023 AND 2022
(Expressed in US Dollars, unless otherwise stated)***

33. ASET DAN LIABILITAS MONETER DALAM MATA UANG ASING

Pada tanggal 31 Desember 2023 dan 2022, Grup mempunyai aset dan liabilitas moneter dalam mata uang asing sebagai berikut:

33. MONETARY ASSETS AND LIABILITIES DENOMINATED IN FOREIGN CURRENCIES

As of 31 December 2023 and 2022, the Group has monetary assets and liabilities in foreign currencies as follows:

		2023		2022		
		Mata uang asing/ *Foreign currency*	Setara US$/ *Equivalent in US$*	Mata uang asing/ *Foreign currency*	Setara US$/ *Equivalent in US$*	
Aset moneter						***Monetary assets***
Kas dan setara kas	Rp	1,557,299,228,716	100,671,361	1,659,211,448,334	106,144,043	*Cash and cash equivalents*
	CNY	1,265,664	172,248	103,138,830	14,786,700	
	MYR	19,970	4,283	-	-	
Piutang usaha	Rp	1,020,635,239,167	66,104,994	931,449,337,340	59,211,023	*Trade receivables*
Piutang lain-lain						*Other receivables*
- pihak ketiga	Rp	23,919,543,790	1,549,658	52,435,030,091	3,359,534	*third parties -*
- pihak berelasi	Rp	-	-	91,409,648	5,857	*related parties -*
Aset lain-lain	Rp	3,799,163,895	244,917	5,867,912,810	376,005	*Other assets*
Jumlah aset moneter			**168,747,461**		**183,883,162**	*Total monetary assets*
Liabilitas moneter						***Monetary liabilities***
Utang usaha						*Trade payables*
- pihak ketiga	Rp	(3,436,628,627,155)	(222,757,192)	(783,672,554,024)	(49,954,913)	*third parties -*
	CNY	(89,620,950)	(12,553,502)	(29,787,651)	(4,262,902)	
	EUR	(7,624)	(8,366)	(7,624)	(7,186)	
	AUD	-	-	(224)	(150)	
- pihak berelasi	Rp	(51,636,123,420)	(3,328,786)	(57,564,666,340)	(3,688,624)	*related parties -*
Utang lain-lain - pihak ketiga	Rp	-	-	(682,509,768,740)	(43,733,806)	*Other payables - third parties*
Beban yang masih harus dibayar	Rp	(1,012,968,683,712)	(65,305,808)	(433,081,191,666)	(27,750,521)	*Accrued expenses*
	CNY	(389,306)	(54,502)	-	-	
	AUD	(37,500)	(25,349)	-	-	
	SGD	(2,645)	(1,991)	-	-	
Pinjaman	Rp	(424,942,689,590)	(27,394,449)	(188,497,463,021)	(12,063,599)	*Borrowings*
Liabilitas sewa	Rp	(33,356,185,391)	(2,150,453)	(9,695,560,977)	(624,244)	*Lease liabilities*
Liabilitas imbalan pasca-kerja	Rp	(25,914,769,918)	(1,672,645)	(12,145,842,848)	(774,950)	*Post- employment benefits liability*
Provisi rehabilitasi, reklamasi dan penutupan tambang	Rp	(103,842,008,265)	(6,694,302)	(94,712,461,078)	(6,068,977)	*Provision for rehabilitation, reclamation and mine closure*
Jumlah liabilitas moneter			**(341,947,345)**		**(148,929,872)**	***Total monetary liabilities***
(Liabilitas)/aset moneter bersih dalam mata uang asing			**(173,199,884)**		**34,953,290**	***Net monetary (liabilities)/ assets in foreign currency***

Apabila aset dan liabilitas dalam mata uang selain Dolar AS pada tanggal 31 Desember 2023 dijabarkan dengan menggunakan kurs yang berlaku pada tanggal penyelesaian laporan keuangan konsolidasian ini, liabilitas moneter neto akan turun sekitar US$2.795.583.

If assets and liabilities in currencies other than US Dollars as at 31 December 2023 are translated using the exchange rate as at the date of completion of these consolidated financial statements, the total net monetary liabilities will increase by approximately US$2,795,583.

These consolidated financial statements are originally issued in Indonesian language

Ekshibit E/144

**PT MERDEKA BATTERY MATERIALS Tbk
DAN ENTITAS ANAKNYA
CATATAN ATAS LAPORAN KEUANGAN
KONSOLIDASIAN
31 DESEMBER 2023 DAN 2022
(Disajikan dalam Dolar AS, kecuali dinyatakan lain)**

Exhibit E/144

***PT MERDEKA BATTERY MATERIALS Tbk
AND ITS SUBSIDIARIES
NOTES TO THE CONSOLIDATED
FINANCIAL STATEMENTS
31 DECEMBER 2023 AND 2022
(Expressed in US Dollars, unless otherwise stated)***

34. ASET DAN LIABILITAS KEUANGAN / *34. FINANCIAL ASSETS AND LIABILITIES*

Pada tanggal 31 Desember 2023, Grup mengklasifikasikan kas dan setara kas, piutang usaha, piutang lain-lain dan aset lain-lain sebesar US$411.363.232 sebagai aset keuangan yang diukur pada biaya perolehan diamortisasi (2022: US$357.193.052).

As at 31 December 2023, the Group classified its cash and cash equivalents, trade receivables, other receivables and other assets amounting to US$411,363,232 as financial assets at amortized cost (2022: US$357,193,052).

Pada tanggal 31 Desember 2023, Grup mengklasifikasikan utang usaha, utang lain-lain, beban yang masih harus dibayar, pinjaman dan liabilitas sewa sebesar US$842.294.586 sebagai liabilitas keuangan yang diukur pada biaya perolehan diamortisasi (2022: US$759.382.490).

As at 31 December 2023, the Group classified its trade payables, other payables, accrued expenses, borrowings and lease liabilities amounting to US$842,294,586 as financial liabilities carried at amortized cost (2022: US$759,382,490).

35. LABA PER SAHAM / *35. EARNINGS PER SHARE*

	2023	2022	
Laba konsolidasian tahun berjalan yang dapat diatribusikan kepada pemilik entitas induk	6,928,852	21,664,301	*Consolidated profit for the year attributable to the owners of the parent entity*
Rata-rata tertimbang jumlah saham biasa yang beredar	104,562,503,263	53,768,437,056	*Weighted average number of ordinary shares outstanding*
Laba per saham dasar dan dilusian	**0.00007**	**0.00040**	***Basic and diluted earnings per share***

Perusahaan tidak memiliki instrumen berpotensi saham biasa yang bersifat dilutif sehingga laba per saham dasar sama dengan laba per saham dilusian.

The Company does not have dilutive potential ordinary shares so that the basic earnings per share is the same as the diluted earnings per share.

36. PROVISI REHABILITASI, REKLAMASI DAN PENUTUPAN TAMBANG / *36. PROVISION FOR REHABILITATION, RECLAMATION AND MINE CLOSURE*

	2023	2022	
Saldo awal	6,068,977	-	*Beginning balance*
Kombinasi bisnis (Catatan 4)	-	5,846,368	*Business combinations (Note 4)*
Penambahan	247,877	434,787	*Additions*
Akresi (Catatan 27)	347,061	328,258	*Accretion (Note 27)*
Perubahan selisih kurs	30,387	(540,436)	*Foreign exchange difference*
Jumlah	**6,694,302**	**6,068,977**	***Total***

These consolidated financial statements are originally issued in Indonesian language

Ekshibit E/145

PT MERDEKA BATTERY MATERIALS Tbk DAN ENTITAS ANAKNYA CATATAN ATAS LAPORAN KEUANGAN KONSOLIDASIAN 31 DESEMBER 2023 DAN 2022 (Disajikan dalam Dolar AS, kecuali dinyatakan lain)

Exhibit E/145

PT MERDEKA BATTERY MATERIALS Tbk AND ITS SUBSIDIARIES NOTES TO THE CONSOLIDATED FINANCIAL STATEMENTS 31 DECEMBER 2023 AND 2022 (Expressed in US Dollars, unless otherwise stated)

36. PROVISI REHABILITASI, REKLAMASI DAN PENUTUPAN TAMBANG (Lanjutan)

Penambahan provisi untuk tahun yang berakhir pada tanggal 31 Desember 2023 dan 2022 dikapitalisasikan ke properti pertambangan dan aset takberwujud.

Provisi rehabilitasi, reklamasi dan penutupan tambang merupakan provisi yang dibuat oleh Grup untuk memenuhi Peraturan Menteri Lingkungan Hidup dan Kehutanan No. P.59/ MENLHK/SETJEN/KUM.1/10/2019 dan PP No. 78 (Catatan 3) untuk rehabilitasi daerah aliran sungai, aktivitas reklamasi dan penutupan tambang.

Manajemen berkeyakinan bahwa keseluruhan provisi rehabilitasi, reklamasi dan penutupan tambang pada tanggal 31 Desember 2023 dan 2022 telah cukup untuk memenuhi kewajiban sebagaimana yang diatur pada Peraturan Menteri Lingkungan Hidup dan Kehutanan di atas.

***36. PROVISION FOR REHABILITATION, RECLAMATION AND MINE CLOSURE** (Continued)*

The additions of provision for the years ended 31 December 2023 and 2022 were capitalized to mining properties and intangible assets.

Provision for mine rehabilitation, reclamation and closure represents the provision set up by the Group to comply with the Ministerial Regulation of Environment and Forestry No. P.59/MENLHK/ SETJEN/KUM.1/10/2019 and GR No. 78 (Note 3) for rehabilitation of the watershed area, reclamation and post-mining activities.

Management believes that the provision for mine rehabilitation, reclamation and closure as at 31 December 2023 and 2022 are sufficient to meet the obligations as stipulated in the Minister of Environment and Forestry Regulation.

37. PERJANJIAN PENTING, IKATAN DAN KONTINJENSI

a. Perjanjian penting

SCM, sebagai produsen nikel, mengadakan sejumlah perjanjian penambangan nikel. Berdasarkan perjanjian-perjanjian tersebut, SCM diharuskan membayar biaya sewa dan biaya jasa kepada kontraktor, dihitung secara bulanan, berdasarkan rumus yang meliputi jumlah bijih nikel yang diangkut dan *overburden* yang ditambang dan diangkut. Kontraktor akan menyediakan sarana, mesin, perlengkapan, dan barang-barang lain yang diperlukan dan dalam kondisi tertentu dapat menggunakan peralatan SCM sendiri untuk melakukan jasa penambangan dan transportasi, dan diharuskan memenuhi persyaratan minimum produksi tertentu.

37. SIGNIFICANT AGREEMENTS, COMMITMENTS AND CONTINGENCIES

a. Significant agreements

SCM, as a nickel producer, has entered into a number of nickel mining agreements. Under the agreements, SCM is required to pay contractors a rental fee and a service fee, calculated on a monthly basis, based on a formula which includes the amount of nickel ore transported and overburden mined and transported. The contractors will provide the equipment, machineries, appliances and other supplies necessary and also in some instances may use SCM's own equipment for performing the mining and transportation services and are required to meet certain minimum production requirements.

These consolidated financial statements are originally issued in Indonesian language

Ekshibit E/146

**PT MERDEKA BATTERY MATERIALS Tbk
DAN ENTITAS ANAKNYA
CATATAN ATAS LAPORAN KEUANGAN
KONSOLIDASIAN
31 DESEMBER 2023 DAN 2022
(Disajikan dalam Dolar AS, kecuali dinyatakan lain)**

Exhibit E/146

***PT MERDEKA BATTERY MATERIALS Tbk
AND ITS SUBSIDIARIES
NOTES TO THE CONSOLIDATED
FINANCIAL STATEMENTS
31 DECEMBER 2023 AND 2022
(Expressed in US Dollars, unless otherwise stated)***

37. PERJANJIAN PENTING, IKATAN DAN KONTINJENSI (Lanjutan)

a. Perjanjian penting (Lanjutan)

37. SIGNIFICANT AGREEMENTS, COMMITMENTS AND CONTINGENCIES *(Continued)*

a. Significant agreements *(Continued)*

Perusahaan/ *Entity*	Kontraktor/ *Contractor*	Tipe perjanjian/ *Agreement type*	Tanggal perjanjian/ *Agreement date*	Akhir periode perjanjian/ *Agreement period end*
SCM	PT Petronesia Benimel	Jasa penambangan nikel/ *Nickel mining services work*	12 Mei/*May* 2022	30 September 2025
SCM	PT Uniteda Arkato	Sewa peralatan/ *Equipment rental*	20 Januari/*January* 2022	31 Oktober/*October* 2023*
SCM	PT Bintangdelapan Mineral	Penggunaan jalan *hauling* bijih nikel/*Usage of nickel ore hauling road*	18 Februari/*February* 2024	17 Agustus/*August* 2024
		Penggunaan jalan *hauling* untuk logistik/*Usage of hauling road for logistic access*	1 Maret/*March* 2024	31 Agustus/*August* 2024
SCM	MMS	Jasa *design engineering* dan konstruksi pertambangan/ *Design engineering and mining construction service*	19 Oktober/*October* 2022	31 Desember/*December* 2024
SCM	PT Malachite International Mining	Jasa *design engineering* dan konstruksi pertambangan/ *Design engineering and mining construction service*	1 Agustus/*August* 2022	31 Desember/*December* 2023*
		Jasa pengangkutan bijih nikel/*Nickel Ore Hauling Services*	26 Agustus/*August* 2023	25 Agustus/*August* 2026
SCM	PT AKR Corporindo Tbk	Pembelian *High Speed Diesel* (HSD)/*Purchase of High Speed Diesel (HSD)*	3 Juli/*July* 2023	31 Desember/*December* 2027
SCM	PT Jakarta Anugerah Mandiri	Jasa pengangkutan bijih nikel/*Nickel Ore Hauling Services*	4 September 2023	3 September 2026
MTI	PT Batutua Tembaga Raya dan/*and* PT Batutua Kharisma Permai	Pemasok material/ *Material supply*	10 Mei/*May* 2021	Dimulai tidak lebih awal dari 1 September 2022 dan akan berlaku untuk jangka waktu 10 tahun ke depan serta akan diperpanjang secara otomatis setiap 2 tahun/ *Since the date not earlier than 1 September 2022 and shall continue in effect for a 10-year term and shall renew automatically on a 2 yearly basis*
MTI	PT Batutua Alam Persada	Pengiriman/*Shipping*	10 Mei/*May* 2021	Dimulai tidak lebih awal dari 1 September 2022 dan akan berlaku untuk jangka waktu 10 tahun ke depan serta akan diperpanjang secara otomatis setiap 2 tahun/ *Since the date not earlier than 1 September 2022 and shall continue in effect for a 10-year term and shall renew automatically on a 2 yearly basis*

Perusahaan/ *Entity*	Pelanggan/ *Customer*	Tipe perjanjian/ *Agreement type*	Tanggal perjanjian/ *Agreement date*	Akhir periode perjanjian/ *Agreement period end*
MTI	PT QMB New Energy Materials	Pemasok asam dan uap/ *Acid and stream supply*	30 April 2021	Dimulai 1 Oktober 2022 (tergantung penyesuaian oleh para pihak) dan akan berlaku untuk jangka waktu 10 tahun ke depan/ *Since 1 October 2022 (subject to adjustment by the parties) and continue in effect for a 10-year term*

*) Dalam proses perpanjangan

*) *In the process of extension*

These consolidated financial statements are originally issued in Indonesian language

Ekshibit E/147

**PT MERDEKA BATTERY MATERIALS Tbk
DAN ENTITAS ANAKNYA
CATATAN ATAS LAPORAN KEUANGAN
KONSOLIDASIAN
31 DESEMBER 2023 DAN 2022
(Disajikan dalam Dolar AS, kecuali dinyatakan lain)**

37. PERJANJIAN PENTING, IKATAN DAN KONTINJENSI (Lanjutan)

b. Undang-Undang Pertambangan Indonesia

Pada tanggal 10 Juni 2020, Dewan Perwakilan Rakyat Indonesia mengeluarkan Undang-Undang No. 3 Tahun 2020 sebagai Amendemen atas Undang-Undang No. 4 Tahun 2009 tentang Pertambangan Mineral dan Batubara ("Amendemen").

Perubahan dalam amendemen ini adalah sebagai berikut:

- Peralihan wewenang dari Pemerintah Daerah (gubernur, walikota atau bupati) ke Pemerintah Pusat (Kementerian Energi dan Sumber Daya Mineral ("ESDM")).

  Dalam hal ini, Pemerintah Pusat masih memiliki kekuasaan untuk mendelegasikan sejumlah wewenang kepada Pemerintah Daerah.

  Peralihan ini akan efektif paling cepat diantara (i) enam bulan sejak tanggal berlakunya Amendemen; dan (ii) penerbitan peraturan pelaksanaan.

- Terdapat 9 (sembilan) jenis izin pertambangan dalam Amendemen:

  a. Izin Usaha Pertambangan ("IUP");
  b. Izin Usaha Pertambangan Khusus ("IUPK");
  c. IUPK sebagai Kelanjutan Operasi Kontrak Karya ("KK") dan Perjanjian Karya Pengusahaan Pertambangan Batubara ("PKP2B");
  d. Izin Pertambangan Rakyat ("IPR");
  e. Surat Izin Penambangan Batuan ("SIPB");
  f. Izin Penugasan untuk pertambangan mineral radioaktif;
  g. Izin Pengangkutan dan Penjualan;
  h. Izin Usaha Jasa Pertambangan ("IUJP"); dan
  i. Izin Usaha Pertambangan untuk Penjualan.

Exhibit E/147

***PT MERDEKA BATTERY MATERIALS Tbk
AND ITS SUBSIDIARIES
NOTES TO THE CONSOLIDATED
FINANCIAL STATEMENTS
31 DECEMBER 2023 AND 2022
(Expressed in US Dollars, unless otherwise stated)***

***37. SIGNIFICANT AGREEMENTS, COMMITMENTS AND CONTINGENCIES** (Continued)*

b. Indonesian Mining Law

On 10 June 2020, the House of Representative of Indonesia has issued Law No. 3 Year 2020 regarding the Amendment of Law No. 4 Year 2009 on Mineral and Coal Mining (the "Amendment").

The changes of the amendment are as follows:

- *Transfer of authority from Local Government (i.e. the governor, mayor or regent) to Central Government (i.e. the Ministry of Energy and Mineral Resources ("MEMR")).*

  In this case, Central Government will still have the power to delegate a certain amount of authority to Local Government.

  Its effective power at the earliest of: (i) six months as of the enactment date of the Amendment; and (ii) the issuance of the implementing regulations.

- *There will be 9 (nine) types of mining licenses in the Amendment:*

  a. Mining Business Licenses ("IUP");
  b. Special Mining Business Licenses ("IUPK");
  c. IUPK for Continuation of Operations of Contracts of Work ("CoW") and Coal Mining Concession Agreements ("PKP2B");
  d. Community Mining Licenses;
  e. Licenses for Rock Mining;
  f. Assignment Licenses for the mining of radioactive minerals;
  g. Licenses for Transport and Sale;
  h. Mining Services Business Licenses; and
  i. Mining Business Licenses for Sales.

Ekshibit E/148

PT MERDEKA BATTERY MATERIALS Tbk
DAN ENTITAS ANAKNYA
CATATAN ATAS LAPORAN KEUANGAN
KONSOLIDASIAN
31 DESEMBER 2023 DAN 2022
(Disajikan dalam Dolar AS, kecuali dinyatakan lain)

37. PERJANJIAN PENTING, IKATAN DAN KONTINJENSI (Lanjutan)

b. Undang-Undang Pertambangan Indonesia (Lanjutan)

Perubahan dalam amendemen ini adalah sebagai berikut: (Lanjutan)

- Terdapat 9 (sembilan) jenis izin pertambangan dalam Amendemen: (Lanjutan)

  IUP Eksplorasi dan IUP Operasi Produksi tidak akan lagi diperlakukan secara terpisah. Satu IUP akan mencakup tahap eksplorasi sampai dengan tahap operasi produksi. Jangka waktu berlakunya izin pertambangan untuk logam, non-logam, batu dan batubara tetap tidak berubah. Penyesuaian atas izin usaha pertambangan yang sudah ada dengan ketentuan baru dalam Amendemen dapat dipenuhi dalam jangka waktu dua tahun dari tanggal berlakunya Amendemen tersebut.

  Amendemen tersebut memberikan jangka waktu selama 30 (tiga puluh) tahun bagi pemegang IUP yang kegiatan pertambangannya terintegrasi dengan kegiatan pengolahan/pemurnian dan dijamin memperoleh perpanjangan selama 10 (sepuluh) tahun setiap kali perpanjangan apabila memenuhi persyaratan dalam peraturan yang berlaku.

  Perubahan dalam Amendemen ini juga mencakup penyesuaian atas IUP Operasi Produksi khusus untuk pengolahan dan pemurnian menjadi Izin Usaha Industri ("IUI") yang harus dilakukan dalam waktu satu tahun sejak berlakunya Amendemen. Perusahaan hanya perlu mendapatkan IUI untuk melaksanakan bisnis pengolahan dan pemurnian.

- Jaminan perpanjangan untuk KK dan PKP2B menjadi IUPK sebagai Kelanjutan Operasi KK/PKP2B

  Pemegang KK/PKP2B yang belum mendapatkan perpanjangan dijamin mendapatkan dua kali perpanjangan dalam bentuk IUPK sebagai Kelanjutan Operasi KK/PKP2B masing-masing untuk jangka waktu paling lama 10 (sepuluh) tahun. Bagi pemegang KK/PKP2B yang telah memperoleh perpanjangan pertama dijamin akan mendapatkan perpanjangan kedua.

These consolidated financial statements are originally issued in Indonesian language

Exhibit E/148

PT MERDEKA BATTERY MATERIALS Tbk
AND ITS SUBSIDIARIES
NOTES TO THE CONSOLIDATED
FINANCIAL STATEMENTS
31 DECEMBER 2023 AND 2022
(Expressed in US Dollars, unless otherwise stated)

37. SIGNIFICANT AGREEMENTS, COMMITMENTS AND CONTINGENCIES *(Continued)*

b. Indonesian Mining Law *(Continued)*

The changes of the amendment are as follows: (Continued)

- *There will be 9 (nine) types of mining licenses in the Amendment: (Continued)*

  IUP Exploration and IUP Operation Production will no longer be treated separately. A single IUP will cover the exploration stage up to the operation production stage. The validity period for mining licenses for metals, nonmetals, rock and coal remains unchanged. Adjustments of existing mining business licenses with the new provisions under the Amendment can be fulfilled within two years of the enactment of the Amendment.

  The amendment gives a validity period of 30 (thirty) years for IUP holders whose mining activities are integrated with processing and refinery activities and guaranteed to get an extension of 10 (ten) years for each extension as long as the requirements under the prevailing regulations are satisfied.

  The changes of the Amendment also cover the adjustment of IUP Operation Production specifically for processing and refinery to become an Industrial Business License ("IUI") and must be carried out within a year of the enactment of the Amendment. A company will only need to obtain IUI to conduct its processing and refinery business.

- *Guarantee extension CoW and PKP2B in the form of IUPK for Continuation of Operations of CoW and PKP2B*

  The holders of CoW and PKP2B which have not obtained an extension will be guaranteed to get a two-time extension in the form of IUPK for Continuation of Operations of CoW and PKP2B for a maximum period of 10 (ten) years each. For those CoW and PKP2B holders that have already obtained their first extension, they will be guaranteed to get a second extension.

These consolidated financial statements are originally issued in Indonesian language

Ekshibit E/149

**PT MERDEKA BATTERY MATERIALS Tbk
DAN ENTITAS ANAKNYA
CATATAN ATAS LAPORAN KEUANGAN
KONSOLIDASIAN
31 DESEMBER 2023 DAN 2022
(Disajikan dalam Dolar AS, kecuali dinyatakan lain)**

37. PERJANJIAN PENTING, IKATAN DAN KONTINJENSI (Lanjutan)

b. Undang-Undang Pertambangan Indonesia (Lanjutan)

Perubahan dalam amendemen ini adalah sebagai berikut: (Lanjutan)

- Jaminan perpanjangan untuk KK dan PKP2B menjadi IUPK sebagai Kelanjutan Operasi KK/PKP2B (Lanjutan)

  Wilayah pertambangan yang ditentukan dalam IUPK sebagai Kelanjutan Operasi KK/PKP2B akan merujuk pada rencana pengembangan yang disetujui oleh ESDM.

- Peralihan atas kepemilikan IUP/IUPK dan saham dalam perusahaan tambang

  Peralihan atas IUP/IUPK kepada pihak ketiga non-afiliasi diperbolehkan dengan persetujuan dari ESDM dan memenuhi persyaratan sebagai berikut:

  a. Kegiatan eksplorasi telah selesai dilakukan, yang dibuktikan dengan ketersediaan data sumber daya dan cadangan; dan

  b. Semua persyaratan administratif, teknis, lingkungan dan finansial telah terpenuhi.

  Segala bentuk peralihan kepemilikan saham di perusahaan tambang non-publik dapat dilakukan atas persetujuan ESDM dan semua persyaratan diatas juga terpenuhi.

- Perubahan penting lainnya

  a. Amendemen memperbolehkan perusahaan jasa pertambangan untuk melakukan penggalian batubara/mineral.
  b. Terdapat kewajiban baru bagi pemegang IUP dan IUPK tahap operasi produksi untuk melakukan kegiatan eksplorasi lanjutan setiap tahun dan mengalokasikan anggarannya tanpa pengecualian untuk eksplorasi lanjutan. Untuk menjamin hal ini, pemegang IUP dan IUPK tahap operasi produksi wajib menyediakan dana ketahanan cadangan.

Exhibit E/149

***PT MERDEKA BATTERY MATERIALS Tbk
AND ITS SUBSIDIARIES
NOTES TO THE CONSOLIDATED
FINANCIAL STATEMENTS
31 DECEMBER 2023 AND 2022
(Expressed in US Dollars, unless otherwise stated)***

***37. SIGNIFICANT AGREEMENTS, COMMITMENTS AND CONTINGENCIES** (Continued)*

***b. Indonesian Mining Law** (Continued)*

The changes of the amendment are as follows: (Continued)

- *Guarantee extension CoW and PKP2B in the form of IUPK for Continuation of Operations of CoW and PKP2B (Continued)*

  The mining area which will be determined under the IUPK for Continuation of Operations of CoW and PKP2B will refer to development plan approved by the MEMR.

- *Transfer of ownership IUP/IUPK and shares in mining companies*

  Transfer for IUP/IUPK to a non-affiliated third party is now allowed with prior consent from the MEMR and subject to the fulfilment of the following conditions:

  a. The exploration phase has been completed, as evidenced by the data on the relevant resources and reserves; and

  b. All administrative, technical, environmental and financial requirements have been satisfied.

  Any transfer of shares in a non-public mining company may be carried out with approval from MEMR and also the same conditions above are fulfilled.

- *Other important updates*

  a. The Amendment allows mining service companies to undertake coal/mineral getting.

  b. There is a new obligation for IUP and IUPK holders in the production operation stage to carry out exploration annually and to allocate their budget without any exemptions for continued exploration activities. To guarantee this, the IUP and IUPK holders at the production operation stage are required to provide a reserve fund.

Ekshibit E/150

PT MERDEKA BATTERY MATERIALS Tbk
DAN ENTITAS ANAKNYA
CATATAN ATAS LAPORAN KEUANGAN
KONSOLIDASIAN
31 DESEMBER 2023 DAN 2022
(Disajikan dalam Dolar AS, kecuali dinyatakan lain)

37. PERJANJIAN PENTING, IKATAN DAN KONTINJENSI (Lanjutan)

b. Undang-Undang Pertambangan Indonesia (Lanjutan)

- Perubahan penting lainnya (Lanjutan)

c. Pemegang izin berkewajiban untuk menggunakan jalan pertambangan dalam pelaksanaan kegiatan usaha pertambangan. Jalan ini dapat dibangun sendiri atau bekerja sama dengan pemegang izin lainnya atau pihak lain yang telah memenuhi aspek keselamatan pertambangan. Namun, terdapat juga kemungkinan untuk menggunakan jalan umum jika jalan pertambangan tidak tersedia.
d. Pemegang IUP atau IUPK pada tahap operasi produksi yang sahamnya dimiliki oleh investor asing wajib melakukan divestasi saham secara bertahap untuk mencapai 51% kepemilikan lokal kepada Pemerintah Pusat, Pemerintah Daerah, BUMN/BUMD, dan/atau badan usaha swasta nasional.
e. Pemegang IUP dan IUPK dilarang untuk menjaminkan IUP atau IUPK, termasuk komoditas tambangnya, kepada pihak lain.

Pada tanggal 2 November 2020, telah diundangkan Undang-Undang No. 11 Tahun 2020 tentang Cipta Kerja ("Undang-Undang Cipta Kerja"). Pada tanggal 30 Desember 2022, Pemerintah mengundangkan Peraturan Pemerintah Pengganti Undang-Undang No. 2 Tahun 2022 tentang Cipta Kerja ("Perppu 2/2022") yang mencabut Undang-Undang Cipta Kerja. Pada tanggal 31 Maret 2023 Pemerintah mengundangkan Undang-Undang No. 6 Tahun 2023 tentang Penetapan Pemerintah Pengganti Undang-Undang No. 2 Tahun 2022 tentang Cipta Kerja menjadi Undang-Undang ("UU 6/2023"). Perppu 2/2022 mengubah beberapa undang-undang yang berlaku di Indonesia, antara lain, di bidang energi dan sumber daya mineral, kehutanan, penataan ruang, perpajakan, dan ketenagakerjaan. Pada bulan Februari 2021, beberapa peraturan pelaksana atas Undang- Undang Cipta Kerja telah diundangkan oleh Pemerintah yang oleh Perppu 2/2022 dinyatakan masih berlaku selama tidak bertentangan dengan Perppu 2/2022.

Berdasarkan hasil evaluasi manajemen, tidak terdapat dampak keuangan signifikan atas amendemen Undang-Undang Pertambangan Indonesia ini.

These consolidated financial statements are originally issued in Indonesian language

Exhibit E/150

PT MERDEKA BATTERY MATERIALS Tbk
AND ITS SUBSIDIARIES
NOTES TO THE CONSOLIDATED
FINANCIAL STATEMENTS
31 DECEMBER 2023 AND 2022
(Expressed in US Dollars, unless otherwise stated)

37. SIGNIFICANT AGREEMENTS, COMMITMENTS AND CONTINGENCIES *(Continued)*

b. Indonesian Mining Law *(Continued)*

- *Other important updates (Continued)*

c. The license holders are obliged to use a hauling road for their mining activities. This road may be built by the mining companies or in cooperation with either other license holders or other parties after fulfillment of certain safety mining requirements. However, there is also possibility of the parties using public roads if a dedicated hauling road is not available.
d. The IUP or IUPK holders in operation production stage whose are owned by foreign investor will be obligate to divest in stages to achieve 51% local ownership to Central Government, Local Government, state/regional owned enterprises, and/or national private entities.
e. IUP or IUPK holder is prohibited from encumbering their IUP or IUPK, as well as their mining commodities, as securities to other parties.

On 2 November 2020, Law No. 11 of 2020 on Job Creation (the "Job Creation Law") has been promulgated. On 30 December 2022, the Government issued the Government Regulation in Lieu of Law No. 2 of 2022 on Job Creation ("Perppu 2/2022") which revokes the Job Creation Law. On 31 March 2023 the Government issued Law No. 6 of 2023 on the Enactment of the Government Regulation in Lieu of Law No. 2 of 2022 on Job Creation into Law ("Law No. 6/2023"). Perppu 2/2022 amends several existing laws in Indonesia among others, in the fields of energy and mineral resources, forestry, spatial planning, taxation, and manpower. In February 2021, the various implementing regulations of the Job Creation Law have been issued by the Government which pursuant to the Perppu 2/2022 are declared to remain valid as long as they do not conflict with the Perppu 2/2022.

Based on management's evaluation, there is no significant financial impact for this amendment of Indonesian Mining Law.

These consolidated financial statements are originally issued in Indonesian language

Ekshibit E/151

**PT MERDEKA BATTERY MATERIALS Tbk
DAN ENTITAS ANAKNYA
CATATAN ATAS LAPORAN KEUANGAN
KONSOLIDASIAN
31 DESEMBER 2023 DAN 2022
(Disajikan dalam Dolar AS, kecuali dinyatakan lain)**

38. JAMINAN REKLAMASI DAN PENUTUPAN TAMBANG

Pada tanggal 20 Desember 2010, Pemerintah Indonesia mengeluarkan peraturan implementasi atas Undang-Undang Mineral No. 4 Tahun 2009 tentang Pertambangan Mineral dan Batubara sebagaimana terakhir diubah oleh Perppu 2/2022, yaitu Peraturan Pemerintah No. 78 Tahun 2010 yang mengatur aktivitas reklamasi dan pascatambang untuk pemegang IUP-Eksplorasi dan IUP-Operasi Produksi. Pada tanggal 9 September 2021, Pemerintah Indonesia mengeluarkan Peraturan Pemerintah No, 96 tahun 2021 tentang Pelaksanaan Kegiatan Usaha Pertambangan Mineral dan Batubara yang juga mengatur mengenai aktivitas reklamasi dan pascatambang.

Pemegang IUP-Eksplorasi, ketentuannya antara lain, harus memuat rencana reklamasi di dalam rencana kerja dan anggaran biaya eksplorasinya dan menyediakan jaminan reklamasi berupa deposito berjangka yang ditempatkan pada bank pemerintah.

Pemegang IUP-Operasi Produksi, ketentuannya antara lain, harus menyiapkan (1) rencana reklamasi lima tahunan; (2) rencana pascatambang; (3) menyediakan jaminan reklamasi yang dapat berupa rekening bersama atau deposito berjangka yang ditempatkan pada bank pemerintah, bank garansi, atau cadangan akuntansi (bila memenuhi persyaratan); dan (4) menyediakan jaminan pascatambang berupa deposito berjangka yang ditempatkan di bank pemerintah.

Penempatan jaminan reklamasi dan jaminan pascatambang tidak menghilangkan kewajiban pemegang IUP dari ketentuan untuk melaksanakan aktivitas reklamasi dan pascatambang.

Exhibit E/151

***PT MERDEKA BATTERY MATERIALS Tbk
AND ITS SUBSIDIARIES
NOTES TO THE CONSOLIDATED
FINANCIAL STATEMENTS
31 DECEMBER 2023 AND 2022
(Expressed in US Dollars, unless otherwise stated)***

38. RECLAMATION GUARANTEES AND MINE CLOSURE

On 20 December 2010, the Government of Indonesia released an implementing regulation for Mining Law No. 4 of 2009 regarding Mineral and Coal Mining as lastly amended by Perppu 2/2022, i.e. Government Regulation No. 78 of 2010 that deals with reclamation and post-mining activities for both IUP-Exploration and IUP-Production Operation holders. On 9 September 2021, the Government of Indonesia issued the Governmental Regulation No. 96 of 2021 on the Implementation of Mineral and Coal Mining Business Activities which also deals with reclamation and post-mining activities.

An IUP-Exploration holder, among other requirements, must include a reclamation plan in its exploration work plan and budget and provide a reclamation guarantee in the form of a time deposit placed at a state-owned bank.

An IUP-Production Operation holder, among other requirements, must (1) prepare a five-year reclamation plan; (2) prepare a post-mining plan; (3) provide a reclamation guarantee which may be in the form of a joint account or time deposit placed at a state-owned bank, a bank guarantee, or an accounting provision (if it meets the requirements); and (4) provide a post-mine guarantee in the form of a time deposit at a state-owned bank.

The requirement to provide a reclamation guarantee and a post-mining guarantee does not release the IUP holder from the requirement to perform reclamation and post-mining activities.

These consolidated financial statements are originally issued in Indonesian language

Ekshibit E/152

**PT MERDEKA BATTERY MATERIALS Tbk
DAN ENTITAS ANAKNYA
CATATAN ATAS LAPORAN KEUANGAN
KONSOLIDASIAN
31 DESEMBER 2023 DAN 2022
(Disajikan dalam Dolar AS, kecuali dinyatakan lain)**

Exhibit E/152

***PT MERDEKA BATTERY MATERIALS Tbk
AND ITS SUBSIDIARIES
NOTES TO THE CONSOLIDATED
FINANCIAL STATEMENTS
31 DECEMBER 2023 AND 2022
(Expressed in US Dollars, unless otherwise stated)***

38. JAMINAN REKLAMASI DAN PENUTUPAN TAMBANG (Lanjutan)

Pada tanggal 3 Mei 2018, Kementerian Energi dan Sumber Daya Mineral ("KESDM") mengeluarkan Peraturan Menteri No. 26/2018 ("Permen ESDM 26/2018") mengenai prinsip pertambangan dan pengawasan yang tepat dalam aktivitas pertambangan mineral dan batubara, dan pada tanggal 7 Mei 2018, KESDM mengeluarkan Keputusan Menteri No. 1827 K/30/MEM/2018 ("Kepmen ESDM 1827/2018") mengenai pedoman untuk teknik dan prinsip pertambangan yang tepat. Pada tanggal peraturan ini berlaku efektif, Peraturan Menteri No. 07/2014 mengenai reklamasi dan pascatambang pada kegiatan usaha pertambangan mineral dan batubara dicabut dan tidak berlaku lagi.

Dari waktu ke waktu, ABP dan SCM dapat melakukan peninjauan atau revisi terhadap rencana-rencana yang telah ada, termasuk diantaranya adalah rencana reklamasi dan pascatambang sesuai ketentuan yang berlaku.

Kepmen ESDM 1827/2018 menetapkan bahwa suatu perusahaan disyaratkan untuk menyediakan jaminan untuk reklamasi tambang dan pascatambang yang dapat berupa deposito berjangka, jaminan bank, rekening bersama, atau cadangan akuntansi yang jangka waktunya sesuai dengan jadwal reklamasi.

***38. RECLAMATION GUARANTEES AND MINE CLOSURE** (Continued)*

On 3 May 2018, the Ministry of Energy and Mineral Resources ("MoEMR") issued Ministerial Regulation No. 26/2018 ("Permen ESDM 26/2018") regarding proper mining principles and supervision in mineral and coal mining activities, and on 7 May 2018, the MoEMR issued Ministerial Decree No. 1827 K/30/MEM/2018 ("Kepmen ESDM 1827/2018") regarding guidelines for proper mining techniques and principles. As of the effective date of these regulations, Ministerial Regulation No. 07/2014 regarding mine reclamation and post-mining activities in mineral and coal mining activities was revoked and is no longer valid.

From time to time, ABP and SCM can review or revise existing plans, including reclamation and post-mining plans in accordance with the applicable regulations.

Kepmen ESDM 1827/2018 states that a company is required to provide mine reclamation and post-mining guarantees which may be in the form of a time deposit, bank guarantee or accounting reserve, all of which have a duration corresponding to the reclamation schedule.

Perusahaan/ *Entity*	Surat Keputusan/*Decree* Nomor/ *Number*	Tanggal/ *Date*	Periode/ *Period*	Jumlah penempatan (dalam Rp)/ *Placed amount (in Rp)* 2023	2022	Bentuk/*Form*
ABP	B-347/MB.07/ DJB.T.2022	24 Januari/ *January* 2022	2021-2025	523,730,000	523,730,000	Deposito berjangka/ *Time deposits*
SCM	1175/30/DJB/2017	5 Juni/*June* 2017	2016-2018	265,580,000	265,580,000	Deposito berjangka/ *Time deposits*
	294/37.06/DJB/ 2018	8 Februari/ *February* 2018	2018-2022	7,470,291,400	7,470,291,400	Bank garansi/ *Bank guarantees*

Tabel di bawah ini menunjukkan jaminan pascatambang yang diwajibkan dan ditempatkan oleh Grup pada tanggal 31 Desember 2023 dan 2022 adalah sebagai berikut:

The below table sets out post-mining guarantees that are required and have been placed by the Group as at 31 December 2023 and 2022:

Perusahaan/ *Entity*	Surat Keputusan/*Decree* Nomor/ *Number*	Tanggal/ *Date*	Periode/ *Period*	Jumlah penempatan (dalam Rp)/ *Placed amount (in Rp)* 2023	2022	Bentuk/*Form*
ABP	B-347/MB.07/ DJB.T.2022	24 Januari/ *January* 2022	2022-2024	483,784,800	302,365,500	Deposito berjangka/ *Time deposits*
SCM	B-291/MB.07/ DJB.T/2022	21 Januari/ *January* 2022	2021-2032	728,493,175	-	Deposito berjangka/ *Time deposits*

Ekshibit E/153

PT MERDEKA BATTERY MATERIALS Tbk
DAN ENTITAS ANAKNYA
CATATAN ATAS LAPORAN KEUANGAN
KONSOLIDASIAN
31 DESEMBER 2023 DAN 2022
(Disajikan dalam Dolar AS, kecuali dinyatakan lain)

39. INSTRUMEN KEUANGAN DAN MANAJEMEN RISIKO KEUANGAN

Risiko utama yang timbul dari instrumen keuangan Grup adalah risiko kredit, risiko likuiditas, risiko mata uang asing, risiko komoditi, risiko tingkat suku bunga dan estimasi nilai wajar instrumen keuangan. Kepentingan untuk mengelola risiko ini telah meningkat secara signifikan dengan mempertimbangkan perubahan dan volatilitas pasar keuangan baik di Indonesia maupun internasional. Manajemen Grup menelaah dan menyetujui kebijakan untuk mengelola risiko- risiko yang dirangkum di bawah ini.

Berikut adalah ringkasan dari tujuan dan kebijakan dari manajemen risiko keuangan Grup:

a. Risiko kredit

Risiko kredit adalah salah satu risiko dimana salah satu pihak atas instrumen keuangan akan gagal memenuhi liabilitasnya dan menyebabkan pihak lain mengalami kerugian keuangan.

Grup memiliki risiko kredit yang terutama berasal dari kas di bank, deposito berjangka, piutang usaha, piutang lain-lain dan aset lain-lain.

Grup meminimalisir risiko kredit mengingat Grup memiliki kebijakan yang jelas dalam pemilihan pelanggan dan simpanan pada bank dengan menempatkan dana Grup hanya pada bank dengan reputasi baik.

Manajemen yakin terhadap kemampuan untuk mengendalikan dan menjaga eksposur risiko kredit pada tingkat yang minimal. Eksposur maksimum risiko kredit pada tanggal 31 Desember 2023 adalah US$411.328.769 (2022: US$357.172.423).

b. Risiko likuiditas

Risiko likuiditas adalah risiko bahwa Grup akan mengalami kesulitan dalam memenuhi liabilitas keuangan karena kekurangan dana.

Grup memonitor kebutuhan likuiditas dengan memonitor jadwal pembayaran utang atas liabilitas keuangan, terutama utang pihak ketiga dan memonitor arus kas keluar sehubungan dengan aktivitas operasional setiap hari. Manajemen juga secara terus-menerus menilai kondisi pasar keuangan untuk melihat peluang mendapatkan sumber pendanaan yang optimal.

These consolidated financial statements are originally issued in Indonesian language

Exhibit E/153

PT MERDEKA BATTERY MATERIALS Tbk
AND ITS SUBSIDIARIES
NOTES TO THE CONSOLIDATED
FINANCIAL STATEMENTS
31 DECEMBER 2023 AND 2022
(Expressed in US Dollars, unless otherwise stated)

39. FINANCIAL INSTRUMENTS AND FINANCIAL RISK MANAGEMENT

The main risks arising from the Group's financial instruments are credit risk, liquidity risk, currency risk, commodities risk, interest rate risk and fair value estimation of financial instruments. Interest to manage this risk has significantly increased by considering the changes and volatility in financial markets both in Indonesia and international. The Group's management reviews and approves policies for managing risks as summarized below.

The followings are summary of objectives and policies of the Group's financial risk management:

a. Credit risk

Credit risk is the risk where one of the parties on financial instrument will fail to meet its obligations, leading to a financial loss.

The Group faced the credit risk mainly derived from cash in banks, time deposits, trade receivables, other receivables and other assets.

The Group minimizes credit risk since the Group has clear policies on the selection of customers and deposits with banks by placing their funds only in banks with good reputation.

Management is confident in its ability to control and sustain minimal exposure of credit risk. The maximum credit risk exposure as at 31 December 2023 is US$411,328,769 (2022: US$357,172,423).

b. Liquidity risk

Liquidity risk is the risk that the Group will encounter difficulty in meeting financial obligations due to shortage of funds.

The Group monitors their liquidity needs by closely monitoring debt servicing payment schedule for financial liabilities, particularly the third party loans, and their cash outflows due to day-to-day operations. Management also continuously assesses conditions in the financial markets for opportunities to obtain optimal funding sources.

These consolidated financial statements are originally issued in Indonesian language

Ekshibit E/154

**PT MERDEKA BATTERY MATERIALS Tbk
DAN ENTITAS ANAKNYA
CATATAN ATAS LAPORAN KEUANGAN
KONSOLIDASIAN
31 DESEMBER 2023 DAN 2022
(Disajikan dalam Dolar AS, kecuali dinyatakan lain)**

Exhibit E/154

***PT MERDEKA BATTERY MATERIALS Tbk
AND ITS SUBSIDIARIES
NOTES TO THE CONSOLIDATED
FINANCIAL STATEMENTS
31 DECEMBER 2023 AND 2022
(Expressed in US Dollars, unless otherwise stated)***

39. INSTRUMEN KEUANGAN DAN MANAJEMEN RISIKO KEUANGAN (Lanjutan)

b. Risiko likuiditas (Lanjutan)

Tabel dibawah ini menganalisa liabilitas keuangan Grup pada tanggal pelaporan berdasarkan kelompok jatuh temponya dari sisa periode hingga tanggal jatuh tempo kontraktual. Jumlah yang diungkapkan dalam tabel ini adalah nilai arus kas kontraktual yang tidak terdiskonto termasuk estimasi pembayaran bunga:

***39. FINANCIAL INSTRUMENTS AND FINANCIAL RISK MANAGEMENT** (Continued)*

***b. Liquidity risk** (Continued)*

The table below analyzes the Group's financial liabilities at the reporting date into relevant maturity groupings based on the remaining period to the contractual maturity date. The amounts disclosed in the table represent contractual undiscounted cash flows including estimated interest payments:

	Jumlah tercatat/ *Carrying amount*	Arus kas kontraktual/ *Contractual cash flows*	Sampai dengan satu tahun/ *Until one year*	Lebih dari satu tahun dan kurang dari lima tahun/ *More than one year and not later than five years*	
2023					***2023***
Utang usaha	262,169,726	262,169,726	262,169,726	-	*Trade payables*
Beban yang masih harus dibayar	87,732,751	87,732,751	87,732,751	-	*Accrued expenses*
Liabillitas sewa	6,222,084	7,060,299	2,879,137	4,181,162	*Lease liabilities*
Pinjaman	486,170,025	658,968,824	40,093,112	618,875,712	*Borrowings*
Jumlah	**842,294,586**	**1,015,931,600**	**392,874,726**	**623,056,874**	***Total***
2022					***2022***
Utang usaha	66,058,946	66,058,946	66,058,946	-	*Trade payables*
Utang lain-lain	43,733,806	43,733,806	43,733,806	-	*Other payables*
Beban yang masih harus dibayar	34,276,651	34,276,651	32,193,318	2,083,333	*Accrued expenses*
Liabillitas sewa	5,018,919	5,730,599	2,241,531	3,489,068	*Lease liabilities*
Pinjaman	610,294,168	794,857,299	62,381,104	732,476,195	*Borrowings*
Jumlah	**759,382,490**	**944,657,301**	**206,608,705**	**738,048,596**	***Total***

c. Risiko mata uang asing

Risiko mata uang asing adalah risiko di mana nilai wajar atau arus kas masa datang dari suatu instrumen keuangan akan berfluktuasi akibat perubahan nilai tukar mata uang asing.

Grup mengelola risiko mata uang asing dengan menyesuaikan antara penerimaan dan pembayaran dalam mata uang yang sama dan melakukan pengawasan secara berkala terhadap fluktuasi pertukaran nilai mata uang asing.

c. Currency risk

Currency risk is the risk that the fair value or future cash flows of a financial instrument will fluctuate due to changes in foreign currency exchange rates.

The Group manages the currency risk by matching receipts and payments in the same currency and through regular monitoring related to the exchange rate fluctuation.

These consolidated financial statements are originally issued in Indonesian language

Ekshibit E/155

**PT MERDEKA BATTERY MATERIALS Tbk
DAN ENTITAS ANAKNYA
CATATAN ATAS LAPORAN KEUANGAN
KONSOLIDASIAN
31 DESEMBER 2023 DAN 2022
(Disajikan dalam Dolar AS, kecuali dinyatakan lain)**

39. INSTRUMEN KEUANGAN DAN MANAJEMEN RISIKO KEUANGAN (Lanjutan)

c. Risiko mata uang asing (Lanjutan)

Tabel berikut menunjukkan sensitivitas atas perubahan yang wajar dari nilai tukar mata uang asing terhadap Dolar AS, dimana semua variabel lain konstan, terhadap laba sebelum pajak untuk tahun yang berakhir 31 Desember 2023 dan 2022. Lima persen (5%) adalah tingkat sensitivitas yang digunakan pada saat pelaporan mata uang asing kepada manajemen kunci secara internal dan merupakan penilaian manajemen yang mungkin terjadi atas nilai tukar.

	Kenaikan/ (penurunan) dalam persentase/ *Increase/(decrease) in percentage*	Efek terhadap laba sebelum pajak/ *Effect on profit before tax* 2023	2022	
Rp	5%	7,653,938	(1,163,658)	*Rp*
	(5%)	(8,459,616)	1,286,149	
CNY	5%	592,179	(501,133)	*CNY*
	(5%)	(654,513)	553,884	
AUD	5%	1,207	7	*AUD*
	(5%)	(1,334)	(8)	
SGD	5%	95	342	*SGD*
	(5%)	(105)	(378)	
EUR	5%	398	342	*EUR*
	(5%)	(440)	(378)	
MYR	5%	(204)	-	*MYR*
	(5%)	225	-	

Dampak dari perubahan nilai tukar Dolar AS untuk mata uang lainnya terutama perubahan nilai aset dan liabilitas moneter dalam mata uang asing dapat dilihat di Catatan 33.

d. Risiko komoditi

Fokus utama Grup adalah pertambangan dan produksi nikel. Harga pasar dari komoditi ini dapat selalu berfluktuasi. Fluktuasi tersebut ditimbulkan oleh berbagai faktor di luar kendali Grup seperti: posisi-posisi spekulatif yang diambil oleh para investor, perubahan dalam permintaan dan penawaran komoditi, penjualan aktual maupun harapan penjualan komoditi oleh Bank Sentral dan *International Monetary Fund*, serta peristiwa-peristiwa ekonomi global maupun regional. Keberlanjutan perubahan harga komoditi yang terus menerus dapat mempengaruhi kemampuan Grup untuk mengevaluasi kelayakan usaha proyek-proyek permodalan baru atau kelanjutan kegiatan operasional yang ada, atau membuat keputusan-keputusan strategis jangka panjang lainnya.

Dalam memitigasi risiko ini, Grup melakukan analisis atas harga jual nikel berdasarkan harga pasar.

Exhibit E/155

***PT MERDEKA BATTERY MATERIALS Tbk
AND ITS SUBSIDIARIES
NOTES TO THE CONSOLIDATED
FINANCIAL STATEMENTS
31 DECEMBER 2023 AND 2022
(Expressed in US Dollars, unless otherwise stated)***

***39. FINANCIAL INSTRUMENTS AND FINANCIAL RISK MANAGEMENT** (Continued)*

***c. Currency risk** (Continued)*

The following table demonstrates the sensitivity to a reasonably possible change in foreign currencies' exchange rate against US Dollars with all other variables held constant, to the profit before tax for the years ended 31 December 2023 and 2022. Five percent (5%) is the sensitivity rate used when reporting foreign currency risk internally to key management personnel and represents management assessment of a reasonably possible change in foreign exchange rates.

The impact of the above change in exchange rate of US Dollars to other currencies is mainly the result of change in the value of foreign currencies denominated monetary assets and liabilities refer to Note 33.

d. Commodities risk

The Group's main focus is nickel mining and production. The market prices for these commodities can fluctuate. This fluctuation is caused by numerous factors beyond the Group's control such as: speculative positions taken by investors, changes in the demand and supply for commodities, actual or expected sales by central banks and the International Monetary Fund, global or regional economic events. A sustained period of commodities price volatility may adversely affect the Group's ability to evaluate the feasibility of undertaking new capital projects or continuing existing operations or to make other long-term strategic decisions.

In mitigating this risk, the Group conducts an analysis of the nickel selling price based on the market price.

These consolidated financial statements are originally issued in Indonesian language

Ekshibit E/156

**PT MERDEKA BATTERY MATERIALS Tbk
DAN ENTITAS ANAKNYA
CATATAN ATAS LAPORAN KEUANGAN
KONSOLIDASIAN
31 DESEMBER 2023 DAN 2022
(Disajikan dalam Dolar AS, kecuali dinyatakan lain)**

39. INSTRUMEN KEUANGAN DAN MANAJEMEN RISIKO KEUANGAN (Lanjutan)

e. Risiko tingkat suku bunga

Risiko tingkat suku bunga Grup terutama timbul dari pinjaman. Pinjaman yang diterbitkan dengan tingkat bunga mengambang mengekspos Grup terhadap risiko suku bunga arus kas dan pinjaman dengan tingkat suku bunga tetap mengekspos Grup terhadap risiko nilai wajar suku bunga.

Kebijakan Grup adalah mengelola risiko arus kas dari suku bunga dengan melakukan pembiayaan pinjaman dengan suku bunga yang lebih rendah.

Pada tanggal 31 Desember 2023, jika tingkat suku bunga atas pinjaman lebih tinggi/rendah 10 basis poin dan variabel lain dianggap tetap, laba tahun berjalan akan lebih rendah/tinggi sebesar US$236.928 (2022: US$154.750).

f. Estimasi nilai wajar instrumen keuangan

Nilai wajar aset dan liabilitas keuangan diestimasi untuk keperluan pengakuan dan pengukuran atau untuk keperluan pengungkapan.

PSAK No. 60, "Instrumen Keuangan: Pengungkapan" mensyaratkan pengungkapan atas pengukuran nilai wajar dengan tingkat hierarki nilai wajar sebagai berikut:

(a) Harga kuotasian (tidak disesuaikan) dalam pasar aktif untuk aset atau liabilitas yang identik (tingkat 1);

(b) Input selain harga kuotasian yang termasuk dalam tingkat 1 yang dapat diobservasi untuk aset atau liabilitas, baik secara langsung (misalnya harga) atau secara tidak langsung (misalnya derivasi dari harga) (tingkat 2); dan

(c) Input untuk aset atau liabilitas yang bukan berdasarkan data pasar yang dapat diobservasi (input yang tidak dapat diobservasi) (tingkat 3).

Exhibit E/156

***PT MERDEKA BATTERY MATERIALS Tbk
AND ITS SUBSIDIARIES
NOTES TO THE CONSOLIDATED
FINANCIAL STATEMENTS
31 DECEMBER 2023 AND 2022
(Expressed in US Dollars, unless otherwise stated)***

***39. FINANCIAL INSTRUMENTS AND FINANCIAL RISK MANAGEMENT** (Continued)*

e. Interest rate risk

The Group's interest rate risk mostly arises from the borrowings. Borrowings issued at floating rates expose the Group to cash flow interest rate risk and borrowings issued at fixed rates expose the Group to fair value interest rate risk.

The Group's policy is to manage its cash flows interest rate risk by refinancing borrowings at a lower interest rate.

As at 31 December 2023, if interest rate on borrowings has been 10 basis points higher/lower with all other variables held constant, profit for the year would have been lower/higher by US$236,928 (2022: US$154,750).

f. Fair value estimation of financial instruments

The fair value of financial assets and liabilities must be estimated for recognition and measurement or for disclosure purposes.

SFAS No. 60, "Financial Instruments: Disclosures" requires disclosure of fair value measurements by level of the following fair value measurement hierarchy:

(a) Quoted prices (unadjusted) in active markets for identical assets or liabilities (level 1);

(b) Inputs other than quoted prices included within level 1 that are observable for the asset or liability, either directly (as prices) or indirectly (derived from prices) (level 2); and

(c) Inputs for the asset or liability that are not based on observable market data (unobservable inputs) (level 3).

These consolidated financial statements are originally issued in Indonesian language

39. INSTRUMEN KEUANGAN DAN MANAJEMEN RISIKO KEUANGAN (Lanjutan)

f. Estimasi nilai wajar instrumen keuangan (Lanjutan)

Teknik penilaian tertentu digunakan untuk menentukan nilai instrumen keuangan mencakup:

(a) Penggunaan harga yang diperoleh dari bursa atau pedagang efek untuk instrumen sejenis; dan

(b) Teknik lain seperti analisis arus kas yang didiskonto digunakan untuk menentukan nilai instrumen keuangan lainnya.

Perjanjian Fasilitas US$260.000.000, Perjanjian Fasilitas Rp430.000.000.000, Perjanjian Fasilitas Dukungan Induk US$60.000.000, Perjanjian Fasilitas Ekspansi Proyek US$50.000.000, Perjanjian Pinjaman US$175.000.000, Perjanjian Pinjaman US$100.000.000 dan perjanjian pinjaman pemegang saham dengan HTAI merupakan liabilitas dengan tingkat bunga mengambang, sehingga nilai tercatat setara dengan nilai wajar.

Nilai tercatat dari aset dan liabilitas keuangan lainnya telah berkisar menunjukkan nilai wajarnya karena memiliki sifat jangka pendek dari instrumen keuangannya.

Untuk tahun-tahun yang berakhir pada tanggal 31 Desember 2023 dan 2022, tidak terdapat pengalihan antar tingkat.

***39. FINANCIAL INSTRUMENTS AND FINANCIAL RISK MANAGEMENT** (Continued)*

***f. Fair value estimation of financial instruments** (Continued)*

Specific valuation techniques used to value financial instruments include:

(a) The use of quoted market prices or dealer quotes for similar instruments; and

(b) Other techniques, such as discounted cash flow analysis, are used to determine fair value for the remaining financial instruments.

The US$260,000,000 Facility Agreement, Rp430,000,000,000 Facility Agreement, US$60,000,000 Parent Support Facility Agreement, US$50,000,000 Project Expansion Facility Agreement, US$175,000,000 Loan Agreement, US$100,000,000 Loan Agreement and shareholder loan agreement with HTAI are liabilities with floating interest rates, thus the carrying amount of the financial liabilities approximate their fair values.

The carrying amount of other financial assets and liabilities approximate their fair values due to the short-term nature of the financial instruments.

For the years ended 31 December 2023 and 2022, there were no transfers between levels.

40. MANAJEMEN PERMODALAN

Tujuan Grup ketika mengelola modal adalah untuk memastikan bahwa Grup mempertahankan rasio modal yang sehat untuk mendukung usaha dan memaksimalkan nilai pemegang saham.

Grup secara berkala meninjau dan mengelola struktur permodalan untuk mengoptimalkan penggunaan sumber daya Grup, mempertimbangkan kebutuhan modal masa depan Grup dan proyeksi peluang investasi strategis.

Grup mendapatkan fasilitas kredit dari bank dan pihak berelasi sebagaimana yang telah di jelaskan di Catatan 19 dalam catatan atas laporan keuangan konsolidasian ini.

40. CAPITAL MANAGEMENT

The Group's objective when managing capital is to ensure that it maintains healthy capital ratios in order to support its business and maximize shareholder value.

The Group regularly reviews and manages its capital structure to optimize the use of the Group's resources, takes into consideration the future capital requirements of the Group and projected strategic investment opportunities.

The Group has agreed for the credit facility provided by banks and related parties through the credit facility agreements which described in Note 19 of these consolidated statements.

These consolidated financial statements are originally issued in Indonesian language

Ekshibit E/158

**PT MERDEKA BATTERY MATERIALS Tbk
DAN ENTITAS ANAKNYA
CATATAN ATAS LAPORAN KEUANGAN
KONSOLIDASIAN
31 DESEMBER 2023 DAN 2022
(Disajikan dalam Dolar AS, kecuali dinyatakan lain)**

Exhibit E/158

***PT MERDEKA BATTERY MATERIALS Tbk
AND ITS SUBSIDIARIES
NOTES TO THE CONSOLIDATED
FINANCIAL STATEMENTS
31 DECEMBER 2023 AND 2022
(Expressed in US Dollars, unless otherwise stated)***

40. MANAJEMEN PERMODALAN (Lanjutan)

Rasio utang bersih terhadap ekuitas pada tanggal 31 Desember 2023 dan 2022 adalah sebagai berikut:

***40. CAPITAL MANAGEMENT** (Continued)*

Net debt to equity ratio as of 31 December 2023 and 2022 are as follows:

	2023	2022	
Pinjaman (Catatan 19)	486,170,025	610,294,168	*Borrowings (Note 19)*
Liabilitas sewa (Catatan 18)	6,222,084	5,018,919	*Lease liabilities (Note 18)*
Dikurangi:			*Less:*
Kas dan setara kas (Catatan 5)	(290,213,641)	(280,291,055)	*Cash and cash equivalents (Note 5)*
Kas di bank yang dibatasi penggunaannya (Catatan 15)	-	(8,843,927)	*Restricted cash in banks (Note 15)*
Utang bersih	202,178,468	326,178,105	*Net debt*
Jumlah ekuitas	2,309,487,780	1,559,389,920	*Total equity*
Rasio utang bersih terhadap ekuitas	**8.75%**	**20.92%**	***Gearing ratio***

41. SEGMEN OPERASI

Berdasarkan informasi keuangan yang digunakan oleh pengambil keputusan operasional dalam mengevaluasi kinerja segmen dan menentukan alokasi sumber daya yang dimilikinya, manajemen mempertimbangkan operasi bisnis dari perspektif jenis bisnis yang terdiri dari pertambangan, manufaktur dan lain-lain. Seluruh transaksi antar segmen telah dieliminasi.

Informasi menurut segmen usaha yang merupakan segmen yang dilaporkan adalah sebagai berikut:

41. OPERATING SEGMENT

Based on the financial information used by the chief operating decision maker in evaluating the performance of segments and in the allocation of resources, management considers the business operation from a business type perspective, which comprises mining, manufacturing and others. All transactions between segments have been eliminated.

The information concerning the business segments that are considered reportable is as follows:

	2023					
	Pertambangan/ *Mining*	**Manufaktur/ *Manufacturing***	**Lainnya/ *Others***	**Eliminasi/ *Elimination***	**Saldo akhir/ *Ending balance***	
Pendapatan di luar segmen	16,289,896	1,312,036,540	-	-	1,328,326,436	*External revenue*
Pendapatan antar segmen	67,321,770	-	4,015,289	(71,337,059)	-	*Inter-segment revenue*
Pendapatan usaha	83,611,666	1,312,036,540	4,015,289	(71,337,059)	1,328,326,436	*Revenue*
Beban pokok pendapatan	(73,417,487)	(1,236,668,915)	-	59,236,900	(1,250,849,502)	*Cost of revenue*
Beban penjualan dan pemasaran	-	(1,191,678)	(418)	-	(1,192,096)	*Selling and marketing expenses*
Beban umum dan administrasi	(9,645,614)	(6,084,644)	(17,004,335)	4,004,793	(28,729,800)	*General and administrative*
Pendapatan keuangan	84,601	1,201,623	30,766,296	(26,536,086)	5,516,434	*Finance income*
Biaya keuangan	(931,851)	(11,843,520)	(33,798,106)	26,536,086	(20,037,391)	*Finance costs*
(Beban)/manfaat pajak penghasilan	729,618	(827,751)	(979,381)	913,207	(164,307)	*Income tax (expense)/ benefit*
Laba/(rugi) tahun berjalan	176,044	61,528,933	(21,279,338)	(7,119,818)	33,305,821	*Profit/(loss) for the year*
Penyusutan dan amortisasi	(5,340,745)	(33,961,667)	(559,164)	(10,093,148)	(49,954,724)	*Depreciation and amortization*
31 Desember 2023						***31 December 2023***
Aset segmen	440,651,315	1,987,279,794	2,682,850,661	(1,847,705,351)	3,263,076,419	*Segment assets*
Liabilitas segmen	119,329,439	809,927,552	236,687,003	(212,355,355)	953,588,639	*Segment liabilities*

These consolidated financial statements are originally issued in Indonesian language

Ekshibit E/159

PT MERDEKA BATTERY MATERIALS Tbk DAN ENTITAS ANAKNYA CATATAN ATAS LAPORAN KEUANGAN KONSOLIDASIAN 31 DESEMBER 2023 DAN 2022 (Disajikan dalam Dolar AS, kecuali dinyatakan lain)

Exhibit E/159

PT MERDEKA BATTERY MATERIALS Tbk AND ITS SUBSIDIARIES NOTES TO THE CONSOLIDATED FINANCIAL STATEMENTS 31 DECEMBER 2023 AND 2022 (Expressed in US Dollars, unless otherwise stated)

41. SEGMEN OPERASI (Lanjutan)

Informasi menurut segmen usaha yang merupakan segmen yang dilaporkan adalah sebagai berikut: (Lanjutan)

***41. OPERATING SEGMENT** (Continued)*

The information concerning the business segments that are considered reportable is as follows: (Continued)

	2022					
	Pertambangan/ *Mining*	**Manufaktur/ *Manufacturing***	**Lainnya/ *Others***	**Eliminasi/ *Elimination***	**Saldo akhir/ *Ending balance***	
Pendapatan di luar segmen	-	455,737,48	-	-	455,737,485	*External revenue*
Pendapatan antar segmen	-	-	-	-	-	*Inter-segment revenue*
Pendapatan usaha	-	455,737,485	-	-	455,737,485	*Revenue*
Beban pokok pendapatan	-	(410,390,288)	-	(940,544)	(411,330,832)	*Cost of revenue*
Beban penjualan dan pemasaran	-	(122,807)	-	-	(122,807)	*Selling and marketing expenses*
Beban umum dan administrasi	(8,105,173)	(3,078,992)	(2,606,398)	964	(13,789,599)	*General and administrative*
Pendapatan keuangan	8,354	99,895	1,961,439	(1,773,866)	295,822	*Finance income*
Biaya keuangan	(330,204)	(3,948,489)	(19,121,513)	1,774,212	(21,625,994)	*Finance costs*
Manfaat/(beban) pajak penghasilan	1,284,337	(912,309)	-	-	372,028	*Income tax benefit/(expenses)*
Laba/(rugi) tahun berjalan	(5,839,469)	39,773,528	22,330,593	(18,416,493)	37,848,159	*Profit/(loss) for the year*
Penyusutan dan amortisasi	(1,266,050)	(14,829,090)	(95,752)	(1,446,721)	(17,637,613)	*Depreciation and amortization*
31 Desember 2022						***31 December 2022***
Aset segmen	251,243,483	1,012,963,732	1,986,665,792	(829,305,133)	2,421,567,874	*Segment assets*
Liabilitas segmen	37,976,792	465,705,738	344,700,164	13,795,260	862,177,954	*Segment liabilities*

Informasi menurut segmen geografis adalah sebagai berikut:

The geographical segment information is as follows:

	2023	**2022**	
Area penjualan:			***Sales area:***
Ekspor			*Export*
- Cina	680,845,028	270,336,966	*China -*
Domestik	647,481,408	185,400,519	*Domestic*
Jumlah	**1,328,326,436**	**455,737,485**	***Total***

These consolidated financial statements are originally issued in Indonesian language

Ekshibit E/160

**PT MERDEKA BATTERY MATERIALS Tbk
DAN ENTITAS ANAKNYA
CATATAN ATAS LAPORAN KEUANGAN
KONSOLIDASIAN
31 DESEMBER 2023 DAN 2022
(Disajikan dalam Dolar AS, kecuali dinyatakan lain)**

42. PERISTIWA SETELAH PERIODE PELAPORAN

a. Pada tanggal 2 Januari 2024, Perusahaan melunasi sisa saldo pinjaman terutang atas Perjanjian Pinjaman US$100.000.000 sebesar US$28.0050.000.

b. Pada tanggal 5 Januari 2024, Perusahaan melakukan penarikan penuh atas Perjanjian Fasilitas US$80.000.000 dari UOB.

c. Pada tanggal 12 Januari 2024, Perusahaan melakukan penarikan sisa fasilitas dari Fasilitas Pinjaman US$175.000.000 sebesar US$5.000.000.

d. Pada tanggal 22 Maret 2024, Perusahaan telah mendapatkan pemberitahuan efektifnya pernyataan pendaftaran dari OJK dalam rangka Penawaran Umum Obligasi I Merdeka Battery Materials Tahun 2024 dengan jumlah pokok sebesar Rp1.500.000.000.000 (satu triliun lima ratu miliar Rupiah) ("Obligasi"), diterbitkan tanpa warkat, dan ditawarkan dengan nilai 100% dalam dua seri yaitu: (a) Seri A dengan Jumlah Pokok Obligasi Seri A sebesar Rp525.000.000.000 (lima ratus dua puluh lima miliar Rupiah) dengan tingkat bunga tetap 7,50% per tahun, dengan jangka waktu 367 Hari Kalender sejak Tanggal Emisi (3 April 2024); dan (b) Seri B dengan Jumlah Pokok Obligasi Seri B sebesar Rp975.000.000.000 (sembilan ratus tujuh puluh lima miliar Rupiah) dengan tingkat bunga tetap sebesar 9,25% per tahun, yang berjangka waktu tiga tahun sejak Tanggal Emisi. Bunga dibayarkan setiap triwulan, dimana Bunga Obligasi pertama akan dibayarkan pada tanggal 3 Juli 2024, sedangkan Bunga Obligasi terakhir sekaligus pelunasan Obligasi akan dibayarkan pada tanggal 10 April 2025 untuk Obligasi Seri A dan tanggal 3 April 2027 untuk Obligasi Seri B. Pelunasan masing-masing seri Obligasi akan dilakukan secara penuh (*bullet payment*) pada saat jatuh tempo. Tanggal pencatatan Obligasi di BEI dijadwalkan pada tanggal 4 April 2024.

43. PENYELESAIAN LAPORAN KEUANGAN KONSOLIDASIAN

Manajemen Grup bertanggung jawab atas penyusunan laporan keuangan konsolidasian dan telah menyetujui laporan keuangan konsolidasian Grup untuk diterbitkan pada 27 Maret 2024.

Exhibit E/160

***PT MERDEKA BATTERY MATERIALS Tbk
AND ITS SUBSIDIARIES
NOTES TO THE CONSOLIDATED
FINANCIAL STATEMENTS
31 DECEMBER 2023 AND 2022
(Expressed in US Dollars, unless otherwise stated)***

42. EVENTS AFTER THE REPORTING PERIOD

a. On 2 January 2024, the Company made a repayment of the remaining outstanding balance related to the US$100,000,000 Facility Agreement amounting to US$28,050,000.

b. On 5 January 2024, the Company fully withdrew the US$80,000,000 Facility Agreement from UOB.

c. On 12 January 2024, the Company made a drawdown of the remaining facility of the US$175,000,000 Loan Agreement amounting US$5,000,000.

d. On 22 March 2024, the Company received notification of the effectiveness of the registration statement from the OJK in the regards to the Public Offering of Bonds I Merdeka Battery Materials Year 2024 with a principal amount of Rp1,500,000,000,000 (one trillion five hundred billion Rupiah) ("Bonds"), issued scriptless, and offered at 100% in two series, namely: (a) Series A with a Principal Amount of Series A Bonds of Rp525,000,000,000 (five hundred twenty five billion Rupiah) with a fixed interest rate of 7.50% per annum, with a period of 367 Calendar Days from the Issuance Date (3 April 2024); and (b) Series B with a Principal Amount of Series B Bonds of Rp975,000,000,000 (nine hundred seventy five billion Rupiah) with a fixed interest rate of 9.25% per annum, with a term of three years from the Issuance Date. Interest is paid quarterly, where the first Bond Interest will be paid on 3 July 2024, while the final Bond Interest and Bond repayment will be paid on 10 April 2025 for Series A Bonds and 3 April 2027 for Series B Bonds. Repayment of each series of Bonds will be made in full (bullet payment) at maturity. The Bond's listing date on the IDX is scheduled for 4 April 2024.

43. COMPLETION OF THE CONSOLIDATED FINANCIAL STATEMENTS

The Group's management is responsible for the preparation for these consolidated financial statements and has approved that the Group's consolidated financial statements to be issued on 27 March 2024.

Tel : +62-21 5795 7300
Fax : +62-21 5795 7301
www.bdo.co.id

Tanubrata Sutanto Fahmi Bambang & Rekan
Certified Public Accountant
Licence No. 622/KM.1/2016

Head Office
Prudential Tower, 17th Floor
Jl. Jend. Sudirman Kav. 79
Jakarta 12910 - Indonesia

This report is originally issued in Indonesian language

No. : 00169/2.1068/AU.1/05/0119-2/1/III/2024

Laporan Auditor Independen

Pemegang Saham, Komisaris dan Direksi
PT Merdeka Battery Materials Tbk
J a k a r t a

Opini

Kami telah mengaudit laporan keuangan konsolidasian PT Merdeka Battery Materials Tbk ("Perusahaan") dan Entitas Anak ("Grup"), yang terdiri dari laporan posisi keuangan konsolidasian tanggal 31 Desember 2023, serta laporan laba rugi dan penghasilan komprehensif lain, laporan perubahan ekuitas, dan laporan arus kas konsolidasian untuk tahun yang berakhir pada tanggal tersebut, serta catatan atas laporan keuangan konsolidasian, termasuk informasi kebijakan akuntansi material.

Menurut opini kami, laporan keuangan konsolidasian terlampir menyajikan secara wajar, dalam semua hal yang material, posisi keuangan konsolidasian Grup tanggal 31 Desember 2023, serta kinerja keuangan konsolidasian dan arus kas konsolidasiannya untuk tahun yang berakhir pada tanggal tersebut, sesuai dengan Standar Akuntansi Keuangan di Indonesia.

Basis Opini

Kami melaksanakan audit kami berdasarkan Standar Audit yang ditetapkan oleh Institut Akuntan Publik Indonesia. Tanggung jawab kami menurut standar tersebut diuraikan lebih lanjut dalam paragraf Tanggung Jawab Auditor terhadap Audit atas Laporan Keuangan Konsolidasian pada laporan kami. Kami independen terhadap Grup berdasarkan ketentuan etika yang relevan dalam audit kami atas laporan keuangan konsolidasian di Indonesia, dan kami telah memenuhi tanggung jawab etika lainnya berdasarkan ketentuan tersebut. Kami yakin bahwa bukti audit yang telah kami peroleh adalah cukup dan tepat untuk menyediakan suatu basis bagi opini audit kami.

No. : 00169/2.1068/AU.1/05/0119-2/1/III/2024

Independent Auditor's Report

Shareholders, Commissioners and Directors
PT Merdeka Battery Materials Tbk
J a k a r t a

Opinion

We have audited the accompanying consolidated financial statements of PT Merdeka Battery Materials Tbk (The "Company") and Its Subsidiaries ("Group"), which comprise the consolidated statement of financial position as of 31 December 2023, and the consolidated statements of profit or loss and other comprehensive income, changes in equity, and cash flows for the year then ended, and notes to the consolidated financial statements, including a material accounting policies information.

In our opinion, the accompanying consolidated financial statements present fairly, in all material respects, the consolidated financial position of the Group as of 31 December 2023, and its consolidated financial performance and its consolidated cash flows for the year then ended, in accordance with Indonesian Financial Accounting Standards.

Basis for Opinion

We conducted our audit in accordance with Standards on Auditing established by the Indonesian Institute of Certified Public Accountants. Our responsibilities under those standards are further described in the Auditor's Responsibilities for the Audit of the Consolidated Financial Statements paragraph of our report. We are independent of the Group in accordance with the ethical requirements that are relevant to our audit of the consolidated financial statements in Indonesia, and we have fulfilled our other ethical responsibilities in accordance with these requirements. We believe that the audit evidence we have obtained is sufficient and appropriate to provide a basis for our opinion.

Tanubrata Sutanto Fahmi Bambang & Rekan (Certified Public Accountant), an Indonesian partnership, is a member of BDO International Limited, a UK company limited by guarantee, and forms part of the international BDO network of independent member firms.

Hal Audit Utama

Hal audit utama adalah hal-hal yang, menurut pertimbangan profesional kami, merupakan hal yang paling signifikan dalam audit kami atas laporan keuangan konsolidasian periode kini. Hal-hal tersebut disampaikan dalam konteks audit kami atas laporan keuangan konsolidasian secara keseluruhan, dan dalam merumuskan opini kami atas laporan keuangan konsolidasian terkait, kami tidak menyatakan suatu opini terpisah atas hal audit utama tersebut.

Akuntansi atas kombinasi bisnis

Seperti yang dijelaskan dalam Catatan 4 atas laporan keuangan konsolidasian, Perusahaan mengakuisisi PT Merdeka Industri Mineral ("MIN") (dahulu PT J&P Indonesia ("JPI")), PT Merdeka Energi Industri ("MED") (dahulu PT Jcorps Industri Mineral ("JIM")), PT Bukit Smelter Indonesia ("BSI") melalui entitas anak MIN, PT Cahaya Smelter Indonesia ("CSI") melalui entitas anak MIN dan PT Zhao Hui Nickel ("ZHN") efektif masing-masing pada tanggal 24 Maret 2022, 28 April 2022 dan 18 Mei 2022, serta selanjutnya akuisisi Perusahaan atas PT Huaneng Metal Industry ("HNMI") dan PT ESG New Energy Material ("ESG") masing-masing efektif pada tanggal 31 Mei 2023 dan 16 November 2023. Grup mencatat akusisi-akuisisi berdasarkan akuntansi kombinasi bisnis menggunakan metode akuisisi (lihat Catatan 2c).

PSAK 22, "Kombinasi Bisnis" mengharuskan pengakuan aset teridentifikasi yang diperoleh dan liabilitas yang diambil alih dengan nilai wajar pada tanggal akuisisi, dengan selisih lebih dari biaya akusisi atas nilai wajar teridentifikasi diakui sebagai *goodwill*. Aset dan liabilitas diidentifikasi dan dinilai melalui alokasi harga perolehan ("AHP").

Kami mempertimbangkan bahwa kombinasi bisnis di atas sebagai hal audit utama, karena pelaksanaan AHP memerlukan pertimbangan tingkat tinggi dan asumsi signifikan oleh manajemen.

Key Audit Matter

Key audit matters are those matters that, in our professional judgment, were of most significance in our audit of the consolidated financial statements of the current period. These matters were addressed in the context of our audit of the consolidated financial statements as a whole, and in forming our opinion thereon, and we do not provide a separate opinion on these matters.

Accounting for business combination

As described in Note 4 to the consolidated financial statements, the Company acquired PT Merdeka Industri Mineral ("MIN") (formerly PT J&P Indonesia ("JPI")), PT Merdeka Energi Industri ("MED") (formerly PT Jcorps Industri Mineral ("JIM")), PT Bukit Smelter Indonesia ("BSI") through its subsidiary MIN, PT Cahaya Smelter Indonesia ("CSI") through its subsidiary MIN and PT Zhao Hui Nickel ("ZHN") effective on 24 March 2022, 28 April 2022 and 18 May 2022, respectively, and further the Company's acquisitions of PT Huaneng Metal Industry ("HNMI") and PT ESG New Energy Material ("ESG") effective on 31 May 2023 and 16 November 2023 respectively. The Group accounted for the acquisitions by applying business combination accounting using the acquisition method (see Note 2c).

PSAK 22, "Business Combination" requires the identifiable assets acquired and liabilities assumed to be recognised at fair value at the date of acquisition, with the excess of the acquisition cost over the identified fair values to be recognised as the goodwill. The assets and liabilities were identified and valued through a purchase price allocation ("PPA").

We considered the above business combination as a key audit matter as the PPA exercise involves a high level of judgement and significant assumptions by management.

Tanubrata Sutanto Fahmi Bambang & Rekan (Certified Public Accountant), an Indonesian partnership, is a member of BDO International Limited, a UK company limited by guarantee, and forms part of the international BDO network of independent member firms.

Hal Audit Utama (Lanjutan)

Bagaimana audit kami merespon Hal Audit Utama

Kami melakukan prosedur audit atas hal ini termasuk:

- Verifikasi dokumen pendukung terkait akuisisi MIN, MED, BSI, CSI, ZHN, HNMI dan ESG.
- Melakukan audit dan prosedur khusus pada saldo akun yang signifikan pada Perusahaan dan entitas anaknya.
- Kami mengevaluasi keselarasan kebijakan akuntansi MIN, MED, BSI, CSI, ZHN, HNMI dan ESG dengan kebijakan akuntansi Perusahaan sehubungan dengan kombinasi dan konsolidasi bisnis.
- Kami menilai kompetensi dan objektivitas ahli manajemen dalam menentukan nilai wajar dan melakukan alokasi harga perolehan.
- Kami menilai kecukupan pengungkapan terkait yang disajikan dalam Catatan 4 atas laporan keuangan konsolidasian.

Pengujian jumlah terpulihkan atas goodwill

Lihat Catatan 3.b.6) – Pertimbangan, estimasi dan asumsi akuntansi yang penting – Estimasi dan asumsi – Penurunan nilai asset non-keuangan dan Catatan 14 – Goodwill, atas laporan keuangan konsolidasian.

Pada tanggal 31 Desember 2023, Grup memiliki goodwill sebesar US$ 358.694.581 yang diperoleh dari kombinasi bisnis. Grup disyaratkan untuk menguji goodwill atas penurunan nilai secara tahunan atau ketika terdapat indikasi penurunan nilai berdasarkan persyaratan PSAK 48 "Penurunan Nilai Aset".

Dalam melakukan pengujian penurunan nilai, diperlukan pertimbangan yang signifikan untuk mengestimasi arus kas masa depan dari unit penghasil kas terkait dan untuk menentukan asumsi utama, termasuk tingkat diskonto setelah pajak, harga nikel, estimasi cadangan bijih nikel, tingkat inflasi, tingkat penjualan dan produksi dan struktur biaya.

Kami mempertimbangkan bahwa pengujian penurunan nilai goodwill sebagai hal audit utama, karena pengujian tersebut melibatkan pertimbangan, estimasi dan asumsi signifikan oleh manajemen.

Key Audit Matter *(Continued)*

How our audit addressed the Key Audit Matter

We performed the procedures over this matter including:

- *Verify supporting documents related to acquisition of MIN, MED, BSI, CSI, ZHN, HNMI and ESG.*
- *Perform audit and specific procedures at significant account balance on the Company and its subsidiaries.*
- *We evaluated alignment of MIN, MED, BSI, CSI, ZHN, HNMI and ESG accounting policies to Company's accounting policies in respect of business combination and consolidation.*
- *We assessed the competency and objectivity of management's expert in determining the fair values and performing the purchase price allocation.*
- *We assessed the adequacy of the related disclosures provided in Note 4 to the consolidated financial statements.*

Assessment of goodwill recoverable amount

Refer to Note 3.b.6) - Significant accounting judgments, estimates and assumptions - Estimates and assumptions - Impairment of non-financial assets and Note 14 - Goodwill, to the consolidated financial statements.

As at 31 December 2023, the Group had goodwill amounting to US$ 358,694,581 acquired from business combinations. The Group is required to test goodwill for impairment annually or when there is an indication of impairment based on the requirements of PSAK 48 "Impairment of Assets".

In performing the impairment test, significant judgement is required to estimate the future cash flows of the related cash generating units and to determine the key assumptions, including post-tax discount rate, nickel price, estimated nickel ore reserves, inflation rate, sales and production levels and cost structures.

We considered the impairment test over goodwill as key audit matter as the test involves significant judgement, estimates and assumptions by management.

Tanubrata Sutanto Fahmi Bambang & Rekan (Certified Public Accountant), an Indonesian partnership, is a member of BDO International Limited, a UK company limited by guarantee, and forms part of the international BDO network of independent member firms.

Hal Audit Utama (Lanjutan)

Bagaimana audit kami merespon Hal Audit Utama

Kami melakukan prosedur audit atas hal ini termasuk:

- Kami memperoleh pemahaman tentang proses penilaian penurunan nilai yang digunakan oleh manajemen.
- Kami menilai metodologi dan asumsi utama yang digunakan, mengevaluasi proyeksi-proyeksi yang menjadi dasar perkiraan arus kas, serta menganalisa dampak potensial terhadap jumlah yang terpulihkan.
- Kami menguji keakuratan data dan matematis dari model penilaian yang digunakan oleh manajemen.
- Kami menilai kecukupan pengungkapan atas laporan keuangan konsolidasian dalam kaitannya dengan pengungkapan yang disyaratkan Standar Akuntansi Keuangan di Indonesia

***Key Audit Matter** (Continued)*

How our audit addressed the Key Audit Matter

We performed the procedures over this matter including:

- *We obtained understanding of the impairment assessment process used by management.*
- *We assessed the methodology and key assumptions used, evaluating the projections on which cash flow forecasts are based, and analyzing the potential impact on recoverable amounts.*
- *We tested the data and mathematical accuracy of the valuation models used by management.*
- *We assessed the adequacy of disclosures to the consolidated financial statements in the context of the Indonesian Financial Accounting Standards disclosure requirements.*

Informasi lain

Manajemen bertanggung jawab atas informasi lain. Informasi lain terdiri dari informasi yang tercantum dalam laporan tahunan, tetapi tidak termasuk laporan keuangan konsolidasian dan laporan auditor kami. Laporan tahunan diharapkan akan tersedia bagi kami setelah tanggal laporan auditor ini.

Opini kami atas laporan keuangan konsolidasian tidak mencakup informasi lain, dan oleh karena itu, kami tidak menyatakan bentuk keyakinan apapun atas informasi lain tersebut.

Sehubungan dengan audit kami atas laporan keuangan konsolidasian, tanggung jawab kami adalah untuk membaca informasi lain yang terindentifikasi di atas, jika tersedia dan, dalam melaksanakannya, mempertimbangkan apakah informasi lain mengandung ketidakkonsistensian material dengan laporan keuangan konsolidasian atau pemahaman yang kami peroleh selama audit, atau mengandung kesalahan penyajian material.

Ketika kami membaca laporan tahunan, jika kami menyimpulkan bahwa terdapat suatu kesalahan penyajian material di dalamnya, kami diharuskan untuk mengkomunikasikan hal tersebut kepada pihak yang bertanggung jawab atas tata kelola dan mengambil tindakan tepat berdasarkan Standar Audit yang ditetapkan oleh Institut Akuntan Publik Indonesia.

*Other **information***

Management is responsible for the other information. The other information comprises the information included in the annual report, but does not include the consolidated financial statements and our auditor's report thereon. The annual report is expected to be made available to us after the date of the auditor's report.

Our opinion on the consolidated financial statements does not cover the other information and we will not express any form of assurance conclusion thereon.

In connection with our audit of the consolidated financial statements, our responsibility is to read the other information identified above when it becomes available and, in doing so, consider whether the other information is materially inconsistent with the consolidated financial statements or our knowledge obtained in the audit, or otherwise appears to be materially misstated.

When we read the annual report, if we conclude that there is a material misstatement therein, we are required to communicate the matter to those charged with governance and take appropriate actions in accordance with Standards on Auditing established by the Indonesian Institute of Certified Public Accountants.

Tanubrata Sutanto Fahmi Bambang & Rekan (Certified Public Accountant), an Indonesian partnership, is a member of BDO International Limited, a UK company limited by guarantee, and forms part of the international BDO network of independent member firms.

Tanggung Jawab Manajemen dan Pihak yang Bertanggung Jawab atas Tata Kelola terhadap Laporan Keuangan Konsolidasian

Manajemen bertanggung jawab atas penyusunan dan penyajian wajar laporan keuangan konsolidasian ini sesuai dengan Standar Akuntansi Keuangan di Indonesia, dan atas pengendalian internal yang dianggap perlu oleh manajemen untuk memungkinkan penyusunan laporan keuangan konsolidasian yang bebas dari kesalahan penyajian material, baik yang disebabkan oleh kecurangan maupun kesalahan.

Dalam penyusunan laporan keuangan konsolidasian, manajemen bertanggung jawab untuk menilai kemampuan Grup dalam mempertahankan kelangsungan usahanya, mengungkapkan, sesuai dengan kondisinya, hal-hal yang berkaitan dengan kelangsungan usaha, dan menggunakan basis akuntansi kelangsungan usaha, kecuali manajemen memiliki intensi untuk melikuidasi Grup atau menghentikan operasi, atau tidak memiliki alternatif yang realistis selain melaksanakannya.

Pihak yang bertanggung jawab atas tata kelola bertanggung jawab untuk mengawasi proses pelaporan keuangan Grup.

Responsibilities of Management and Those Charged with Governance for the Consolidated Financial Statements

Management is responsible for the preparation and fair presentation of such consolidated financial statements in accordance with Indonesian Financial Accounting Standards, and for such internal control as management determines is necessary to enable the preparation of consolidated financial statements that are free from material misstatement, whether due to fraud or error.

In preparing the consolidated financial statements, management is responsible for assessing the Group's ability to continue as a going concern, disclosing, as applicable, matters related to going concern and using the going concern basis of accounting unless management either intends to liquidate the Group or to cease operations, or has no realistic alternative but to do so.

Those charged with governance are responsible for overseeing the Group's financial reporting process.

Tanggung jawab auditor terhadap Audit atas Laporan Keuangan Konsolidasian

Tujuan kami adalah untuk memeroleh keyakinan memadai tentang apakah laporan keuangan konsolidasian secara keseluruhan bebas dari kesalahan penyajian material, baik yang disebabkan oleh kecurangan maupun kesalahan, dan untuk menerbitkan laporan auditor yang mencakup opini kami. Keyakinan memadai merupakan suatu tingkat keyakinan tinggi, namun bukan merupakan suatu jaminan bahwa audit yang dilaksanakan berdasarkan Standar Audit akan selalu mendeteksi kesalahan penyajian material ketika hal tersebut ada. Kesalahan penyajian dapat disebabkan oleh kecurangan maupun kesalahan dan dianggap material jika, baik secara individual maupun secara agregat, dapat diekspektasikan secara wajar akan memengaruhi keputusan ekonomi yang diambil oleh pengguna berdasarkan laporan keuangan konsolidasian tersebut.

Auditor's Responsibilities for the Audit of the Consolidated Financial Statements

Our objectives are to obtain reasonable assurance about whether the consolidated financial statements as a whole are free from material misstatement, whether due to fraud or error, and to issue an auditor's report that includes our opinion. Reasonable assurance is a high level of assurance, but is not a guarantee that an audit conducted in accordance with Standard on Auditing will always detect a material misstatement when it exists. Misstatements can arise from fraud or error and are considered material if, individually or in the aggregate, they could reasonably be expected to influence the economic decisions of users taken on the basis of these consolidated financial statements.

Tanubrata Sutanto Fahmi Bambang & Rekan (Certified Public Accountant), an Indonesian partnership, is a member of BDO International Limited, a UK company limited by guarantee, and forms part of the international BDO network of independent member firms.

Tanggung jawab auditor terhadap Audit atas Laporan Keuangan Konsolidasian (Lanjutan)

Sebagai bagian dari suatu audit berdasarkan Standar Audit, kami menerapkan pertimbangan profesional dan mempertahankan skeptisisme profesional selama audit. Kami juga:

- Mengidentifikasi dan menilai risiko kesalahan penyajian material dalam laporan keuangan konsolidasian, baik yang disebabkan oleh kecurangan maupun kesalahan, mendesain dan melaksanakan prosedur audit yang responsif terhadap risiko tersebut, serta memeroleh bukti audit yang cukup dan tepat untuk menyediakan basis bagi opini kami. Risiko tidak terdeteksinya kesalahan penyajian material yang disebabkan oleh kecurangan lebih tinggi dari yang disebabkan oleh kesalahan, karena kecurangan dapat melibatkan kolusi, pemalsuan, penghilangan secara sengaja, pernyataan salah, atau pengabaian pengendalian internal.

- Memeroleh suatu pemahaman tentang pengendalian internal yang relevan dengan audit untuk mendesain prosedur audit yang tepat sesuai dengan kondisinya, tetapi bukan untuk tujuan menyatakan opini atas keefektivitasan pengendalian internal Grup.

- Mengevaluasi ketepatan kebijakan akuntansi yang digunakan serta kewajaran estimasi akuntansi dan pengungkapan terkait yang dibuat oleh manajemen.

- Menyimpulkan ketepatan penggunaan basis akuntansi kelangsungan usaha oleh manajemen dan, berdasarkan bukti audit yang diperoleh, apakah terdapat suatu ketidakpastian material yang terkait dengan peristiwa atau kondisi yang dapat menyebabkan keraguan signifikan atas kemampuan Grup untuk mempertahankan kelangsungan usahanya. Ketika kami menyimpulkan bahwa terdapat suatu ketidakpastian material, kami diharuskan untuk menarik perhatian dalam laporan auditor kami ke pengungkapan terkait dalam laporan keuangan konsolidasian atau, jika pengungkapan tersebut tidak memadai, harus menentukan apakah perlu untuk memodifikasi opini kami. Kesimpulan kami didasarkan pada bukti audit yang diperoleh hingga tanggal laporan auditor kami. Namun, peristiwa atau kondisi masa depan dapat menyebabkan Grup tidak dapat mempertahankan kelangsungan usaha.

- Mengevaluasi penyajian, struktur, dan isi laporan keuangan konsolidasian secara keseluruhan, termasuk pengungkapannya, dan apakah laporan keuangan konsolidasian mencerminkan transaksi dan peristiwa yang mendasarinya dengan suatu cara yang mencapai penyajian wajar.

Auditor's Responsibilities for the Audit of the Consolidated Financial Statements *(Continued)*

As part of an audit in accordance with Standard on Auditing, we exercise professional judgment and maintain professional skepticism throughout the audit. We also:

- *Identify and assess the risks of material misstatement of the consolidated financial statements, whether due to fraud or error, design and perform audit procedures responsive to those risks, and obtain audit evidence that is sufficient and appropriate to provide a basis for our opinion. The risk of not detecting a material misstatement resulting from fraud is higher than for one resulting from error, as fraud may involve collusion, forgery, intentional omissions, misrepresentations, or the override of internal control.*

- *Obtain an understanding of internal control relevant to the audit in order to design audit procedures that are appropriate in the circumstances, but not for the purpose of expressing an opinion on the effectiveness of the Group's internal control.*

- *Evaluate the appropriateness of accounting policies used and the reasonableness of accounting estimates and related disclosures made by management.*

- *Conclude on the appropriateness of management's use of the going concern basis of accounting and, based on the audit evidence obtained, whether a material uncertainty exists related to events or conditions that may cast significant doubt on the Group's ability to continue as a going concern. If we conclude that a material uncertainty exists, we are required to draw attention in our auditor's report to the related disclosures in the consolidated financial statements or, if such disclosures are inadequate, to modify our opinion. Our conclusions are based on the audit evidence obtained up to the date of our auditor's report. However, future events or conditions may cause the Group to cease to continue as a going concern.*

- *Evaluate the overall presentation, structure and content of the consolidated financial statements, including the disclosures, and whether the consolidated financial statements represent the underlying transactions and events in a manner that achieves fair presentation.*

Tanubrata Sutanto Fahmi Bambang & Rekan (Certified Public Accountant), an Indonesian partnership, is a member of BDO International Limited, a UK company limited by guarantee, and forms part of the international BDO network of independent member firms.

Tanggung jawab auditor terhadap Audit atas Laporan Keuangan Konsolidasian (Lanjutan)

- Memeroleh bukti audit yang cukup dan tepat terkait informasi keuangan entitas atau aktivitas bisnis dalam Grup untuk menyatakan opini atas laporan keuangan konsolidasian. Kami bertanggung jawab atas arahan, supervisi, dan pelaksanaan audit Grup. Kami tetap bertanggung jawab sepenuhnya atas opini audit kami.

Kami mengomunikasikan kepada pihak yang bertanggung jawab atas tata kelola mengenai, antara lain, ruang lingkup dan saat yang direncanakan atas audit, serta temuan audit signifikan, termasuk setiap defisiensi signifikan dalam pengendalian internal yang teridentifikasi oleh kami selama audit.

Kami juga memberikan suatu pernyataan kepada pihak yang bertanggung jawab atas tata kelola bahwa kami telah mematuhi ketentuan etika yang relevan mengenai independensi, dan mengomunikasikan seluruh hubungan, serta hal-hal lain yang dianggap secara wajar berpengaruh terhadap independensi kami, dan, jika relevan, pengamanan terkait.

Dari hal-hal yang dikomunikasikan kepada pihak yang bertanggung jawab atas tata kelola, kami menentukan hal-hal tersebut yang paling signifikan dalam audit atas laporan keuangan konsolidasian periode kini dan oleh karenanya manjadi hal audit utama. Kami menguraikan hal audit utama dalam laporan auditor kami, kecuali peraturan perundang-undangan melarang pengungkapan publik tentang hal tersebut atau ketika, dalam kondisi yang sangat jarang terjadi, kami menentukan bahwa suatu hal tidak boleh dikomunikasikan dalam laporan kami karena konsekuensi merugikan dari mengomunikasikan hal tersebut akan diekspektasikan secara wajar melebihi manfaat kepentingan publik atas komunikasi tersebut.

Auditor's Responsibilities for the Audit of the Consolidated Financial Statements *(Continued)*

- *Obtain sufficient appropriate audit evidence regarding the financial information of the entities or business activities within the Group to express an opinion on the consolidated financial statements. We are responsible for the direction, supervision and performance of the group audit. We remain solely responsible for our audit opinion.*

We communicate with those charged with governance regarding, among other matters, the planned scope and timing of the audit and significant audit findings, including any significant deficiencies in internal control that we identify during our audit.

We also provide those charged with governance with a statement that we have complied with relevant ethical requirements regarding independence, and to communicate with them all relationships and other matters that may reasonably be thought to bear on our independence, and where applicable, related safeguards.

From the matters communicated with those charged with governance, we determine those matters that were of most significance in the audit of the consolidated financial of the current period and are therefore the key audit matters. We describe these matters in our auditor's report unless law or regulation precludes public disclosure about the matter or when, in extremely rare circumstances, we determine that a matter should not be communicated in our report because the adverse consequences of doing so would reasonably be expected to outweigh the public interest benefits of such communication.

Kantor Akuntan Publik
TANUBRATA SUTANTO FAHMI BAMBANG & Rekan

00169

Santanu Chandra, CPA
NIAP AP. 0119/
License No. AP. 0119

27 Maret 2024/ *27 March 2024*

Tanubrata Sutanto Fahmi Bambang & Rekan (Certified Public Accountant), an Indonesian partnership, is a member of BDO International Limited, a UK company limited by guarantee, and forms part of the international BDO network of independent member firms.

SEOJK 16/2021 Bentuk dan Isi Laporan Tahunan Emiten atau Perusahaan Publik

SEOJK 16/2021 Form and Content of Annual Reports of Issuers or Public Companies

	SEOJK 16/2021	Halaman Page		SEOJK 16/2021
1	Laporan Tahunan paling sedikit memuat:		1	The Annual Report shall at least contain:
	A Ikhtisar data keuangan penting	√		A Key financial highlights
	B Informasi saham (jika ada)	√		B Stock information (if any)
	C Laporan Direksi	√		C Report of the Board of Directors
	D Laporan Dewan Komisaris	√		D Report of the Board of Commissioners
	E Profil emiten atau perusahaan publik	√		E Profile of the issuer or public company
	F Analisis dan pembahasan manajemen	√		F Management discussion and analysis
	G Tata kelola emiten atau perusahaan publik	√		G Corporate governance of the issuer or public company
	H Tanggung jawab sosial dan lingkungan emiten atau perusahaan publik	√		H Social and environmental responsibility of the issuer or public company
	I Laporan keuangan tahunan yang telah diaudit	√		I Audited financial statements for the year
	J Surat pernyataan anggota Direksi dan anggota Dewan Komisaris tentang tanggung jawab atas laporan tahunan	√		J Statement of members of the Board of Directors and members of the Board of Commissioners regarding their responsibility for the annual report
2	Uraian Isi Laporan Tahunan		2	Details of the Annual Report Content
	A Ikhtisar Data Keuangan Penting Ikhtisar data keuangan penting memuat informasi keuangan yang disajikan dalam bentuk perbandingan selama 3 (tiga) tahun buku atau sejak memulai usahanya jika Emiten atau Perusahaan Publik tersebut menjalankan kegiatan usahanya kurang dari 3 (tiga) tahun, paling sedikit memuat:			A Key Financial Highlights Summary of important financial data including financial information presented in the form of a comparison for 3 (three) financial years or since starting the business if the Issuer or Public Company has carried out its business activities for less than 3 (three) years, at least containing:
	1 Pendapatan/penjualan	8		1 Revenue/sales
	2 Laba bruto	8		2 Gross profit
	3 Laba (rugi)	8		3 Profit (loss)
	4 Jumlah laba (rugi) yang dapat diatribusikan kepada pemilik entitas induk dan kepentingan nonpengendali	8		4 Profit (loss) attributable to owners of the parent and non-controlling interests
	5 Total laba (rugi) komprehensif	8		5 Total comprehensive profit (loss)
	6 Jumlah laba (rugi) komprehensif yang dapat diatribusikan kepada pemilik entitas induk dan kepentingan nonpengendali	8		6 Total comprehensive profit (loss) attributable to owners of the parent and non-controlling interests
	7 Laba (rugi) per saham	8		7 Profit (loss) per share
	8 Jumlah aset	8		8 Total assets

SEOJK 16/2021			Halaman Page	SEOJK 16/2021		
	9	Jumlah liabilitas	8		9	Total liabilities
	10	Jumlah ekuitas	8		10	Total equity
	11	Rasio laba (rugi) terhadap jumlah aset	9		11	Return on assets
	12	Rasio laba (rugi) terhadap ekuitas	9		12	Return on equity
	13	Rasio laba (rugi) terhadap pendapatan/penjualan	9		13	Net profit margin
	14	Rasio lancar	9		14	Current ratio
	15	Rasio liabilitas terhadap ekuitas	9		15	Liabilities to equity ratio
	16	Rasio liabilitas terhadap jumlah aset	9		16	Liabilities to assets ratio
	17	Informasi dan rasio keuangan lainnya yang relevan dengan emiten atau perusahaan publik dan jenis industrinya	9		17	Other information and financial ratios relevant to the issuer or public company and the type of industry
B	Informasi Saham			B	Stock Information	
	Informasi saham bagi Perusahaan Terbuka paling sedikit memuat:		10		Information on the stock of the Public Company shall at least contain:	
	1	Saham yang telah diterbitkan untuk setiap masa triwulan yang disajikan dalam bentuk perbandingan selama 2 (dua) tahun buku terakhir, paling sedikit memuat:			1	Shares that have been issued for each quarterly period presented in the form of a comparison for the last 2 (two) financial years, containing at least:
		a Jumlah saham yang beredar	10			a Number of shares outstanding
		b Kapitalisasi pasar berdasarkan harga pada bursa efek tempat saham dicatatkan	10			b Market capitalization based on the price on the stock exchange where the shares are listed
		c Harga saham tertinggi, terendah, dan penutupan berdasarkan harga pada bursa efek tempat saham dicatatkan	10			c Highest, lowest, and closing prices based on the stock exchange where the shares are listed
		d Volume perdagangan pada bursa efek tempat saham dicatatkan	10			d Volume of trading on the stock exchange where the shares are listed
		Informasi dalam huruf b), huruf c) dan huruf d) hanya diungkapkan jika sahamnya tercatat di bursa efek				Information in points b), c), and d) is only disclosed if the shares are listed on the stock exchange
	2	Dalam hal terjadi aksi korporasi yang menyebabkan terjadinya perubahan pada saham, seperti pemecahan saham (*stock split*), penggabungan saham (*reverse stock*), dividen saham, saham bonus, perubahan nilai nominal saham, penerbitan efek konversi, serta penambahan dan pengurangan modal, informasi saham sebagaimana dimaksud pada angka 1) ditambahkan penjelasan paling sedikit mengenai:			2	In the event of a corporate action that causes changes in shares, such as stock splits, reverse stock, stock dividends, bonus shares, changes in the par value of shares, issuance of convertible securities, as well as capital additions and deductions, the share information as referred to in number 1) shall at least include an explanation regarding:
		a Tanggal pelaksanaan aksi korporasi	11			a Date of implementation of corporate action
		b Rasio pemecahan saham (*stock split*), penggabungan saham (*reverse stock*), dividen saham, saham bonus, jumlah efek konversi yang diterbitkan, dan perubahan nilai nominal saham	11			b Stock split ratio, reverse stock, stock dividends, bonus shares, number of convertible securities issued, and changes in the par value of the shares

SEOJK 16/2021			Halaman Page	SEOJK 16/2021		
	c	Jumlah saham beredar sebelum dan sesudah aksi korporasi	11	c	Number of shares outstanding prior to and after the corporate action
	d	Jumlah efek konversi yang dilaksanakan (jika ada)	N/A	d	Number of convertible securities executed (if any)
	e	Harga saham sebelum dan sesudah aksi korporasi	11	e	Share price before and after corporate action
3		Dalam hal terjadi penghentian sementara perdagangan saham (*suspension*) dan/atau pembatalan pencatatan saham (*delisting*) dalam tahun buku, dijelaskan alasan penghentian sementara perdagangan saham (*suspension*) dan/atau pembatalan pencatatan saham (*delisting*) tersebut	10	3	In the event of a temporary suspension of trading and/or delisting of shares in the financial year, the reasons for such suspension and/or delisting shall be provided
4		Dalam hal penghentian sementara perdagangan saham (*suspension*) sebagaimana dimaksud pada angka 3) dan/atau proses pembatalan pencatatan saham (*delisting*) masih berlangsung hingga akhir periode laporan tahunan, dijelaskan tindakan yang dilakukan untuk menyelesaikan penghentian sementara perdagangan saham (*suspension*) dan/atau pembatalan pencatatan saham (*delisting*) tersebut	N/A	4	In the event that the temporary suspension of trading as referred to in number 3) and/or the process of delisting of the shares is ongoing until the end of the annual report period, the actions taken to resolve the temporary suspension of trading and/or delisting of the shares must be detailed
C	Laporan Direksi			C	Report of the Board of Directors
1		Laporan Direksi paling sedikit memuat uraian singkat mengenai:		1	The Board of Directors' report shall at least contain a brief description of:
	a	Strategi dan kebijakan strategis emiten atau perusahaan publik	27-28	a	The issuer or public company's strategic strategies and policies
	b	Peranan direksi dalam perumusan strategi dan kebijakan strategis emiten atau perusahaan publik	28	b	Roles of the board of directors in formulating strategies and strategic policies of the issuer or public company
	c	Proses yang dilakukan direksi untuk memastikan implementasi strategi emiten atau perusahaan publik	28	c	Processes carried out by the board of directors to ensure the implementation of the issuer or public company's strategy
	d	Perbandingan antara hasil yang dicapai dengan yang ditargetkan emiten atau perusahaan publik	30-31	d	Comparison between the results achieved with those targeted by the issuer or public company
	e	Kendala yang dihadapi emiten atau perusahaan publik	27-28	e	Constraints faced by the issuer or public company
2		Gambaran tentang prospek usaha Emiten atau Perusahaan Publik	31-33	2	Overview of the business prospects of the Issuer or Public Company
3		Penerapan tata kelola Emiten atau Perusahaan Publik	31	3	Implementation of governance in the Issuer or Public Company
4.		Perubahan komposisi anggota Direksi dan alasan perubahannya (jika ada)	30	4.	Changes in the composition of the Board of Directors and the reason behind (if any)
D	Laporan Dewan Komisaris			D	Report of the Board of Commissioners
	Laporan Dewan Komisaris paling sedikit memuat uraian singkat mengenai:				The Board of Commissioners' report shall at least contain a brief description of:

SEOJK 16/2021			Halaman Page	SEOJK 16/2021		
	1	Penilaian terhadap kinerja Direksi mengenai pengelolaan Emiten atau Perusahaan Publik, termasuk pengawasan Dewan Komisaris dalam perumusan dan implementasi strategi Emiten atau Perusahaan Publik yang dilakukan oleh Direksi	21-22	1	Assessment of the performance of the Board of Directors regarding the management of the Issuer or Public Company, including the supervision of the Board of Commissioners in the formulation and implementation of the strategy of the Issuer or Public Company carried out by the Board of Directors
	2	Pandangan atas prospek usaha Emiten atau Perusahaan Publik yang disusun oleh Direksi	23-24	2	Views on the business prospects of the Issuer or Public Company prepared by the Board of Directors
	3	Pandangan atas penerapan tata kelola Emiten atau Perusahaan Publik	22-23	3	Views on the implementation of governance in the Issuer or Public Company
	4.	Perubahan komposisi anggota Dewan Komisaris dan alasan perubahannya (jika ada)	23	4.	Changes in the composition of the Board of Commissioners and the reason behind(if any)
E	Profil Emiten atau Perusahaan Publik			E	Issuer or Public Company's Profile
	Profil Emiten atau Perusahaan Publik paling sedikit memuat informasi:				The profile of the Issuer or Public Company shall contain at least the following information:
	1	Nama Emiten atau Perusahaan Publik termasuk apabila terdapat perubahan nama, alasan perubahan, dan tanggal efektif perubahan nama pada tahun buku	38	1	Name of the Issuer or Public Company, including whether there has been a change of name, the reason for the change, and the effective date of the name change in the financial year
	2	Akses terhadap Emiten atau Perusahaan Publik termasuk kantor cabang atau kantor perwakilan yang memungkinkan masyarakat dapat memperoleh informasi mengenai Emiten atau Perusahaan Publik, meliputi:		2	Access to the Issuer or Public Company including branch offices or representative offices that allow the public to obtain information about the Issuer or Public Company, including:
		a Alamat			a Address
		b Nomor telepon	38		b Phone number
		c Nomor faksimile	38		c Facsimile number
		d Alamat surat elektronik	38		d E-mail address
		e Alamat situs web	38		e Website
	3	Riwayat singkat Emiten atau Perusahaan Publik	39-40	3	Brief history of the Issuer or Public Company
	4	Visi dan misi Emiten atau Perusahaan Publik serta budaya perusahaan (*corporate culture*) atau nilai-nilai perusahaan	41-42	4	Vision and mission of the Issuer or Public Company as well as the corporate culture or values
	5	Kegiatan usaha menurut anggaran dasar terakhir, kegiatan usaha yang dijalankan pada tahun buku, serta jenis barang dan/atau jasa yang dihasilkan	46-47	5	Business activities according to the latest articles of association, business activities carried out in the financial year, and types of goods and/or services produced
	6	Wilayah operasional Emiten atau Perusahaan Publik; wilayah operasional merupakan wilayah atau daerah pelaksanaan kegiatan operasional atau jangkauan dari kegiatan operasional perusahaan.	50	6	The operational area of the Issuer or Public Company; operational area is defined as the extent to which the company's operational activities take place

SEOJK 16/2021			Halaman Page	SEOJK 16/2021		
7	Struktur organisasi Emiten atau Perusahaan Publik dalam bentuk bagan, paling sedikit sampai dengan struktur 1 (satu) tingkat di bawah Direksi termasuk komite di bawah Direksi (jika ada) dan komite di bawah Dewan Komisaris, disertai dengan nama dan jabatan		51	7	The organizational structure of the Issuer or Public Company in the form of a chart, at least up to a structure of 1 (one) level below the Board of Directors including committees under the Board of Directors (if any) and committees under the Board of Commissioners, alongside the names and positions	
8	Daftar keanggotaan asosiasi industri baik dalam skala nasional maupun internasional yang berkaitan dengan penerapan keuangan berkelanjutan		N/A	8	List of memberships in industry associations both on a national and international scale related to the implementation of sustainable finance	
9	Profil Direksi, paling sedikit memuat:			9	Profile of the Board of Directors, at least containing:	
	a	Nama dan jabatan yang sesuai dengan tugas dan tanggung jawab	56-59	a	Name and position in accordance with the duties and responsibilities	
	b	Foto terbaru	56-59	b	Latest photo	
	c	Usia	56-59	c	Age	
	d	Kewarganegaraan	56-59	d	Citizenship	
	e	Riwayat pendidikan dan/atau sertifikasi	56-59	e	Education history and/or certification	
	f	Riwayat jabatan, meliputi informasi:	56-59	f	Work experience, including information on:	
		(1) Dasar hukum pengangkatan sebagai anggota Direksi pada Emiten atau Perusahaan Publik yang bersangkutan (2) Rangkap jabatan, baik sebagai anggota Direksi, anggota Dewan Komisaris, dan/atau anggota komite serta jabatan lainnya baik di dalam maupun di luar Emiten atau Perusahaan Publik Dalam hal anggota Direksi tidak memiliki rangkap jabatan, maka diungkapkan mengenai hal tersebut (3) Pengalaman kerja beserta periode waktunya baik di dalam maupun di luar Emiten atau Perusahaan Publik	56-59		(1) The legal basis for appointment as a member of the Board of Directors of the Issuer or Public Company (2) Concurrent positions, either as a member of the Board of Directors, a member of the Board of Commissioners, and/or a member of committees and other positions both inside and outside the Issuer or Public Company In the event that a member of the Board of Directors does not have concurrent positions, then this shall be disclosed (3) Work experience and period of time both inside and outside the Issuer or Public Company	
	g	Hubungan afiliasi dengan anggota Direksi lainnya, anggota Dewan Komisaris, pemegang saham utama, dan pengendali baik langsung maupun tidak langsung sampai kepada pemilik individu, meliputi nama pihak yang terafiliasi Dalam hal anggota Direksi tidak memiliki hubungan afiliasi, maka Emiten atau Perusahaan Publik mengungkapkan hal tersebut	56-59	g	Affiliation with other members of the Board of Directors, members of the Board of Commissioners, majority shareholders, and controlling shareholders, either directly or indirectly, to individual owners, including names of the affiliated parties In the event that a member of the Board of Directors does not have an affiliated relationship, the Issuer or Public Company shall disclose this matter	

SEOJK 16/2021			Halaman Page	SEOJK 16/2021		
	h	Perubahan komposisi anggota Direksi dan alasan perubahannya Dalam hal tidak terdapat perubahan komposisi anggota Direksi, maka diungkapkan mengenai hal tersebut	52	h	Changes in the composition of the members of the Board of Directors and reasons for such changes In the event of no change in the composition of the members of the Board of Directors, this shall be disclosed
10	Profil Dewan Komisaris, paling sedikit memuat:			10	Profile of the Board of Commissioners, at least containing:
	a	Nama dan jabatan	53-55	a	Name and position
	b	Foto terbaru	53-55	b	Latest photo
	c	Usia	53-55	c	Age
	d	Kewarganegaraan	53-55	d	Citizenship
	e	Riwayat pendidikan dan/atau sertifikasi	53-55	e	Education history and/or certification
	f	Riwayat jabatan, meliputi informasi: (1) Dasar hukum pengangkatan sebagai anggota Dewan Komisaris (2) Dasar hukum pengangkatan pertama kali sebagai anggota Dewan Komisaris yang merupakan komisaris independen pada Emiten atau Perusahaan Publik yang bersangkutan (3) Rangkap jabatan, baik sebagai anggota Dewan Komisaris, anggota Direksi, dan/atau anggota komite serta jabatan lainnya baik di dalam maupun di luar Emiten atau Perusahaan Publik Dalam hal anggota Dewan Komisaris tidak memiliki rangkap jabatan, maka diungkapkan mengenai hal tersebut (4) Pengalaman kerja beserta periode waktunya baik di dalam maupun di luar Emiten atau Perusahaan Publik	53-55	f	Work experience, including information on: (1) The legal basis for appointment as a member of the Board of Commissioners of the Issuer or Public Company (2) Legal basis for the first appointment as a member of the Board of Commissioners who is an independent commissioner of the Issuer or Public Company concerned; (3) Concurrent positions, either as a member of the Board of Commissioners, a member of the Board of Directors, and/or a member of committees and other positions both inside and outside the Issuer or Public Company In the event that a member of the Board of Commissioners does not have concurrent positions, then this shall be disclosed (4) Work experience and period of time both inside and outside the Issuer or Public Company
	g	Hubungan afiliasi dengan anggota Dewan Komisaris lainnya, pemegang saham utama, dan pengendali baik langsung maupun tidak langsung sampai kepada pemilik individu, meliputi nama pihak yang terafiliasi Dalam hal anggota Dewan Komisaris tidak memiliki hubungan afiliasi, maka Emiten atau Perusahaan Publik mengungkapkan hal tersebut	53-55	g	Affiliation with other members of the Board of Commissioners, members of the Board of Directors, majority shareholders, and controlling shareholders, either directly or indirectly, to individual owners, including names of the affiliated parties In the event that a member of the Board of Commissioners does not have an affiliated relationship, the Issuer or Public Company shall disclose this matter

SEOJK 16/2021			Halaman Page	SEOJK 16/2021		
	h	Pernyataan independensi komisaris independen dalam hal komisaris independen telah menjabat lebih dari 2 (dua) periode	N/A	h	Statement of independence of the independent commissioner(s) should the independent commissioner(s) have served more than 2 (two) terms
	i	Perubahan komposisi anggota Dewan Komisaris dan alasan perubahannya. Dalam hal tidak terdapat perubahan komposisi anggota Dewan Komisaris, maka diungkapkan mengenai hal tersebut	55	i	Changes in the composition of the members of the Board of Commissioners and reasons for such changes In the event of no change in the composition of the members of the Board of Commissioners, this shall be disclosed
11		Dalam hal terdapat perubahan susunan anggota Direksi dan/atau anggota Dewan Komisaris yang terjadi setelah tahun buku berakhir sampai dengan batas waktu penyampaian Laporan Tahunan, susunan yang dicantumkan dalam Laporan Tahunan adalah susunan anggota Direksi dan/ atau anggota Dewan Komisaris yang terakhir dan sebelumnya	N/A	11	In the event that there is a change in the composition of the members of the Board of Directors and/ or members of the Board of Commissioners that occurs after the financial year ends, up to the deadline for submitting the Annual Report, the compositions presented in the Annual Report are the current and previous compositions of the members of the Board of Directors and/or members of the Board of Commissioners
12		Jumlah karyawan menurut jenis kelamin, jabatan, usia, tingkat pendidikan, dan status ketenagakerjaan (tetap/kontrak) dalam tahun buku; Pengungkapan informasi dapat disajikan dalam bentuk tabel	63-64	12	Number of employees by gender, position, age, education level, and employment status (permanent/ contract) in the financial year; This information can be presented in tabulated format
13		Nama pemegang saham dan persentase kepemilikan pada awal dan akhir tahun buku, yang terdiri dari informasi mengenai:		13	Names of shareholders and percentages of ownership at the beginning and end of the financial year, consisting of the following information regarding:
	a	Pemegang saham yang memiliki 5% (lima persen) atau lebih saham Emiten atau Perusahaan Publik	66	a	Shareholders who own 5% (five percent) or more shares of the Issuer or Public Company
	b	Anggota Direksi dan anggota Dewan Komisaris yang memiliki saham Emiten atau Perusahaan Publik Dalam hal seluruh anggota Direksi dan/atau seluruh anggota Dewan Komisaris tidak memiliki saham, maka diungkapkan mengenai hal tersebut	66	b	Members of the Board of Directors and members of the Board of Commissioners who own shares in the Issuer or Public Company In the event that all members of the Board of Directors and/ or all members of the Board of Commissioners do not own shares, this shall be disclosed
	c	Kelompok pemegang saham masyarakat, yaitu kelompok pemegang saham yang masing-masing memiliki kurang dari 5% (lima persen) saham Emiten atau Perusahaan Publik Informasi di atas dapat disajikan dalam bentuk tabel	66	c	Public shareholders, namely shareholders who each own less than 5% (five percent) of the shares of the Issuer or Public Company This information can be presented in tabulated format

SEOJK 16/2021		Halaman Page	SEOJK 16/2021	
14	Persentase kepemilikan tidak langsung atas saham Emiten atau Perusahaan Publik oleh anggota Direksi dan anggota Dewan Komisaris pada awal dan akhir tahun buku, termasuk informasi mengenai pemegang saham yang terdaftar dalam daftar pemegang saham untuk kepentingan kepemilikan tidak langsung anggota Direksi dan anggota Dewan Komisaris Dalam hal seluruh anggota Direksi dan/atau seluruh anggota Dewan Komisaris tidak memiliki kepemilikan tidak langsung atas saham Emiten atau Perusahaan Publik, maka diungkapkan mengenai hal tersebut	66	14	Percentage of indirect ownership of the shares of the Issuer or Public Company by members of the Board of Directors and members of the Board of Commissioners at the beginning and end of the financial year, including the shareholders registered in the shareholder register for indirect ownership of interests by members of the Board of Directors and members of the Board of Commissioners In the event that all members of the Board of Directors and/or all members of the Board of Commissioners do not have indirect ownership of the shares of the Issuer or Public Company, this shall be disclosed
15	Jumlah pemegang saham dan persentase kepemilikan per akhir tahun buku berdasarkan klasifikasi:		15	Number of shareholders and the percentage of ownership at the end of the financial year, classified by:
	a Kepemilikan institusi lokal	67		a Local institutional ownership
	b Kepemilikan institusi asing	67		b Foreign institutional ownership
	c Kepemilikan individu lokal	67		c Local individual ownership
	d Kepemilikan individu asing	67		d Foreign individual ownership
16	Informasi mengenai pemegang saham utama dan pengendali Emiten atau Perusahaan Publik, baik langsung maupun tidak langsung, sampai kepada pemilik individu, yang disajikan dalam bentuk skema atau bagan	68-69	16	Information regarding the majority and controlling shareholders of the Issuer or Public Company, either directly or indirectly, down to the individual owners, presented in the form of a scheme or chart
17	Nama entitas anak, perusahaan asosiasi, perusahaan ventura bersama di mana Emiten atau Perusahaan Publik memiliki pengendalian bersama entitas (jika ada), beserta persentase kepemilikan saham, bidang usaha, total aset, dan status operasi entitas anak, perusahaan asosiasi, perusahaan ventura bersama Untuk entitas anak, ditambahkan informasi mengenai alamat entitas anak tersebut	70-74	17	Names of subsidiaries, associated entities, joint ventures in which the Issuer or Public Company has joint control of the entities (if any), along with the percentages of share ownership, lines of business, total assets, and operating status of the subsidiaries, associated entities, and joint ventures For subsidiaries, their addresses must be provided
18	Kronologi pencatatan saham, jumlah saham, nilai nominal, dan harga penawaran dari awal pencatatan hingga akhir tahun buku serta nama bursa efek di mana saham Emiten atau Perusahaan Publik dicatatkan, termasuk pemecahan saham (*stock split*), penggabungan saham (*reverse stock*), dividen saham, saham bonus, dan perubahan nilai nominal saham, pelaksanaan efek konversi, pelaksanaan penambahan dan pengurangan modal (jika ada)	67	18	Chronology of share listing, number of shares, par value, and offering price from the beginning of listing to the end of the financial year as well as the name of the stock exchange where the shares of the Issuer or Public Company are listed, including events of stock splits, reverse stock, stock dividends , bonus shares, and changes in the par value of shares, issuance of convertible securities, capital additions and subtractions (if any)

SEOJK 16/2021			Halaman Page	SEOJK 16/2021		
	19	Informasi pencatatan efek lainnya selain efek sebagaimana dimaksud pada angka 18), yang belum jatuh tempo pada tahun buku paling sedikit memuat nama efek, tahun penerbitan, tingkat suku bunga/ imbal hasil, tanggal jatuh tempo, nilai penawaran, dan peringkat efek (jika ada)	N/A		19	Information on the listing of securities other than those referred to in number 18), which have not matured in the financial year, at least containing the names of the securities, issuance year, interest rate/yield, maturity date, offering value, and ratings (if any)
	20	Informasi penggunaan jasa akuntan publik (AP) dan kantor akuntan publik (KAP) beserta jaringan/asosiasi/ aliansinya meliputi:			20	Information on the procurement of services from public accountants and public accounting firms along with their networks/associations/ alliances, including:
		a Nama dan alamat	74			a Names and addresses
		b Periode penugasan	74			b Assignment periods
		c Informasi jasa audit dan/atau non-audit yang diberikan	74			c Information on audit and/or non-audit services rendered
		d Biaya jasa (*fee*) audit dan/atau non-audit untuk masing-masing penugasan yang diberikan selama tahun buku	74			d Audit and/or non-audit fee for each assignment performed during the financial year
		e Dalam hal AP dan KAP beserta jaringan/asosiasi/ aliansinya, yang ditunjuk tidak memberikan jasa non-audit, maka diungkapkan mengenai informasi tersebut Pengungkapan informasi penggunaan jasa AP dan KAP beserta jaringan/asosiasi/ aliansinya dapat disajikan dalam bentuk tabel	74			e In the event that the appointed public accountants and public accounting firms and their networks/associations/alliances did not provide non-audit services, this shall be disclosed Disclosure of information on the procurement of services from public accountants and public accounting firms along with their networks/associations/alliances can be presented in tabulated format
	21	Nama dan alamat lembaga dan/atau profesi penunjang pasar modal selain AP dan KAP	74-75		21	Names and addresses of capital market supporting institutions and/ or professions other than the public accountants and public accounting firms
F		Analisis dan Pembahasan Manajemen	76-93	F		Management Analysis and Discussion
		Analisis dan pembahasan manajemen memuat analisis dan pembahasan mengenai laporan keuangan dan informasi penting lainnya dengan penekanan pada perubahan material yang terjadi dalam tahun buku, yaitu paling sedikit memuat:				Management's analysis and discussion contains analysis and discussion of financial statements and other important information with an emphasis on material changes that occurred in the financial year, which at least contains:
	1	Tinjauan operasi per segmen usaha sesuai dengan jenis industri Emiten atau Perusahaan Publik, paling sedikit mengenai:	80-93		1	Review of operations for each business segment, according to the type of industry of the Issuer or Public Company, at least regarding:
		a Produksi, yang meliputi proses, kapasitas, dan perkembangannya	82-93			a Production, which includes the process, capacity, and developments thereof
		b Pendapatan/penjualan	82-93			b Revenue/sales
		c Profitabilitas	82-93			c Profitability

SEOJK 16/2021		Halaman Page	SEOJK 16/2021	
2	Kinerja keuangan komprehensif yang mencakup perbandingan kinerja keuangan dalam 2 (dua) tahun buku terakhir, penjelasan tentang penyebab adanya perubahan dan dampak perubahan tersebut, paling sedikit mengenai:	94-xx	2	Comprehensive financial performance, which includes a comparison of financial performance in the last 2 (two) financial years, an explanation of the causes of the changes and the impact of these changes, at least regarding:
	a Aset lancar, aset tidak lancar, dan total aset	94-96		A Current assets, non-current assets, and total assets
	b Liabilitas jangka pendek, liabilitas jangka panjang, dan total liabilitas	94-98		B Current liabilities, non-current liabilities, and total liabilities
	c Ekuitas	94-99		C Equity
	d Pendapatan/penjualan, beban, laba (rugi), penghasilan komprehensif lain, dan total laba (rugi) komprehensif	94-105		D Revenue/sales, expenses, profit (loss), other comprehensive income, and total comprehensive profit (loss)
	e Arus kas	105-107		E Cash flows
3	Kemampuan membayar utang atau kewajiban dengan menyajikan perhitungan rasio yang relevan	108	3	Ability to pay debts or obligations, by presenting the calculations for the relevant ratios
4	Tingkat kolektibilitas piutang Emiten atau Perusahaan Publik dengan menyajikan perhitungan rasio yang relevan	109-110	4	Collectibility of the Issuer or Public Company's receivables, by presenting the calculations for the relevant ratios
5	Struktur modal dan kebijakan manajemen atas struktur modal tersebut disertai dasar penentuan kebijakan dimaksud	109-110	5	Capital structure and management policy on the capital structure along with the basis for determining such policy
6	Bahasan mengenai ikatan yang material untuk investasi barang modal dengan penjelasan paling sedikit memuat:		6	Discussion of material commitments for capital goods investments, with the explanation containing at least:
	a Tujuan dari ikatan tersebut	110		a Purposes of commitments
	b Sumber dana yang diharapkan untuk memenuhi ikatan tersebut	110		b Expected sources of funding to fulfill such commitments
	c Mata uang yang menjadi denominasi	110		c Currencies in which such commitments are denominated
	d Langkah yang direncanakan Emiten atau Perusahaan Publik untuk melindungi risiko dari posisi mata uang asing yang terkait	110		d Measures planned by the Issuer or Public Company to take to protect against the risk arising from the related foreign currency positions
7	Bahasan mengenai investasi barang modal yang direalisasikan dalam tahun buku terakhir, paling sedikit memuat:		7	Discussion of capital goods investments realized in the last financial year, containing at least:
	a Jenis investasi barang modal	110		a Types of capital goods investments
	b Tujuan investasi barang modal	110		b Purposes of capital goods investments
	c Nilai investasi barang modal yang dikeluarkan	110		c Amounts disbursed in capital goods investments
8	Informasi dan fakta material yang terjadi setelah tanggal laporan akuntan (jika ada)	111	8	Material information and facts occurring after the date of the accountant's report (if any)

SEOJK 16/2021			Halaman Page	SEOJK 16/2021		
9		Prospek usaha dari Emiten atau Perusahaan Publik dikaitkan dengan kondisi industri, ekonomi secara umum dan pasar internasional disertai data pendukung kuantitatif dari sumber data yang layak dipercaya	112	9		Business prospects of the Issuer or Public Company related to the conditions in the relevant industry, the general economy, and the international market, accompanied by supporting quantitative data from reliable sources
10		Perbandingan antara target/proyeksi pada awal tahun buku dengan hasil yang dicapai (realisasi), mengenai:		10		Comparison between the target/ projection at the beginning of the financial year with the results achieved, regarding:
	a	Pendapatan/penjualan	112		a	Revenue/sales
	b	Laba (rugi)	112		b	Profit (loss)
	c	Struktur modal (*capital structure*) atau	112		c	Capital structure or
	d	Kebijakan dividen atau	N/A		d	Dividend policy or
	e	Hal lainnya yang dianggap penting bagi Emiten atau Perusahaan Publik	112		e	Other matters deemed important to the Issuer or Public Company
11		Target/proyeksi yang ingin dicapai Emiten atau Perusahaan Publik untuk 1 (satu) tahun mendatang, mengenai:		11		Targets/projections to be achieved by the Issuer or Public Company for the next 1 (one) year, regarding:
	a	Pendapatan/penjualan	114		a	Revenue/sales
	b	Laba (rugi)	114		b	Profit (loss)
	c	Struktur modal (*capital structure*)	114		c	Capital structure
	d	Kebijakan dividen atau	114		d	Dividend policy or
	e	Hal lainnya yang dianggap penting bagi Emiten atau Perusahaan Publik	114		e	Other matters deemed important to the Issuer or Public Company
12		Aspek pemasaran atas barang dan/ atau jasa Emiten atau Perusahaan Publik, paling sedikit mengenai strategi pemasaran dan pangsa pasar	114-115	12		Marketing aspects of the goods and/or services of the Issuer or Public Company, at least regarding marketing strategy and market share
13		Uraian mengenai dividen selama 2 (dua) tahun buku terakhir, paling sedikit:		13		Description of dividends for the last 2 (two) financial years, at least containing:
	a	Kebijakan dividen, antara lain memuat informasi persentase jumlah dividen yang dibagikan terhadap laba bersih	115-116		a	Dividend policy, which includes information on the ratio of dividends to net income
	b	Tanggal pembayaran dividen kas dan/atau tanggal distribusi dividen non-kas	115-116		b	Cash dividend payment date and/or non-cash dividend distribution date
	c	Jumlah dividen per saham (kas dan/atau non-kas)	115-116		c	Amount of dividend per share (cash and/or non-cash)
	d	Jumlah dividen per tahun yang dibayar	115-116		d	Amount of dividends disbursed per year
		Pengungkapan informasi dapat disajikan dalam bentuk tabel Dalam hal Emiten atau Perusahaan Publik tidak membagikan dividen dalam 2 (dua) tahun terakhir, maka diungkapkan mengenai hal tersebut	115-116			This information can be presented in tabulated format In the event that the Issuer or Public Company did not distribute dividends in the last 2 (two) years, this shall be disclosed

SEOJK 16/2021			Halaman Page	SEOJK 16/2021		
14	Realisasi penggunaan dana hasil penawaran umum, dengan ketentuan:			14	Realization of the use of public offering proceeds, by taking into consideration the following:	
	a	Dalam hal selama tahun buku, Emiten memiliki kewajiban menyampaikan laporan realisasi penggunaan dana, maka diungkapkan realisasi penggunaan dana hasil penawaran umum secara kumulatif sampai dengan akhir tahun buku	118-119		a	In the event that during the financial year the Issuer has an obligation to submit a report on the realization of the use of proceeds, then the realization of the cumulative use of the public offering proceeds shall be disclosed up to the end of the financial year
	b	Dalam hal terdapat perubahan penggunaan dana sebagaimana diatur dalam Peraturan Otoritas Jasa Keuangan mengenai laporan realisasi penggunaan dana hasil penawaran umum, maka Emiten menjelaskan perubahan tersebut	118-119		b	In the event of a change in the use of proceeds, as stipulated in the Regulation of the Financial Services Authority regarding the report on the realization of the use of public offering proceeds, the Issuer shall explain such change
15	Informasi material (jika ada), antara lain mengenai investasi, ekspansi, divestasi, penggabungan/peleburan usaha, akuisisi, restrukturisasi utang/ modal, transaksi material, transaksi afiliasi, dan transaksi benturan kepentingan, yang terjadi pada tahun buku, paling sedikit memuat:			15	Material information (if any), among others regarding investments, expansions, divestments, business mergers/consolidations, acquisitions, debt/capital restructurings, material transactions, affiliated transactions, and transactions with conflict of interest which occurred during the financial year, containing at least:	
	a	Tanggal, nilai, dan objek transaksi	120-125		a	Dates, values, and objects of the transactions
	b	Nama pihak yang melakukan transaksi	120-125		b	Names of parties conducting the transactions
	c	Sifat hubungan afiliasi (jika ada)	122		c	Nature of the affiliations (if any)
	d	Penjelasan mengenai kewajaran transaksi	122		d	Explanation of the fairness of the transactions
	e	Pemenuhan ketentuan terkait			e	Compliance with related provisions
	f	Dalam hal terdapat hubungan afiliasi, selain mengungkapkan informasi sebagaimana dimaksud dalam huruf a) sampai dengan huruf e), Emiten atau Perusahaan Publik juga mengungkapkan informasi:	119		f	In the event that there is an affiliation relationship, in addition to disclosing the information as referred to in letters a) to e) above, the Issuer or Public Company also shall disclose the following:
		(1) Pernyataan Direksi bahwa transaksi afiliasi telah melalui prosedur yang memadai untuk memastikan bahwa transaksi afiliasi dilaksanakan sesuai dengan praktik bisnis yang berlaku umum antara lain dilakukan dengan memenuhi prinsip transaksi yang wajar (*arms length principle*)	122			(1) A statement from the Board of Directors that the affiliated transactions have undergone adequate procedures to ensure that affiliated transactions have been carried out in accordance with generally accepted business practices, among others, by complying with the arms length principle

SEOJK 16/2021			Halaman Page	SEOJK 16/2021	
		(2) Peran Dewan Komisaris dan komite audit dalam melakukan prosedur yang memadai untuk memastikan bahwa transaksi afiliasi dilaksanakan sesuai dengan praktik bisnis yang berlaku umum antara lain dilakukan dengan memenuhi prinsip transaksi yang wajar (*arms length principle*)	122		(2) The roles of the Board of Commissioners and the audit committee in undertaking the adequate procedures to ensure that the affiliated transactions have been carried out in accordance with generally accepted business practices, among others, by complying with the *arms length principle*
	g	Untuk transaksi afiliasi atau transaksi material yang merupakan kegiatan usaha yang dijalankan dalam rangka menghasilkan pendapatan usaha dan dijalankan secara rutin, berulang, dan/atau berkelanjutan, ditambahkan penjelasan bahwa transaksi afiliasi atau transaksi material tersebut merupakan kegiatan usaha yang dijalankan dalam rangka menghasilkan pendapatan usaha dan dijalankan secara rutin, berulang, dan/atau berkelanjutan	122	g	For affiliated transactions or material transactions that are business activities carried out in order to generate business revenue and are carried out regularly, repeatedly, and/or continuously, an explanation shall be added that the affiliated transactions or material transactions are related to business activities carried out in order to generate business revenue and are carried out regularly, repeatedly, and/or continuously
	h	Untuk pengungkapan transaksi afiliasi dan/atau transaksi benturan kepentingan yang merupakan hasil pelaksanaan transaksi afiliasi dan/ atau transaksi benturan kepentingan yang telah disetujui pemegang saham independen, ditambahkan informasi mengenai tanggal pelaksanaan RUPS yang menyetujui transaksi afiliasi dan/atau transaksi benturan kepentingan tersebut	N/A	h	For disclosure of affiliated transactions and/or conflict of interest transactions resulting from the implementation of affiliated transactions and/or conflict of interest transactions that have been approved by independent shareholders, additional information regarding the date of the GMS which approved the affiliated transactions and/or transactions with conflict of interest shall be provided
	i	Dalam hal tidak terdapat transaksi afiliasi dan/atau transaksi benturan kepentingan, maka diungkapkan mengenai hal tersebut	N/A	i	In the event of no affiliated transaction and/or transaction with conflict of interest, this shall be disclosed
16		Perubahan ketentuan peraturan perundang-undangan yang berpengaruh signifikan terhadap Emiten atau Perusahaan Publik dan dampaknya terhadap laporan keuangan (jika ada)	126-129	16	Changes in the laws and regulations that bear a significant effect on the Issuer or Public Company and their impact on the financial statements (if any)
17		Perubahan kebijakan akuntansi, alasan dan dampaknya terhadap laporan keuangan (jika ada)	130-131	17	Changes in accounting policies, the reasons for such changes, and their impact on the financial statements (if any)

SEOJK 16/2021			Halaman Page	SEOJK 16/2021		
G	Tata Kelola Emiten atau Perusahaan Publik		130-131	G	Governance of the Issuer or Public Company	
	Tata kelola Emiten atau Perusahaan Publik paling sedikit memuat uraian singkat mengenai:				Details on the governance of the Issuer or Public Company must contain at least a brief explanation on:	
	1	RUPS, paling sedikit memuat:			1	GMS, at least regarding:
		a Informasi mengenai keputusan RUPS pada tahun buku dan 1 (satu) tahun sebelum tahun buku meliputi:	139-154			a Resolutions of the GMS in the financial year and 1 (one) year prior to the financial year, including:
		(1) Keputusan RUPS pada tahun buku dan 1 (satu) tahun sebelum tahun buku yang direalisasikan pada tahun buku	139-154			(1) Resolutions of the GMS in the financial year and 1 (one) year before the financial year that were implemented in the financial year
		(2) Keputusan RUPS pada tahun buku dan 1 (satu) tahun sebelum tahun buku yang belum direalisasikan beserta alasan belum direalisasikan	139-154			(2) Resolutions of the GMS in the financial year and 1 (one) year before the financial year that were not implemented along with the reasons for not implementing them
		b Dalam hal Emiten atau Perusahaan Publik menggunakan pihak independen dalam pelaksanaan RUPS untuk melakukan perhitungan suara, maka diungkapkan mengenai hal tersebut	N/A			b In the event that the Issuer or Public Company uses an independent party at the GMS to calculate the votes, then this matter shall be disclosed
	2	Direksi, paling sedikit memuat:			2	Board of Directors, at least regarding:
		a Tugas dan tanggung jawab masing-masing anggota Direksi Informasi mengenai tugas dan tanggung jawab masing-masing anggota Direksi diuraikan dan dapat disajikan dalam bentuk tabel	166-167			a Duties and responsibilities of each member of the Board of Directors This information shall be described and may be presented in tabulated format
		b Pernyataan bahwa Direksi memiliki pedoman atau piagam (*charter*) Direksi	164			b Statement that the Board of Directors has guidelines or charter of the Board of Directors
		c Kebijakan dan pelaksanaan frekuensi rapat Direksi, rapat Direksi bersama Dewan Komisaris, dan tingkat kehadiran anggota Direksi dalam rapat tersebut termasuk kehadiran dalam RUPS Informasi tingkat kehadiran anggota Direksi dalam rapat Direksi, rapat Direksi bersama Dewan Komisaris, atau RUPS dapat disajikan dalam bentuk tabel	168-169			c Policy and implementation of the frequency of meetings of the Board of Directors, meetings of the Board of Directors with the Board of Commissioners, and the level of attendance of members of the Board of Directors in these meetings including attendance at the GMS Level of attendance of members of the Board of Directors in meetings of the Board of Directors, meetings of the Board of Directors with the Board of Commissioners, or the GMS, can be presented in tabulated format
		d Pelatihan dan/atau peningkatan kompetensi anggota Direksi:				d Training and/or competence development for members of the Board of Directors:

SEOJK 16/2021			Halaman Page	SEOJK 16/2021		
		(1) Kebijakan pelatihan dan/atau peningkatan kompetensi anggota Direksi, termasuk program orientasi bagi anggota Direksi yang baru diangkat (jika ada) dan	168			(1) Policy on training and/or competence development for members of the Board of Directors, including an orientation program for newly appointed members of the Board of Directors (if any) and
		(2) Pelatihan dan/atau peningkatan kompetensi yang diikuti anggota Direksi dalam tahun buku (jika ada)	168			(2) Training and/or competence development programs attended by members of the Board of Directors in the financial year (if any)
	e	Penilaian Direksi terhadap kinerja komite yang mendukung pelaksanaan tugas Direksi pada tahun buku paling sedikit memuat:	169		e	The Board of Directors' assessment of the performance of the committees that support the implementation of the duties of the Board of Directors in the financial year shall at least contain:
		1) Prosedur penilaian kinerja	N/A			1) Performance appraisal procedure
		2) Kriteria yang digunakan seperti capaian kinerja selama tahun buku, kompetensi dan kehadiran dalam rapat	N/A			2) Criteria used, such as performance achievements during the financial year, competence and attendance at meetings
	f	Dalam hal Emiten atau Perusahaan Publik tidak memiliki komite yang mendukung pelaksanaan tugas Direksi, maka diungkapkan mengenai hal tersebut	169		f	In the event that the Issuer or Public Company does not have a committee that supports the implementation of the duties of the Board of Directors, then this shall be disclosed
3	Dewan Komisaris, paling sedikit memuat:			3	The Board of Commissioners, at least regarding:	
	a	Tugas dan tanggung jawab Dewan Komisaris	157-158		a	Duties and responsibilities of the Board of Commissioners
	b	Pernyataan bahwa Dewan Komisaris memiliki pedoman atau piagam (*charter*) Dewan Komisaris	158		b	Statement that the Board of Commissioners has guidelines or charter of the Board of Commissioners
	c	Kebijakan dan pelaksanaan frekuensi rapat Dewan Komisaris, rapat Dewan Komisaris bersama Direksi dan tingkat kehadiran anggota Dewan Komisaris dalam rapat tersebut termasuk kehadiran dalam RUPS Informasi tingkat kehadiran anggota Dewan Komisaris dalam rapat Dewan Komisaris, rapat Dewan Komisaris bersama Direksi, atau RUPS dapat disajikan dalam bentuk tabel	161-163		c	Policy and implementation of the frequency of meetings of the Board of Commissioners, meetings of the Board of Commissioners with the Board of Directors, and the level of attendance of members of the Board of Commissioners in these meetings, including attendance at the GMS Level of attendance of members of the Board of Commissioners at the meeting of the Board of Commissioners, the meeting of the Board of Commissioners with the Board of Directors, or the GMS can be presented in tabulated format
	d	Pelatihan dan/atau peningkatan kompetensi anggota Dewan Komisaris:			d	Training and/or competence development for members of the Board of Commissioners:

SEOJK 16/2021			Halaman Page	SEOJK 16/2021		
		(1) Kebijakan pelatihan dan/atau peningkatan kompetensi anggota Dewan Komisaris, termasuk program orientasi bagi anggota Dewan Komisaris yang baru diangkat (jika ada)	161			(1) Policy on training and/or competence development for members of the Board of Commissioners, including an orientation program for newly appointed members of the Board of Commissioners (if any)
		(2) Pelatihan dan/atau peningkatan kompetensi yang diikuti anggota Dewan Komisaris dalam tahun buku (jika ada)	161			(2) Training and/or competence development programs attended by members of the Board of Commissioners in the financial year (if any)
	e	Penilaian kinerja Direksi dan Dewan Komisaris serta masing-masing anggota Direksi dan anggota Dewan Komisaris, paling sedikit memuat:			e	Performance appraisal of the Board of Directors and the Board of Commissioners as well as each member of the Board of Directors and the Board of Commissioners, at least containing:
		(1) Prosedur pelaksanaan penilaian kinerja	170-172			(1) Performance appraisal procedures
		(2) Kriteria yang digunakan seperti capaian kinerja selama tahun buku, kompetensi dan kehadiran dalam rapat	171-172			(2) Criteria used, such as performance achievements during the financial year, competence, and attendance at meetings
		(3) Pihak yang melakukan penilaian	171-172			(3) The party conducting the assessment
	f	Penilaian Dewan Komisaris terhadap kinerja Komite yang mendukung pelaksanaan tugas Dewan Komisaris pada tahun buku meliputi:			f	The Board of Commissioners' assessment of the performance of the Committees that support the implementation of the duties of the Board of Commissioners in the financial year, including:
		(1) Prosedur penilaian kinerja	163			(1) Performance appraisal procedures
		(2) Kriteria yang digunakan seperti capaian kinerja selama tahun buku, kompetensi dan kehadiran dalam rapat	163			(2) Criteria used, such as performance achievements during the financial year, competence, and attendance at meetings
4		Nominasi dan remunerasi Direksi dan Dewan Komisaris, paling sedikit memuat:		4		The nomination and remuneration of the Board of Directors and the Board of Commissioners shall at least contain:
	a	Prosedur nominasi, meliputi uraian singkat mengenai kebijakan dan proses nominasi anggota Direksi dan/atau anggota Dewan Komisaris	171		a	Nomination procedure, including a brief description of the policy and process of nomination of members of the Board of Directors and/or members of the Board of Commissioners
	b	Prosedur dan pelaksanaan remunerasi Direksi dan Dewan Komisaris, antara lain:	171-172		b	Procedures and implementation of remuneration for the Board of Directors and the Board of Commissioners, among others:

SEOJK 16/2021			Halaman Page	SEOJK 16/2021		
		(1) Prosedur penetapan remunerasi Direksi dan Dewan Komisaris	171			(1) Procedures for determining remuneration for the Board of Directors and the Board of Commissioners
		(2) Struktur remunerasi Direksi dan Dewan Komisaris seperti, gaji, tunjangan, tantiem/ bonus dan lainnya	172			(2) The remuneration structure of the Board of Directors and the Board of Commissioners, such as salary, allowances, tantiem/bonus and others
		(3) Besarnya remunerasi masing-masing anggota Direksi dan anggota Dewan Komisaris	172			(3) The amount of remuneration for each member of the Board of Directors and member of the Board of Commissioners
		Pengungkapan informasi dapat disajikan dalam bentuk tabel				Disclosure of information can be presented in tabulated format
5	Dewan pengawas syariah, bagi Emiten atau Perusahaan Publik yang menjalankan kegiatan usaha berdasarkan prinsip syariah sebagaimana tertuang dalam anggaran dasar, paling sedikit memuat:		N/A	5	The sharia supervisory board, should the Issuer or Public Company carry out business activities based on sharia principles as stated in the articles of association, at least regarding:	
	a	Nama			a	Names
	b	Dasar hukum pengangkatan dewan pengawas syariah			b	Legal basis for appointment
	c	Periode penugasan Dewan Pengawas Syariah			c	Term of office
	d	Tugas dan tanggung jawab Dewan Pengawas Syariah			d	Duties and responsibilities
	e	Frekuensi dan cara pemberian nasihat dan saran serta pengawasan pemenuhan prinsip syariah di pasar modal terhadap Emiten atau Perusahaan Publik			e	Frequency and method of providing advice and suggestions as well as supervision of compliance with sharia principles in the capital market for the Issuer or Public Company
6	Komite audit, paling sedikit memuat:			6	The audit committee, at least contains:	
	a	Nama dan jabatannya dalam keanggotaan komite	176-178		a	Name and position in the committee membership
	b	Usia	176-178		b	Age
	c	Kewarganegaraan	176-178		c	Citizenship
	d	Riwayat pendidikan	176-178		d	Educational background
	e	Riwayat jabatan, meliputi informasi:	176-178		e	Work experience, including information on:
		(1) Dasar hukum penunjukan sebagai anggota komite	175-176			(1) Legal basis for appointment as committee member
		(2) Rangkap jabatan, baik sebagai anggota Dewan Komisaris, anggota Direksi, dan/atau anggota komite serta jabatan lainnya (jika ada)	176-177			(2) Concurrent positions, either as a member of the Board of Commissioners, a member of the Board of Directors, and/or a member of a committee as well as other positions (if any)
		(3) Pengalaman kerja beserta periode waktunya baik di dalam maupun di luar Emiten atau Perusahaan Publik	176-177			(3) Work experience and time period both inside and outside the Issuer or Public Company

SEOJK 16/2021			Halaman Page	SEOJK 16/2021		
	f	Periode dan masa jabatan anggota komite audit	175		f	Period and term of office of audit committee members
	g	Pernyataan independensi komite audit	175		g	Audit Committee independence statement
	h	Pelatihan dan/atau peningkatan kompetensi yang telah diikuti dalam tahun buku (jika ada)	178		h	Training and/or competence development programs attended in the financial year (if any)
	i	Kebijakan dan pelaksanaan frekuensi rapat Komite Audit dan tingkat kehadiran anggota Komite Audit dalam rapat tersebut	177-178		i	Policies and implementation of the frequency of Audit Committee meetings and level of attendance of Audit Committee members in these meetings
	j	Pelaksanaan kegiatan komite audit pada tahun buku sesuai dengan yang dicantumkan dalam pedoman atau piagam (*charter*) komite audit	178		j	Implementation of audit committee activities in the financial year in accordance with those stated in the audit committee guidelines or charter
7	Komite atau fungsi nominasi dan remunerasi Emiten atau Perusahaan Publik, paling sedikit memuat:			7	Committee or function of nomination and remuneration of the Issuer or Public Company, at least regarding:	
	a	Nama dan jabatannya dalam keanggotaan komite	181		a	Name and position in the committee membership
	b	Usia	181		b	Age
	c	Kewarganegaraan	181		c	Citizenship
	d	Riwayat pendidikan	181		d	Educational background
	e	Riwayat jabatan, meliputi informasi:	181		e	Work experience, including information on:
		(1) Dasar hukum penunjukan sebagai anggota komite	181			(1) Legal basis for appointment as committee member
		(2) Rangkap jabatan, baik sebagai anggota Dewan Komisaris, anggota Direksi, dan/atau anggota komite serta jabatan lainnya (jika ada)	53-55			(2) Concurrent positions, either as a member of the Board of Commissioners, a member of the Board of Directors, and/or a member of a committee as well as other positions (if any)
		(3) Pengalaman kerja beserta periode waktunya baik di dalam maupun di luar Emiten atau Perusahaan Publik	53-55			(3) Work experience and time period both inside and outside the Issuer or Public Company
	f	Periode dan masa jabatan anggota komite	179		f	Term and term of office of committee members
	g	Pernyataan independensi komite	180		g	Committee independence statement
	h	Pelatihan dan/atau peningkatan kompetensi yang telah diikuti dalam tahun buku (jika ada)	182		h	Training and/or competence development attended in the financial year (if any)
	i	Uraian tugas dan tanggung jawab	179-180		i	Description of duties and responsibilities
	j	Pernyataan bahwa telah memiliki pedoman atau piagam (*charter*)	179		j	A statement that the committee has a guideline or charter
	k	Kebijakan dan pelaksanaan frekuensi rapat dan tingkat kehadiran anggota dalam rapat tersebut	181-182		k	Policy and implementation of the frequency of meetings and the level of attendance of members in the meetings

SEOJK 16/2021			Halaman Page	SEOJK 16/2021		
	l	Uraian singkat pelaksanaan kegiatan pada tahun buku	182		l	Brief description of the activities carried out in the financial year
	m	Dalam hal tidak dibentuk komite nominasi dan remunerasi, Emiten atau Perusahaan Publik cukup mengungkapkan informasi sebagaimana dimaksud dalam huruf i) sampai dengan huruf l) dan mengungkapkan:	N/A		m	In the event that no nomination and remuneration committee is formed, the Issuer or Public Company shall disclose the information as referred to in letter i) to letter l) and disclose:
		(1) Alasan tidak dibentuknya komite				(1) Reasons for not forming the committee
		(2) Pihak yang melaksanakan fungsi nominasi dan remunerasi				(2) The party carrying out the nomination and remuneration function
8	Komite lain yang dimiliki Emiten atau Perusahaan Publik dalam rangka mendukung fungsi dan tugas Direksi (jika ada) dan/atau komite yang mendukung fungsi dan tugas Dewan Komisaris, paling sedikit memuat:		N/A	8	Other committees in the Issuer or Public Company that support the functions and duties of the Board of Directors (if any) and/or committees that support the functions and duties of the Board of Commissioners, at least regarding:	
	a	Nama dan jabatannya dalam keanggotaan komite			a	Name and position in the committee membership
	b	Usia			b	Age
	c	Kewarganegaraan			c	Citizenship
	d	Riwayat pendidikan			d	Educational background
	e	Riwayat jabatan, meliputi informasi:			e	Work experience, including information on:
		(1) Dasar hukum penunjukan sebagai anggota komite				(1) Legal basis for appointment as committee member
		(2) Rangkap jabatan, baik sebagai anggota Dewan Komisaris, anggota Direksi, dan/atau anggota komite serta jabatan lainnya (jika ada)				(2) Concurrent positions, either as a member of the Board of Commissioners, a member of the Board of Directors, and/or a member of a committee as well as other positions (if any)
		(3) Pengalaman kerja beserta periode waktunya baik di dalam maupun di luar Emiten atau Perusahaan Publik				(3) Work experience and time period both inside and outside the Issuer or Public Company
	f	Periode dan masa jabatan anggota komite			f	Term and term of office of committee members
	g	Pernyataan independensi komite			g	Committee independence statement
	h	Pelatihan dan/atau peningkatan kompetensi yang telah diikuti dalam tahun buku (jika ada)			h	Training and/or competence development attended in the financial year (if any)
	i	Uraian tugas dan tanggung jawab			i	Description of duties and responsibilities
	j	Pernyataan bahwa telah memiliki pedoman atau piagam (*charter*) komite			j	Statement that the committee has a committee guideline or charter

SEOJK 16/2021			Halaman Page	SEOJK 16/2021		
	k	Kebijakan dan pelaksanaan frekuensi rapat komite dan tingkat kehadiran anggota komite dalam rapat tersebut			k	Policy and implementation of the frequency of committee meetings and the level of attendance of committee members in the meetings
	l	Uraian singkat pelaksanaan kegiatan komite pada tahun buku			l	Brief description of the activities carried out in the financial year
9	Sekretaris perusahaan, paling sedikit memuat:			9	Corporate Secretary, at least regarding:	
	a	Nama	184		a	Name
	b	Domisili	184		b	Domicile
	c	Riwayat jabatan, meliputi:	184		c	Work experience, including:
		(1) Dasar hukum penunjukan sebagai sekretaris perusahaan	184			(1) Legal basis for appointment as company secretary
		(2) Pengalaman kerja beserta periode waktunya baik di dalam maupun di luar Emiten atau Perusahaan Publik	184			(2) Work experience and time period both inside and outside the Issuer or Public Company
	d	Riwayat pendidikan	184		d	Educational background
	e	Pelatihan dan/atau peningkatan kompetensi yang diikuti dalam tahun buku	184-185		e	Training and/or competence development attended in the financial year
	f	Uraian singkat pelaksanaan tugas sekretaris perusahaan pada tahun buku	185		f	Brief description of the implementation of the duties of the company secretary in the financial year
10	Unit audit internal, paling sedikit memuat:			10	Internal audit unit, at least regarding:	
	a	Nama kepala unit audit internal	187		a	Name of head of internal audit unit
	b	Riwayat jabatan, meliputi:			b	Work experience, including:
		(1) Dasar hukum penunjukan sebagai kepala unit audit internal	187			(1) Legal basis for appointment as head of internal audit unit
		(2) Pengalaman kerja beserta periode waktunya baik di dalam maupun di luar Emiten atau Perusahaan Publik	187			(2) Work experience and time period both inside and outside the Issuer or Public Company
	c	Kualifikasi atau sertifikasi sebagai profesi audit internal (jika ada)	187		c	Qualification or certification in the internal audit profession (if any)
	d	Pelatihan dan/atau peningkatan kompetensi yang diikuti dalam tahun buku	188		d	Training and/or competence development attended in the financial year
	e	Struktur dan kedudukan unit audit internal	184-185		e	Structure and position of the internal audit unit
	f	Uraian tugas dan tanggung jawab	186-187		f	Description of duties and responsibilities
	g	Pernyataan bahwa telah memiliki pedoman atau piagam (*charter*) unit audit internal	186		g	Statement that there is a guideline or charter of the internal audit unit

SEOJK 16/2021			Halaman Page	SEOJK 16/2021		
	h	Uraian singkat pelaksanaan tugas unit audit internal pada tahun buku termasuk kebijakan dan pelaksanaan frekuensi rapat dengan Direksi, Dewan Komisaris, dan/atau komite audit	188		h	Brief description of the implementation of the duties of the internal audit unit in the financial year including the policy and implementation of the frequency of meetings with the Board of Directors, Board of Commissioners, and/or audit committee
11		Uraian mengenai sistem pengendalian internal (*internal control*) yang diterapkan oleh Emiten atau Perusahaan Publik, paling sedikit memuat:		11		Description of the internal control system implemented by the Issuer or Public Company, at least regarding:
	a	Pengendalian keuangan dan operasional, serta kepatuhan terhadap peraturan perundang-undangan lainnya	189-190		a	Financial and operational control, as well as compliance with other laws and regulations
	b	Tinjauan atas efektivitas sistem pengendalian internal	189-190		b	Review of the effectiveness of the internal control system
	c	Pernyataan Direksi dan/atau Dewan Komisaris atas kecukupan sistem pengendalian internal	190		c	Statement of the Board of Directors and/or Board of Commissioners on the adequacy of the internal control system
12		Sistem manajemen risiko yang diterapkan oleh Emiten atau Perusahaan Publik, paling sedikit memuat:		12		Risk management system implemented by the Issuer or Public Company, at least regarding:
	a	Gambaran umum mengenai sistem manajemen risiko Emiten atau Perusahaan Publik	191-197		a	overview of the risk management system in the Issuer or Public Company
	b	Jenis risiko dan cara pengelolaannya	191-197		b	Types of risks and ways to manage them
	c	Tinjauan atas efektivitas sistem manajemen risiko Emiten atau Perusahaan Publik	191-197		c	Review of the effectiveness of the risk management system
	d	Pernyataan Direksi dan/atau Dewan Komisaris atau komite audit atas kecukupan sistem manajemen risiko	198		d	Statement from the Board of Directors and/or the Board of Commissioners or the audit committee on the adequacy of the risk management system
13		Perkara hukum yang berdampak material yang dihadapi oleh Emiten atau Perusahaan Publik, entitas anak, anggota Direksi dan anggota Dewan Komisaris (jika ada), paling sedikit memuat:	199	13		Legal cases with a material impact involving the Issuer or Public Company, its subsidiaries, the members of the Board of Directors and members of the Board of Commissioners (if any), at least regarding:
	a	Pokok perkara/gugatan	N/A		a	Legal case/lawsuit matter
	b	Status penyelesaian perkara/ gugatan	N/A		b	Status of settlement
	c	Pengaruhnya terhadap kondisi Emiten atau Perusahaan Publik	N/A		c	Effect on the condition of the Issuer or Public Company

SEOJK 16/2021			Halaman Page	SEOJK 16/2021	
14		Informasi tentang sanksi administratif/sanksi yang dikenakan kepada Emiten atau Perusahaan Publik, anggota Dewan Komisaris dan anggota Direksi, oleh Otoritas Jasa Keuangan dan otoritas lainnya pada tahun buku (jika ada)	200	14	Information on administrative sanctions imposed on the Issuer or Public Company, members of the Board of Commissioners and members of the Board of Directors, by the Financial Services Authority and other authorities in the financial year (if any)
15		Informasi mengenai kode etik Emiten atau Perusahaan Publik meliputi:		15	Information on the code of ethics prevailing in the Issuer or Public Company, including:
	a	Pokok-pokok kode etik	200-201	a	Code of ethics
	b	Bentuk sosialisasi kode etik dan upaya penegakannya	202	b	Dissemination of the code of ethics and enforcement mechanisms
	c	Pernyataan bahwa kode etik berlaku bagi anggota Direksi, anggota Dewan Komisaris, dan karyawan Emiten atau Perusahaan Publik	201	c	Statement that the code of ethics applies to members of the Board of Directors, members of the Board of Commissioners, and employees of the Issuer or Public Company
16		Uraian singkat mengenai kebijakan pemberian kompensasi jangka panjang berbasis kinerja kepada manajemen dan/atau karyawan yang dimiliki oleh Emiten atau Perusahaan Publik (jika ada), antara lain berupa program kepemilikan saham oleh manajemen (*Management Stock Ownership Program*/MSOP) dan/atau program kepemilikan saham oleh karyawan (*Employee Stock Ownership Program*/ESOP)	200	16	Brief description of the policy of providing long-term performance-based compensation to management and/or employees of the Issuer or Public Company (if any), including the management stock ownership program (MSOP) and/or employee stock ownership program (ESOP)
		Dalam hal pemberian kompensasi berupa program kepemilikan saham oleh manajemen (*Management Stock Ownership Program*/MSOP) dan/atau program kepemilikan saham oleh karyawan (*Employee Stock Ownership Program*/ESOP), informasi yang diungkapkan paling sedikit memuat:	N/A		In the event that the compensation is provided in the form of MSOP and/or ESOP, the information disclosed must at least contain:
	a	Jumlah saham dan/atau opsi		a	Number of shares and/or options
	b	Jangka waktu pelaksanaan		b	Implementation period
	c	Persyaratan karyawan dan/atau manajemen yang berhak		c	Requirements for the eligibility of employees and/or management
	d	Harga pelaksanaan atau penentuan harga pelaksanaan		d	Exercise price or determination thereof
17		Uraian singkat mengenai kebijakan pengungkapan informasi mengenai:		17	Brief description of the information disclosure policy, regarding:
	a	Kepemilikan saham anggota Direksi dan anggota Dewan Komisaris paling lambat 3 (tiga) hari kerja setelah terjadinya kepemilikan atau setiap perubahan kepemilikan atas saham Perusahaan Terbuka	202-203	a	Share ownership of members of the Board of Directors and members of the Board of Commissioners no later than 3 (three) working days after the occurrence of ownership or any change in ownership of shares of a Public Company
	b	Pelaksanaan atas kebijakan dimaksud	202-203	b	Implementation of said policy

SEOJK 16/2021			Halaman Page	SEOJK 16/2021		
18	Uraian mengenai sistem pelaporan pelanggaran (*whistleblowing system*) di Emiten atau Perusahaan Publik, paling sedikit memuat:			18	Description of the whistleblowing system prevailing in the Issuer or Public Company, at least regarding:	
	a	Cara penyampaian laporan pelanggaran	203-209		a	Mechanism for reporting submission
	b	Perlindungan bagi pelapor	207		b	Protection for whistleblowers
	c	Penanganan pengaduan	208		c	Handling of complaints/reports
	d	Pihak yang mengelola pengaduan	208		d	Party managing the reports
	e	Hasil dari penanganan pengaduan, paling sedikit:			e	Results of the handling of complaints/reports, at least:
		(1) Jumlah pengaduan yang masuk dan diproses dalam tahun buku	209			(1) The number of reports received and processed in the financial year
		(2) Tindak lanjut pengaduan	N/A			(2) Follow-up to the reports.
	Dalam hal Emiten atau Perusahaan Publik tidak memiliki sistem pelaporan pelanggaran (*whistleblowing system*), maka diungkapkan mengenai hal tersebut				In the event that the Issuer or Public Company does not have a whistleblowing system, then this shall be disclosed	
19	Uraian mengenai kebijakan anti korupsi Emiten atau Perusahaan Publik, paling sedikit memuat:			19	Description of the anti-corruption policy of the Issuer or Public Company, at least regarding:	
	a	Program dan prosedur yang dilakukan dalam mengatasi praktik korupsi, balas jasa (*kickbacks*), *fraud, suap* dan/ atau gratifikasi dalam Emiten atau Perusahaan Publik	203-205		a	Programs and procedures carried out to address practices of corruption, kickbacks, fraud, bribery and/or gratuities in the Issuer or Public Company
	b	Pelatihan/sosialisasi anti korupsi kepada karyawan Emiten atau Perusahaan Publik	205		b	Anti-corruption training/ dissemination thereof to employees of the Issuer or Public Company
	Dalam hal Emiten atau Perusahaan Publik tidak memiliki kebijakan anti korupsi, maka dijelaskan alasan tidak dimilikinya kebijakan dimaksud				In the event that the Issuer or Public Company does not have an anti-corruption policy, the reasons for not having said policy shall be provided	
20	Penerapan atas pedoman tata kelola Perusahaan Terbuka bagi Emiten yang menerbitkan efek bersifat ekuitas atau Perusahaan Publik, meliputi:			20	Implementation of the guidelines for the governance of issuers and public companies, including:	
	a	Pernyataan mengenai rekomendasi yang telah dilaksanakan dan/atau	209-215		a	A statement regarding the recommendations that have been implemented and/or
	b	Penjelasan atas rekomendasi yang belum dilaksanakan, disertai alasan dan alternatif pelaksanaannya (jika ada)	209-215		b	An explanation of the recommendations that have not been implemented, along with reasons and alternative implementations (if any)
	Pengungkapan informasi dapat disajikan dalam bentuk tabel				This information can be presented in tabulated format	
H	Tanggung Jawab Sosial dan Lingkungan Emiten atau Perusahaan Publik		216	H	Issuer or Public Company's Corporate Social and Environmental Responsibility	

SEOJK 16/2021			Halaman Page	SEOJK 16/2021		
1		Informasi yang diungkapkan dalam bagian tanggung jawab sosial dan lingkungan merupakan Laporan Keberlanjutan (*Sustainability Report*) sebagaimana dimaksud dalam Peraturan Otoritas Jasa Keuangan Nomor 51/POJK.03/2017 tentang Penerapan Keuangan Berkelanjutan bagi Lembaga Jasa Keuangan, Emiten, dan Perusahaan Publik, paling sedikit memuat:	√	1		Information disclosed in the corporate social and environmental responsibility chapter shall be the Sustainability Report as referred to in the Financial Services Authority Regulation No. 51/POJK.03/2017 on the Implementation of Sustainable Finance for Financial Services Institutions, Issuers, and Public Companies, and the report shall contain at least:
	a	Penjelasan strategi keberlanjutan	√		a	Explanation of sustainability strategy
	b	Ikhtisar aspek keberlanjutan (ekonomi, sosial, dan lingkungan hidup)	√		b	Overview of sustainability aspects (economic, social, and environmental)
	c	Profil singkat Emiten atau Perusahaan Publik	√		c	Brief profile of the Issuer or Public Company
	d	Penjelasan Direksi	√		d	Explanation by the Board of Directors
	e	Tata kelola keberlanjutan	√		e	Sustainability governance
	f	Kinerja keberlanjutan	√		f	Sustainability performance
	g	Verifikasi tertulis dari pihak independen, jika ada	√		g	Written verification from an independent party, if any
	h	Lembar umpan balik (*feedback*) untuk pembaca, jika ada	√		h	Feedback sheet for readers, if any
	i	Tanggapan Emiten atau Perusahaan Publik terhadap umpan balik laporan tahun sebelumnya	√		i	Issuer or Public Company's response to the previous year's report feedback
2		Laporan Keberlanjutan sebagaimana dimaksud pada angka 1), harus disusun sesuai Pedoman Teknis Penyusunan Laporan Keberlanjutan (*Sustainability Report*) Bagi Emiten dan Perusahaan Publik sebagaimana tercantum dalam Lampiran II yang merupakan bagian tidak terpisahkan dari Surat Edaran Otoritas Jasa Keuangan ini	√	2		Sustainability Report as referred to in number 1) shall be prepared in accordance with the Technical Guidelines for the Preparation of Sustainability Reports for Issuers and Public Companies, as contained in Appendix II of this Circular of the Financial Services Authority
3		Informasi Laporan Keberlanjutan (*Sustainability Report*) pada angka 1) dapat:	√	3		Information on the Sustainability Report in number 1) may:
	a	Diungkapkan pada bagian lain yang relevan di luar bagian tanggung jawab sosial dan lingkungan, seperti penjelasan Direksi terkait Laporan Keberlanjutan diungkapkan dalam bagian terkait Laporan Direksi dan/atau	√		a	Disclosed in other relevant sections outside of the social and environmental responsibility section, such as the Directors' explanation regarding the Sustainability Report disclosed in the section related to the Directors' Report and/or

SEOJK 16/2021		Halaman Page	SEOJK 16/2021	
	b Merujuk pada bagian lain di luar bagian tanggung jawab sosial dan lingkungan dengan tetap mengacu pada Pedoman Teknis Penyusunan Laporan keberlanjutan (*Sustainability Report*) Bagi Emiten dan Perusahaan Publik sebagaimana tercantum alam Lampiran II yang merupakan bagian tidak terpisahkan dari Surat Edaran Otoritas Jasa Keuangan ini, seperti profil Emiten atau Perusahaan Publik	√		b Refer to other sections outside the social and environmental responsibility section while still referring to the Technical Guidelines for the Preparation of Sustainability Reports for Issuers and Public Companies as listed in Appendix II which is an integral part of this Financial Services Authority Circular Letter, such as profiles Issuer or Public Company
4	Laporan Keberlanjutan (*Sustainability Report*) sebagaimana dimaksud pada angka 1) merupakan bagian yang tidak terpisahkan dari Laporan Tahunan namun dapat disajikan secara terpisah dengan Laporan Tahunan	√	4	The Sustainability Report as referred to in number 1) is an inseparable part of the Annual Report, however it may be presented separately from the Annual Report
5	Dalam hal Laporan Keberlanjutan disajikan secara terpisah dengan Laporan Tahunan, informasi yang diungkapkan dalam Laporan Keberlanjutan dimaksud harus:	√	5	In the event that the Sustainability Report is presented separately from the Annual Report, the information disclosed in the Sustainability Report shall:
	a Memuat seluruh informasi sebagaimana dimaksud pada angka 1)	√		a Contain all the information as referred to in number 1)
	b Disusun sesuai Pedoman Teknis Penyusunan Laporan Keberlanjutan (Sustainability Report) Bagi Emiten dan Perusahaan Publik sebagaimana tercantum dalam Lampiran II yang merupakan bagian tidak terpisahkan dari Surat Edaran Otoritas Jasa Keuangan ini	√		b Be prepared in accordance with the Technical Guidelines for the Preparation of Sustainability Reports for Issuers and Public Companies as listed in Appendix II of this Circular of the Financial Services Authority
6	Dalam hal Laporan Keberlanjutan disajikan secara terpisah dengan Laporan Tahunan, maka dalam bagian tanggung jawab sosial dan lingkungan memuat informasi bahwa informasi mengenai tanggung jawab sosial dan lingkungan telah diungkapkan dalam Laporan Keberlanjutan yang disajikan secara terpisah dari Laporan Tahunan	√	6	In the event that the Sustainability Report is presented separately from the Annual Report, then the social and environmental responsibility section shall state that the information regarding social and environmental responsibility is disclosed in the Sustainability Report presented separately from the Annual Report
7	Penyampaian Laporan Keberlanjutan (*Sustainability Report*) yang disajikan secara terpisah dengan Laporan Tahunan harus disampaikan bersamaan dengan penyampaian Laporan Tahunan	√	7	Submission of the Sustainability Report which is presented separately from the Annual Report must be done together with the submission of the Annual Report

SEOJK 16/2021		Halaman Page	SEOJK 16/2021	
I	Laporan Keuangan Tahunan yang Telah Diaudit Laporan keuangan tahunan yang dimuat dalam Laporan Tahunan disusun sesuai dengan standar akuntansi keuangan di Indonesia dan telah diaudit oleh akuntan publik yang terdaftar di Otoritas Jasa Keuangan. Laporan keuangan tahunan dimaksud memuat pernyataan mengenai pertanggungjawaban atas laporan keuangan sebagaimana diatur dalam Peraturan Otoritas Jasa Keuangan mengenai tanggung jawab Direksi atas laporan keuangan atau peraturan perundang-undangan di sektor pasar modal yang mengatur mengenai laporan berkala perusahaan efek dalam hal Emiten merupakan perusahaan efek	Bab Laporan Keuangan Financial Report Chapter	I	Audited Financial Statements for the Year The financial statements contained in the Annual Report shall be prepared in accordance with the financial accounting standards prevailing in Indonesia and have been audited by a public accountant registered with the Financial Services Authority. Said annual financial statements shall contain a statement regarding the accountability for the financial statements as regulated in the Financial Services Authority Regulation on the responsibility of the Board of Directors for financial reporting, or the laws and regulations in the capital market which regulate the periodic reporting of securities companies, in the event that the Issuer is a securities company
J	Surat Pernyataan Anggota Direksi dan Anggota Dewan Komisaris tentang Tanggung Jawab atas Laporan Tahunan Surat pernyataan anggota Direksi dan anggota Dewan Komisaris tentang tanggung jawab atas Laporan Tahunan disusun sesuai dengan format Surat Pernyataan Anggota Direksi dan Anggota Dewan Komisaris tentang Tanggung Jawab atas Laporan Tahunan sebagaimana tercantum dalam Lampiran I yang merupakan bagian tidak terpisahkan dari Surat Edaran Otoritas Jasa Keuangan ini	√	J	Statement Letter of Members of the Board of Directors and Members of the Board of Commissioners regarding Responsibility for the Annual Report The statement letter from members of the Board of Directors and members of the Board of Commissioners regarding the responsibility for the Annual Report shall be prepared in accordance with the prescribed format provided in Appendix I of this Circular of the Financial Services Authority



2023

Laporan Tahunan
Annual Report

PT Merdeka Battery Materials Tbk

Treasury Tower, Lantai 69, District 8 SCBD Lot. 28
Jl. Jend. Sudirman Kav. 52-53
Jakarta Selatan 12190, DKI Jakarta
(021) 39525581
(021) 39525582
www.merdekabattery.com
corsec@merdekabattery.com
investor.relations@merdekabattery.com